

広報

# いかた -Ikata-

2021

# 6

NO.195

願うことは、  
子どもたちの健やかな成長





[今月の表紙]

# 大きな鯉が中学校の空を泳ぐ

— こいのぼり祭り/二名津 —

5月3日・4日の2日間、旧二名津中学校グラウンドにこいのぼりがにぎやかに泳ぎました。

二名津中学校の閉校を機に、寂しくなりつつある地域に元気をという思いで12年前から地域の有志が開催している「こいのぼり祭り」。新型コロナウイルス感染症拡大防止のため、残念ながら昨年と今年はイベントは中止となりましたが、せめてこいのぼりだけでもと実行委員の方々にこいのぼりを泳がせました。

## 目次 - CONTENTS -

- |    |                       |    |                      |
|----|-----------------------|----|----------------------|
| 3  | フォトレポート               | 20 | 募集・お知らせ              |
| 4  | 聖火、伊方町を駆ける            | 21 | 人権学習シリーズ/広報文芸        |
| 6  | 新「伊方町議会」始動            | 22 | 伊方町スポーツセンターだより       |
| 9  | 新規採用職員募集              | 23 | 三崎高校だより/ふるさといかた創生塾募集 |
| 10 | 新型コロナワクチン接種が始まります     | 24 | 民俗ノート                |
| 11 | 補助金等事業を活用しましょう        | 25 | 豊予交流                 |
| 12 | 災害対策できていますか？          | 26 | 健康ひろば                |
| 14 | 役場からのお知らせ             | 28 | 子育てナビ                |
| 16 | くらしのカレンダー             | 30 | 図書館だより               |
| 17 | 相談事業/ごみ収集日/スポレク祭等中止 他 | 31 | 地域おこし協力隊通信           |
| 18 | 町からのお知らせ              | 32 | あの人この人               |



## 世界に一つだけの作品を

4月18日・25日、今年度初めての陶芸教室が行われました。講師に佐々木智也先生をお招きし、地域振興センター4階で参加者が思い思いに作品を作りました。

陶芸といえば「ろくろ」を思い浮かべますが、たまつくりやタタラづくり等、作り方もいろいろあります。色の種類も多くあり、焼きあがった作品は世界に一つだけの、自分だけの作品となります。1回の受講で簡単な作品なら成型できます。興味がある方は中央公民館までお問合せください。



## 地域おこし協力隊に新隊員加入

5月6日、新たに地域おこし協力隊として寺坂哲郎さんがやってきました。寺坂さんは、観光振興の担当で、地域おこしに取り組みます。

寺坂さんは今後の抱負として「漁業・農業・文化・景観など、豊富な観光資源がある伊方町の魅力を積極的に発信し、外からの観光客を多く呼び込めるよう活動に取り組みたい。皆様にご教授いただくことが多々あると思いますが、よろしく願います。」と語りました。



## バミュダ交流会!! ～選手に向けてエール～

5月6日・7日の2日間、伊方町立三机小学校で東京オリンピック関連事業としてオリンピックに出場するバミュダの選手とオンラインで交流しました。伊方町は、ホストタウン事業としてバミュダ諸島（英領）と交流を進めています。今回は、オリンピック・パラリンピック教育推進校である三机小学校の児童たちが画面を通してお互いに紹介し合い、選手に対して質問をするなど交流を深め、最後はみんなで選手に向けてエールを送りました。バミュダの選手の中には、メダル候補の方もいます。児童たちは短い時間の中で貴重な時間を過ごしました。



## 伽藍山保全プロジェクト

4月11日・5月9日、伽藍山の遊歩道の草木を伐採し、安全な道づくりをする活動が行われました。地域おこし協力隊の橋田隊員の呼びかけにより、今年2月から毎月1回、伐採・清掃作業がボランティアにより行われ、5月の活動では頂上の展望台の竹藪を刈り、隠れていた美しい景色や戦争遺構を眺めることができるようになりました。

橋田隊員は「多くの方のご協力により、無事展望台まで作業をすることができました。次回の開催は、11月を予定しますが、たくさんのご協力をお待ちしております。」と語りました。



# 聖火、

「伊方町に住むみんなに元気を  
与えられるように走った」



## 松下 千恵

Matsushita Chie

4月22日、伊方町で聖火リレーが実施されました。三崎高校グラウンドから佐田岬はなはな（三崎港）まで11名のランナーで聖火を繋ぎました。伊方町から選手として選ばれた松下千恵さん・林正徳さんは、松下石油前から佐田岬はなはなまで繋ぎ、見事完走しました。

今回聖火ランナーに選ばれたと聞いたときは、嬉しすぎて誰かに抱き着いて喜びたい気持ちでした。

しかし、新型コロナウイルス感染症拡大に伴い、町民のみんなが楽しく応援できるのかという不安がありました。松山市の聖火リレーの中止を受け、ランナーに選ばれたのに走れる人と走れない人がいる、その状況に同じランナーとして複雑な思いがありました。

そのような思いのなか、友人や地域の方々の励ましにより、走るのであれば悔いが無いよう楽しく走ることが自分が必要なことだと考えました。そして、その姿を見せることで地域の方々に元気を届けたいと思いました。

聖火リレー当日、沿道で応援してくれるのは、家族や友達だけで、ほとんどいないと思っていました。しかし、近隣の方々が沿道に集まって拍手で応援してくれたり、「千恵さんファイト」「頑張れ!」と書いた横断幕を作ってくれたりして、非常に嬉しかったです。走っているとき、地域の方々が手を振って一杯応援していただいている姿を見て、私自身も感動してしまい、逆に元気をいただき、感謝の気持ちでいっぱいでした。

今回の聖火リレーでスタッフの方、地域のみなさん、家族の支えなどのおかげで悔いが残らず、楽しく走ることができました。今度、門田医院さんのご協力により、聖火のトーチを門田医院内に展示させていただきます。トーチを見て、地域の方々に元気を与えることができました。と思います。

# 伊方町を駆ける

林 正徳

Hayashi Masanori

「支えてくださったすべての方に  
感謝の気持ちを伝えたい」

聖火ランナーに選ばれたと聞いた時は驚きすぎて言葉が出ませんでした。「まさか自分が」という思いが強く、選ばれた後は「聖火リレーを走る」という大きな活力がみなぎりました。いっそうけがや病気にかららないようにすることを一番に考えて生活しました。その中で、特に妻の支えが大きく、けがをしないように、体調を崩さないようにと常に気を配ってもらいました。聖火リレーを走るにあたり、車いすで走る練習をしました。リハビリの先生と一緒に家の前の道路を走りました。当日は、家族や親戚の方、以前仕事でお世話になった方やの知り合いの方々も応援していただきました。当初イメージしていた距離よりも長かったです、走り終わった後は「長い」とは感じませんでした。

今回、本当に多くの方に支えていただきました。オリンピック関係スタッフの皆さん、リハビリの先生、デザイナーの職員の方々、病院の先生、同じ選手の松下さん、そして家族。たくさんの方の支えにより、聖火リレーを無事走ることができました。すべての方に感謝の気持ちでいっぱいです。思いの詰まった聖火のトーチやユニフォームは、大事な記念として、これからの生活の励みにしたいと思います。

伊方町ホームページ  
「いかた町民時計」に  
聖火リレーの様子を公開中



# 第五十四回臨時議会

# 新「伊方町議会」始動

## 議長に小泉和也氏が就任

4月30日、改選後初となる第54回臨時議会が開かれました。議長選挙など選挙関連が6件、町長の専決処分事項報告などの議案6件、議員発議の条例改正1件が審議され、全て原案のとおり同意、承認されました。

選挙の結果、議長に小泉和也氏、副議長に清家慎太郎氏が選出されました。

また、総務文教厚生常任委員会委員長に高月芳人氏、産業建設常任委員会委員長に木嶋英幸氏、議会運営委員会委員長に菊池隼人氏、原子力発電対策特別委員会委員長に福島大朝氏が、議会改革特別委員会委員長に吉川保吉氏が選出されました。委員会の構成とその他の役職は次のとおりです。

敬称略



### 委員会

#### ■総務文教厚生常任委員会

- 委員長 高月芳人
- 副委員長 菊池隼人
- 委員 田村義孝
- 委員 竹内一則
- 委員 吉川保吉
- 委員 阿部吉馬
- 委員 小泉和也

#### ■産業建設常任委員会

- 委員長 木嶋英幸
- 副委員長 加藤智明
- 委員 末光勝幸
- 委員 清家慎太郎
- 委員 福島大朝
- 委員 山本昭彦
- 委員 中村敏彦

#### ■議会運営委員会

- 委員長 菊池隼人
- 副委員長 山本昭
- 委員 加藤智明
- 委員 高月芳人
- 委員 木嶋英幸
- 委員 吉川保吉

#### ■原子力発電対策特別委員会

- 委員長 福島大朝
- 副委員長 清家慎太郎

#### ■議会改革特別委員会

- 委員長 吉川保吉
- 副委員長 末光勝幸

### 事務組合等

#### ■八幡浜施設事務組合議員

- 高月芳人
- 竹内一則

#### ■八幡浜・大洲地区広域市町村圏組合議員

- 田村義孝

#### ■南予水道企業団議会議員

- 福島大朝
- 中村敏彦

#### ■愛媛県後期高齢者医療広域連合議員

- 小泉和也

#### ■監査委員

- 末光勝幸



# 町議会議員さんに聞きました



任期満了に伴う伊方町議会議員選挙を4月18日に行い、即日開票の結果、町議会議員が決まりました。任期は、令和3年4月24日から令和7年4月23日までの4年間です。今回の選挙で当選された議員の皆さんに今後の抱負などをお伺いしました。  
 【掲載内容：氏名（年齢）／①地区名／②職業／③今後の抱負】

田村 義孝 (44歳)



①大久 ②会社役員  
 ③選挙期間中にお伝えしてきた「子どもたちが誇れる故郷、帰ってきた故郷」の実現のため、町民のみなさんのお声を聞きながら、以下の3点の政策実現に尽力いたします。  
 1、教育をとおして「自主自立」「独立自尊」の精神を備えた「Uターン、Uターン人材（農家、漁師、小商いの自営業者）を増やし、佐田岬を起業家の聖地に！ 2、ガラス張りの議会運営と未来へつなぐ議会へ 3、役場職員が生き生きと働ける環境整備

加藤 智明 (46歳)



①三崎 ②自営業  
 ③チェック機関の一員としての役割と町民の皆様との対話を増やし、悩みや疑問を町政に届ける架け橋としての役割を真摯に果たしていきます。

高月 芳人 (41歳)



①川永田 ②農業  
 ③地域産業の活性化、境域環境の向上、保健・福祉の充実を図ることを軸とし、一層深刻となっている人口減少問題に真摯に向き合い、心豊かで活力ある伊方町の次世代に繋いでいくためには、今何が必要なかを見極めながら、大局観をもって議員としての役割を果たしていきたい。

木嶋 英幸 (66歳)



①塩成 ②会社役員  
 ③みんなの声を町政に!! 町民の手足となり、汗のかける議員を続ける為に日々の積み重ねを大事に活動します。1、生活のできる一次産業の確立、後継育成の為の支援政策2、教育を通してUターン人材の育成(学校教育)、住民参加で町の魅力化の発信育成(社会教育) 3、コロナ対策も含めた高齢化社会への対応支援

末光 勝幸 (68歳)



①小中浦 ②行政書士  
 ③伊方町で最も求められている施策、高齢者・障がい者への福祉の充実だと思っております。  
 第8期介護保険事業計画・高齢者福祉計画を着実に実行に移し、高齢者や障がい者が生き生きと働ける就業施設の拡充にも取り組んでいきます。

竹内 一則 (71歳)



①豊之浦 ②農業  
 ③基幹産業である農・漁業の振興に努め町民の生活が少しでも向上するよう日々努力し、議員の務めを果たしていきたい。

清家 慎太郎 (53歳)



①三崎 ②会社員  
 ③チェック機関の一員としてその職責を果たし、心豊かに暮らせる施策の一助となるよう、尽力します。

福島 大朝 (57歳)



①川之浜 ②会社役員

③地域社会や町民の幸せを中心に据えた活動を行う政府は、税金で運営されている。一円たりともムダにはできない町民一人ひとりの血税があつて初めて、組織が成り立っていることを忘れず議員としてチェックしていきます。伊方町全体が閉塞感に覆われている中、自分ができることをしっかりとやり、地域社会に住んでいる方々に幸せを感じられるような存在になり地域の人のために汗を流したい。

菊池 隼人 (60歳)



①九町(畑) ②自営業

③町政においては、政策形成過程への住民の広範な参加を促し、町政と住民とが連携し、協力しあつていく必要があると思う。より多くの住民の意思が町政に反映されるよう、活動していく。

山本 吉昭 (62歳)



①大久 ②自営業

③「元気で活力あるまちづくり」を基本とし、社会福祉施策の充実に努めたい。基幹産業である農漁業の振興に関しては、半島の地域性を生かした施策に努めたい。町民が安全で安心して暮らせる町づくりを目指したい。

中村 敏彦 (63歳)



①三崎 ②会社員

③皆さんのご意見をうかがい、少しでも暮らしやすい町、伊方町づくりに全力をつくします。

吉川 保吉 (65歳)



①川永田 ②農業

③融和と協調を基本理念に農漁業・商工業・観光の振興を強力に図り、自立できる産業振興を第一に福祉・教育・文化の充実を図り若者から高齢者まで安心して暮らせる心豊かで安定した町づくりに努力します。

阿部 吉馬 (67歳)



①串 ②団体職員

③1、是々非非による議員活動  
2、人口減少対策

小泉 和也 (62歳)



①川永田 ②会社員

③私は、町民の声を行政に反映させていくのが議員の役割であると認識しております。

すべての町民が平等で公平に、また安心して生活できる町づくりを基本に、議会では是々非々で議論する考えを貫こうと思っております。

これまでの経験を生かし、更に精進して町民の皆さま方のお役に立てるよう、真剣に取り組んで参りたいと考えています。





募集職種		採用予定人員	年齢等要件
行政事務	上級	8名程度	平成4年4月2日から平成12年4月1日までに生まれた者(21~29歳)で、大学卒業程度の学力を有する者(令和4年3月卒業見込みの者を含む)
技術職(土木一般)	大卒・高専卒	1名程度	平成3年4月2日以降に生まれた者(30歳まで)で、大学、高等専門学校等において土木工学に関する課程を専攻し、令和4年3月末までに卒業(見込み)の者
技術職(建築)	大卒・高専卒	1名程度	平成3年4月2日以降に生まれた者(30歳まで)で、大学、高等専門学校等において建築工学に関する課程を専攻し、令和4年3月末までに卒業(見込み)の者
保健師	中級	1名程度	平成3年4月2日以降に生まれた者(30歳まで)で、保健師の資格を有する者または令和3年度において取得見込みの者
保育士	中級	5名程度	平成3年4月2日以降に生まれた者(30歳まで)で、保育士の資格及び幼稚園教諭の免許(1種または2種どちらでも可)の双方を有する者または令和3年度において取得見込みの者
看護師	中級	3名程度	平成3年4月2日以降に生まれた者(30歳まで)で、看護師または准看護師の資格を有する者または令和3年度において取得見込みの者
民間企業等経験枠	全職種	若干名	昭和51年4月2日以降に生まれた者 ※民間企業等経験枠(全職種)につきましては随時募集しております。(詳細は町ホームページでご確認ください。)

※一般行政職(初級)の試験については、9月19日(日)に実施予定です。(詳細は後日お知らせします。)

◆受付期間

5月27日(木) ~ 6月8日(火) (執務時間中)

※郵送の場合は6月8日(火)までの消印のあるものに限る

◆受験要件

- (1) 日本国籍を有する者
- (2) 地方公務員法第16条各号のいずれにも該当しない者
- (3) 採用後に伊方町内に居住できる者

◆試験方法等

【一次試験】

時 7月11日(日) 所 伊方町役場

(1) 試験種目

<一般枠 行政事務> 教養試験、事務適性検査

<一般枠 技術職・保健師・保育士>

専門試験、事務適性検査

<一般枠 看護師> 看護師適性検査

(2) 合格通知 令和3年8月中旬頃

【二次試験】 一次試験合格者について実施

時 8月下旬~9月上旬頃 所 伊方町役場

(1) 試験種目

作文試験・面接試験

(2) 合格通知

令和3年9月中旬~下旬頃

◆受験手続(町指定採用試験申込書の請求方法)

- ▶ 町のホームページからダウンロード
- ▶ 伊方町役場総務課または瀬戸・三崎支所で交付
- ※郵送で申込書を請求する場合、必ず140円切手を貼った宛先明記の返信用封筒(A4判が入る大きさ)を同封すること。

◆必要書類(一次試験受験時)

- (1) 町指定の採用試験申込書 ※写真貼付
- (2) 卒業・修了(見込) 証明書および成績証明書
- (3) 写真2枚(縦4cm×横3cm)
- ※申込書に貼付するものとは別に2枚必要
- (4) 資格証または資格取得見込証の写し
- ※資格免許職採用希望の方

◆採用予定

合格者は令和4年4月1日付で採用予定  
採用までに必要とされる資格を取得できない場合は、採用を取り消しますのでご注意ください。

申 問 〒796-0301 西宇和郡伊方町湊浦1993番地1  
伊方町役場総務課総務管理室 TEL0894-38-2655

時 とき 所 ところ 内 内容 対 対象 定 定員 金 金額 申 申し込み 問 問い合わせ HP ホームページ

# 新型コロナウイルス ワクチン接種が始まります

伊方町では、町民の皆さんに安心してワクチン接種を受けていただけるよう、接種体制確保に向けて準備を進めてきました。国の優先順位により、65歳以上の高齢者について下記により実施することになりましたので、接種希望日をご確認のうえ、適切な時期に予約をお願いいたします。

## ◆今回の対象者

高齢者（65歳以上） ※今年度中に65歳になる方も対象です。

## ◆接種開始日

令和3年5月31日（月）

## ◆予約について

予約期間：令和3年5月17日（月）～令和3年6月30日（水）

【予約受付先】伊方町コロナワクチンコールセンター

電話番号：0570-78-3862

受付時間：9：00～17：00（土日祝日除く）

◎予約時の混雑緩和のため、当面の措置として、接種希望日に応じて2週間前から受付を開始することとします。

接種希望日	予約受付日
5月31日（月）～6月4日（金）	5月17日（月）～5月21日（金）
6月7日（月）～6月11日（金）	5月24日（月）～5月28日（金）
6月14日（月）～6月18日（金）	5月31日（月）～6月4日（金）

## ◆接種券について

ワクチン接種には接種券が必要です。65歳以上の方へは4月下旬に郵送済です。

紛失した場合は、再発行の申請が必要となりますので、以下でお手続きをお願いいたします。

【中央保健センター、役場保健福祉課、町見出張所、瀬戸支所、三崎支所】

## ◆接種日当日持参するもの

- ・接種券（65歳以上の方には郵送しています）
  - ・本人確認証（運転免許証、健康保険証、マイナンバーカード等）、お薬手帳（服薬中の方）等
- ※マスクを着用すること

## ◆接種費用

無料

## ◆電話相談窓口

◎厚生労働省新型コロナワクチンコールセンター

新型コロナワクチンに関する厚生労働省の電話相談窓口が設置されています。

ワクチンの情報や予想される副反応等さまざまな問い合わせに無料で応じています。

電話番号：0120-761770（フリーダイヤル）

受付時間：9時00分～21時00分（土日・祝日も実施）

## ◆その他

- ・ワクチン接種を受けるには、本人の同意が必要です。現在治療中の方や体調等により接種に不安がある方は、かかりつけ医と相談され、接種するかどうか決めていただくことになります。
- ・接種日当日、発熱等のある方は接種を控えていただきます。
- ・集団接種につきましては、送迎バスを運行予定です。

## ウェブ予約を開始します。

6月4日（金）午前9時から24時間受け付けます。  
伊方町に住所のある65歳以上の方のみ予約できます。

下記のQRコードから、ログインします。  
希望日や会場を選んで予約します。



# 補助金等事業を活用しましょう

## 体験プログラム利用促進キャンペーン

町内の豊かな自然や歴史文化などを活用したさまざまな体験プログラムを楽しんでみませんか？現在、町内各地で実施している体験プログラム利用促進キャンペーンを実施中！佐田岬はなはなから出航している漁船クルージングや裂織り体験、藍染体験などが対象となっています。この機会にぜひご利用ください！！体験プログラム提供事業者も募集しています。

**時期**期間：令和3年4月～令和3年12月  
期間中、利用料金補助（補助額1/2、上限1,000円）  
※何度でも利用可能



問 観光商工課 TEL38-2657

## 伊方町創業・起業支援事業補助金について

伊方町では、町内での創業・起業を促進し、町の産業の活性化を図ることを目的として、町内で新たに創業・起業する方に対して、創業・起業に要する経費の一部を助成する補助金制度を設けています。

### ◆補助対象者

- ・町内に事業所を設け創業・起業する個人または法人で、創業・起業から3年を経過しない方。
- ・町内に事業所を設ける個人または法人で、新型コロナウイルス感染症対策のために事業所の改修をした方または、新たなビジネス展開を開始した方。

### ◆補助対象事業

町内の農水産資源、自然資源等を活用した事業、町内の課題解決に資する事業または町内の空き家等を拠点として、新たな付加価値を生み出すクリエイティブな事業。

### ◆補助金の額

補助対象経費のうち1/2以内の額とし、町内者を2名以上新規雇用した場合は300万円、1名以上新規雇用した場合は100万円を上限とする。



問 観光商工課 TEL38-2657

## 伊方町えひめ版応援金（県・市町連携事業）について

新型コロナウイルス感染症拡大に伴う飲食店の営業時間短縮要請や不要不急の外出・移動の自粛等により、事業収入（売上）が大きく減少する中、感染拡大を予防しながら地域経済の維持を図ることを目的に、愛媛県と伊方町が連携して、伊方町えひめ版応援金（県・市町連携事業）を給付します。

◆給付額：法人20万円、個人10万円

### ◆給付対象者

- ・比較対象月（令和3年1月～5月のいずれかの月間売上が、平成31（令和元）年または令和2年同月）と比較して30%以上減少している者
- ・比較対象月を含む年間売上が、法人240万円以上、個人事業主120万円以上であること
- ・町内に住所（法人の場合は所在地）または事務所を有する者  
※中小企業者に加えて、医療法人、農業法人、NPO法人など、会社以外の法人を含み、個人事業主も対象となります。
- ・町内で事業活動を行う者
- ・町税等を滞納していない者
- ・応援金の給付を受けた後も事業を継続する意思があること
- ・応援金を新型コロナウイルス感染防止対策に活用すること

### ◆給付対象外

営業時間短縮要請協力金または、緊急事態宣言及びまん延防止等重点措置に伴う一時支援金等の受給者

### ◆受付期間

6月1日～8月31日まで

### ◆提出書類

伊方町ホームページ「伊方町えひめ版応援金（県・市町連携事業）について」をご確認ください。

### ◆申請書提出先

伊方町商工会 TEL38-0809



問 観光商工課 TEL38-2657  
伊方町商工会 TEL38-0809

# 災害対策できていますか？

これからの季節、梅雨前線や台風などの影響で大雨による災害が発生しやすくなります。近年多発する自然災害による大規模な被害を教訓として、災害から命を守るための知識を深め、普段からの避難準備を行いましょ。

## 災害から命を守るために

台風や大雨など、様々な自然災害から身を守るためには、日頃からの備えが大切です。

### 1 気象情報に注意

台風接近情報や前線の動きに注意するとともに、有事の際はテレビやラジオ、インターネット、町の防災行政無線等の情報をもとに適切な避難行動を起こしましょう。



### 2 危険な場所を把握

雨が降り続くと土砂災害が起きるおそれが生じます。町の防災マップを活用して、自分が住んでいる地域にはどのような危険があるのか、把握しておきましょう。

【防災マップ掲載先】

伊方町ホームページ「伊方町防災マップ (WebGIS)」



### 3 食糧、水、燃料を確保

非常用の備蓄品として、3日間程度の備えをしておきましょう。

### 4 避難場所を確認

普段から付近の避難場所や避難経路、家族や友人との連絡方法を確認しておきましょう。「避難」とは「難」を「避」けることです。安全な場所にいる人は避難場所へ行く必要はありません。



### 5 家具の置き方

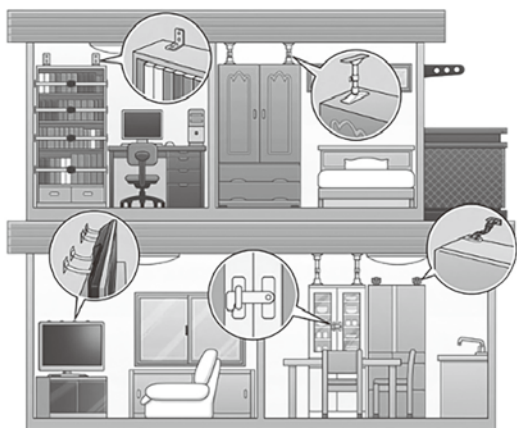

#### 3つのポイント

##### 1 家具の固定

家具が転倒しないよう、家具は壁に固定しましょう。

##### 2 設置場所

寝室や子ども部屋には、できるだけ家具を置かないようにしましょう。置く場合も、なるべく背の低い家具にするとともに、倒れた時出入り口をふさいだりしないよう、家具の向きや配置を工夫しましょう。

##### 3 緊急時の準備

手の届く場所に、懐中電灯やスリッパ、ホイッスルを備えておきましょう。

## 6 防災行政無線戸別受信機について

現在、各家庭等に設置してある戸別受信機は、町からの大切な情報手段の一つです。

災害等によって停電になった場合でも、自動的に電池へ切り替わり、受信が可能となりますので、有事の際に備えて早めの電池交換（1年に1回程度）をお願いいたします。なお、電池のみでは1日程度使用できます。

※電池交換は、受信機本体をスライドしてはらずし、単三電池4個又は単二電池4個を交換して下さい。

### 雑音がしていませんか？

コンセントに差し込んでもピーピーという警告音や雑音がある場合は、電池の消耗が原因である場合が考えられますので、電池交換をお願いします。

問 総務課危機管理室  
TEL38-0211

### 電池交換の仕方



○の部分を押しながら、ふたを左へずらして外します



電池は単二又は単三どちらでも使用できます

## 6月は「防災対策強調月間」です

6月は、梅雨前線や台風などの影響で、大雨による災害が起きやすい季節です。県ではこの月間中、河川、道路などの土木施設や工事現場のパトロールを強化し、危険箇所の発見や応急工事の実施など災害の未然防止に努めています。

なお、危険な箇所を見かけたときは、すぐに役場や県の八幡浜土木事務所などにお知らせください。災害の防止に皆さんのご協力をお願いします。

問 建設課地域整備室 TEL38-2656  
県八幡浜土木事務所 TEL22-4111

## 路上に張り出し又は交通に支障を及ぼすおそれのある竹木等の伐採・せん定・適正な管理をしましょう

沿道竹木等の管理が適正にされていないと、道路に張り出した枝に自動車が接触したり、枯れ木の枝が自動車の落下したり、道路側への倒木により自動車が通行できなくなるなど、道路利用者の通行の安全を害します。

これらが原因で自動車や歩行者に事故が発生すると、樹木の所有者の責任を問われることがありますので、沿道竹木等の適正な管理をお願いします。

なお、風雨等により建築限界を侵すなど道路交通への危険が迫ったときは、やむを得ず緊急措置として道路管理者において剪定又は伐採し、道路の交通安全確保を行いますのでご理解をお願いします。

### 【樹木を伐採・剪定いただく場合の注意】

- ・電線や電話線がある箇所は、事前に最寄りの電気事業者、通信事業者にご相談下さい。
- ・作業にあたっては作業の安全確保、また、通行車両、歩行者、自転車等への安全確保に十分配慮して下さい。
- ・道路上で作業する場合は、所定の手続き（道路使用許可、道路占用許可等）が必要となる場合がありますので、詳しくは町役場・建設課へお問い合わせ下さい。

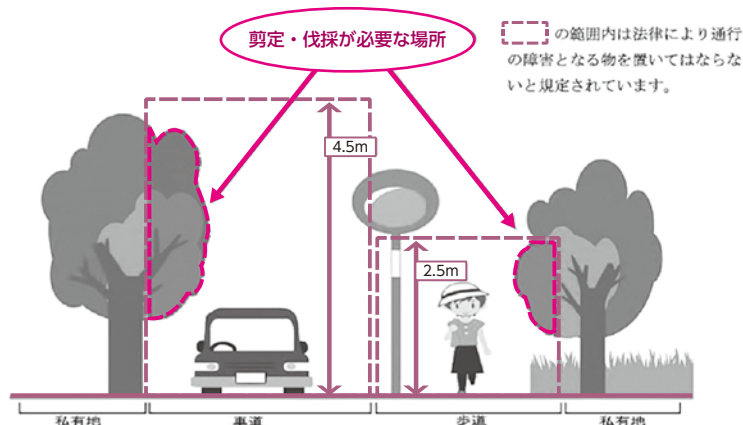

問 建設課地域整備室  
TEL38-2656

## 伊方発電所の状況

### ① 運転状況について（令和3年4月末日現在）

- 伊方1号機（廃止措置）
- 伊方2号機（廃止措置）
- 伊方3号機（定格電気出力89万キロワット）  
第15回定期検査中

### ② 異常事象等について

4月においては、22日に協力会社従業員間の新型コロナウイルス感染及び26日に作業員の負傷の通報がありました（汚染・被ばくはありません）。



## 競争入札の実績のおしらせ

町におきましては、入札における不正行為の排除や公平かつ公正な競争性の確保を目指し、平成18年7月から建設工事の制限付一般競争入札を導入しています。さらに平成24年度からは、建設工事に係る調査、測量及び設計業務においても、制限付一般競争入札試行要領を創設するなど改善に取り組んでいます。

また、入札・契約制度の透明性を確保するため、学識経験者による入札監視委員会を設置しており、入札状況を四半期ごとに審議しています。

なお、実績は下表のとおりとなっております。

区分	平成28年度	平成29年度	平成30年度	令和元年度	令和2年度	
入札件数（件）	建設工事	76	40	64	63	68
	業務委託	46	52	27	32	41
	物品調達	12	24	20	18	31
	合計	134	116	111	113	140
予定価格（万円）	建設工事	348,449	64,534	137,203	192,805	115,605
	業務委託	29,855	38,676	33,758	27,546	46,595
	物品調達	4,833	13,533	9,044	11,698	21,538
	合計	383,137	116,743	180,005	232,049	183,738
落札価格（万円）	建設工事	308,928	62,457	130,677	186,213	109,861
	業務委託	27,242	34,899	24,733	25,348	38,009
	物品調達	4,167	10,222	7,633	10,587	18,733
	合計	340,337	107,578	163,043	222,148	166,603
落札率（％）	建設工事	88.66	96.78	95.24	96.58	95.03
	業務委託	91.25	90.23	73.27	92.02	81.57
	物品調達	86.22	75.53	84.40	90.50	86.98
	合計	88.83	92.15	90.58	95.73	90.67

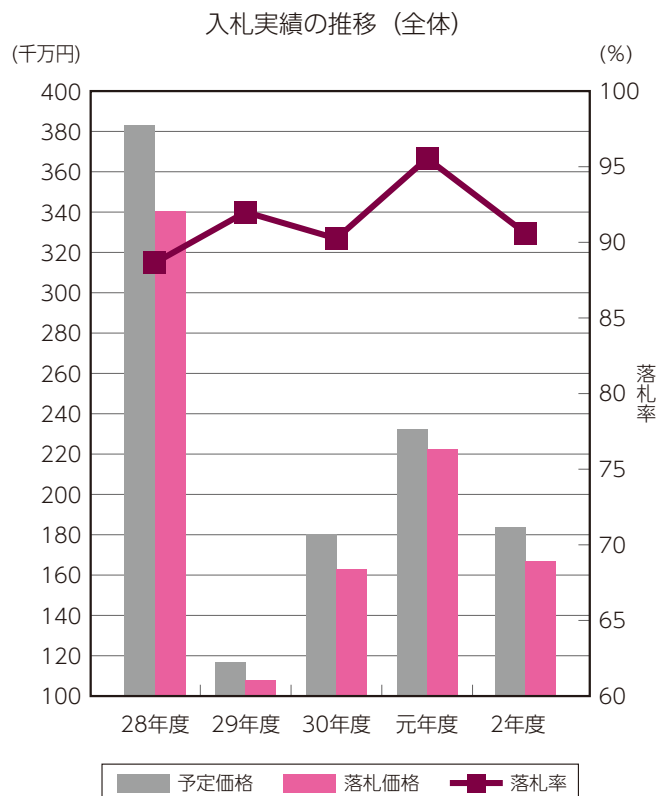

# 伊方町の給与・定員管理等について

## 1 総括

### ■人件費の状況（普通会計決算）

区分	住民基本台帳人口 (2年1月1日)	歳出額 A	実質収支	人件費 B	人件費率 B/A	(参考) 30年度の人件費率
31年度	9,116 人	9,243,227 千円	500,385 千円	1,476,388 千円	16.0 %	16.0 %

### ■職員給与費の状況（普通会計決算）

区分	職員数 A	給与費				(参考)一人当たり 給与費 B/A	(参考)類似団体平均 一人当たり給与費
		給料	職員手当	期末・勤勉手当	計 B		
31年度	156 人	550,835 千円	93,621 千円	211,525 千円	855,981 千円	5,487 千円	5,638 千円

- (注) 1 職員手当には退職手当を含まない。  
 2 職員数は、平成31年4月1日現在の人数である。  
 3 給与費については、任期付短時間勤務職員（再任用職員（短時間勤務））の給与費が含まれており、職員数には当該職員を含んでいない

## 2 職員の平均年齢、平均給料月額および平均給与月額の状況（令和2年4月1日現在）

### ■一般行政職

区分	平均年齢	平均給料月額	平均給与月額	平均給与月額 (国ベース)
伊方町	44.1歳	297,000	344,254	329,724
愛媛県	43.5歳	324,600	419,760	356,104
国	43.2歳	327,564	—	408,868
類似団体	41.2歳	300,607	345,008	330,475

(注)

- 1 「平均給料月額」とは、職員の基本給の平均である。  
 2 「平均給与月額」とは、給料月額と毎月支払われる扶養手当、住居手当、時間外勤務手当などのすべての諸手当の額を合計したもの。  
 3 「平均給与月額(国ベース)」は、比較のため、国家公務員と同じベース(時間外勤務手当等を除いたもの)で算出。

## 3 職員数の状況

### (1)部門別職員数の状況（各年4月1日現在）

部門	区分	職員数		対前年 増減数	
		H31	R2		
普通会計部門	一般行政部門	議会	2	2	0
		総務	47	47	0
		税務	4	4	0
		労働	0	0	0
		農水	11	11	0
		商工	6	5	△1
		土木	10	10	0
		民生	42	41	△1
		衛生	13	15	2
	計	135	135	0	
	教育部門	21	21	0	
	消防部門	0	0	0	
	小計	156	156	0	
企業会計部門	病院	15	15	0	
	水道	5	5	0	
	下水道	2	2	0	
	その他	13	15	2	
	小計	35	37	2	
合計		191	193	2	

### (2)年齢別職員構成の状況（令和2年4月1日現在）

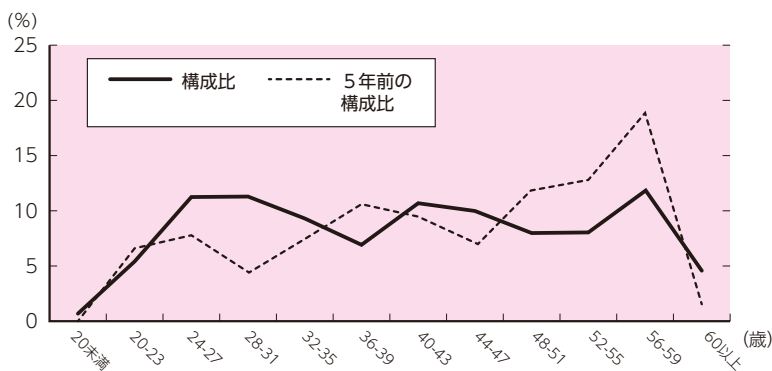

### (3)職員数の推移

部門別	年度						
	27年	28年	29年	30年	31年	2年	5年間 増減数
一般行政	133	132	127	137	135	135	2
教育	32	29	28	21	21	21	▲11
消防	0	0	0	0	0	0	0
普通会計計	165	161	155	158	156	156	▲9
公営企業等会計計	39	37	38	34	35	37	▲2
総合計	204	198	193	192	191	193	▲11

◎その他、詳細は町ホームページをご覧ください。

総務課総務管理室 TEL38-2655

# 6月 暮らしのカレンダー

1	火	人権擁護委員の日 がけ崩れ防災週間(～7日) 土砂災害防止月間(～30日)	16	水	当番司法書士事務所(三崎支所 13:30～16:00)
2	水		17	木	
3	木		18	金	犬・ねこ
4	金	犬・ねこ	19	土	
5	土		20	日	
6	日		21	月	
7	月		22	火	
8	火		23	水	佐田岬半島スライド上映会(町見郷土館 19:00～)
9	水		24	木	
10	木	人権の日	25	金	犬・ねこ
11	金	犬・ねこ	26	土	
12	土	ピップスおはなし会(図書館 13:30～)	27	日	休日納税相談日(本庁税務室 9:00～17:00)
13	日		28	月	
14	月		29	火	
15	火	夜間納税相談日(本庁税務室 18:00～20:00)	30	水	

犬・ねこ 犬、猫引取日(役場、瀬戸・三崎支所、町見出張所へ9:00までに)



## 会社を退職した後の国民年金の手続き

60歳未満の方が退職されると、国民年金第2号被保険者から第1号被保険者になります。その退職された方の60歳未満の被扶養配偶者であった方は、第3号被保険者から第1号被保険者になります。ともに届出が必要ですので、資格喪失のわかるものをご用意の上、年金事務所または役場にてお手続きください。

なお、令和3年度の国民年金保険料は月額16,610円(前年比+70円)です。

**問** 宇和島年金事務所 (代表) TEL0895-22-5440  
町民課住民生活室 TEL38-2653

### 宇和島年金事務所 出張相談

**時** 6/11(金)・6/25(金)10:00-15:30

**所** 八幡浜商工会議所

**申** 宇和島年金事務所 TEL0895-22-5569 ※要予約

## 伊方スポレク祭2021・第10回瀬戸スポーツフェスティバル中止のお知らせ

伊方スポレク祭2021及び瀬戸スポーツフェスティバルは、新型コロナウイルス感染症拡大防止のため、中止いたします。

## 6月 暮らしの相談事業開催日

- 1(火) 特設人権相談所  
伊方町民会館 10:00~12:00  
瀬戸町民センター 13:30~16:00
- 3(木) 心配ごと相談  
伊方町民会館 13:00~16:00
- 15(火) 消費生活相談  
役場1階相談室 9:00~16:30
- 16(水) 当番司法書士事務所  
三崎支所 13:30~16:00
- 17(木) 行政相談所  
町見公民館 13:00~16:00  
心配ごと相談  
町見公民館 13:00~16:00
- 18(金) 心配ごとと法律相談  
町見公民館 14:00~17:00  
心配ごと相談  
三崎保健福祉センター 9:00~11:30

※心配ごとと法律相談は【予約制】です。相談を希望される方は、相談日の前日までに社会福祉協議会本所(TEL 38-2360)へ予約をお願いします。  
ものわすれ相談、各種保健事業については、P26 健康ひろばでご確認ください。

## 6月のごみ収集日

	伊方A	伊方B	伊方C	瀬戸A	瀬戸B	三崎A	三崎B	三崎C
可燃ごみ	月・木	火・金	水・土	月・木	火・金	月・木	火・金	水・土
埋立ごみ	1	2	7	1	2	1	2	7
びん類	22	23	28	22	23	22	23	28
かん類	15	16	21	15	16	15	16	21
ペットボトル	4・18	5・19	3・17	4・18	5・19	4・18	5・19	3・17
プラスチック	11・25	12・26	10・24	11・25	12・26	11・25	12・26	10・24
発泡スチロール	8	9	14	8	9	8	9	14
古紙・古着	2	7	1	9	14	16	21	15
有害ごみ	6月は、有害ごみの収集はありません							

該当区分を下記で確認してください。

【伊方A】河内、湊浦、小中浦、中浦、川永田、豊之浦

【伊方B】奥、向、畑、須賀、久保、西、二見、加周、田之浦、古屋敷、鳥津、大成

【伊方C】大浜、中之浜、仁田之浜、伊方越、亀浦

【瀬戸A】三机、上倉、松之浜、大江、志津、小島、田部、神崎、高茂、リゾート

【瀬戸B】大久、川之浜、塩成、足成、高浦、佐市

【三崎A】須賀、中村、上、札場、杉山、中西、大西、赤坂、川之元、中尾、サザエバヤ、灘

【三崎B】高浦、佐田、大佐田、井野浦、明神、松、名取、釜木、平磯、二名津

【三崎C】与侈、串、正野

## 納税相談窓口を開設します

役場税務室では、お仕事などの都合で平日や日中、納付の相談に出向くことが困難な方のために、下表のとおり納税相談窓口を開設しますので、ご利用ください。

月	町税の種類	納期限 【口座振替日】	夜間相談日 (18:00~20:00)	休日相談日 (9:00~17:00)
6	町県民税・固定資産税・国民健康保険税(第1期)	6月30日(水)	15日(火)	27日(日)
7	町県民税・固定資産税・国民健康保険税(第2期)	8月2日(月)	20日(火)	25日(日)
8	町県民税・固定資産税・国民健康保険税(第3期)	8月31日(火)	17日(火)	29日(日)
9	町県民税・固定資産税・国民健康保険税(第4期)	9月30日(木)	14日(火)	26日(日)
10	町県民税・固定資産税・国民健康保険税(第5期)	11月1日(月)	19日(火)	24日(日)
11	町県民税・固定資産税・国民健康保険税(第6期)	11月30日(火)	16日(火)	28日(日)
12	町県民税・固定資産税・国民健康保険税(第7期)	1月4日(火)	14日(火)	26日(日)
1	町県民税・固定資産税・国民健康保険税(第8期)	1月31日(月)	18日(火)	30日(日)
2	町県民税・固定資産税・国民健康保険税(第9期)	2月28日(月)	15日(火)	27日(日)
3	町県民税・固定資産税・国民健康保険税(第10期)	3月31日(木)	15日(火)	27日(日)

※開設日は変更する場合があります。

**所** 本庁1階 税務室(本庁東側1階時間外入り口からお入りください。)

**内** 納税相談、町税(町県民税・固定資産税・軽自動車税)・国保税の納付、  
口座振替の申込み(預貯金通帳と口座届出印が必要)

※電話による納税相談(電話38-2650)

## マダニに咬まれないために

マダニに咬まれて感染する「重症熱性血小板減少症候群(SFTS)」の発生が増加する時期になりました。

予防のポイントは、マダニに咬まれないことです。草むらや藪などマダニが多く生息する場所に入る時は、肌を出来るだけ出さないようにしましょう。

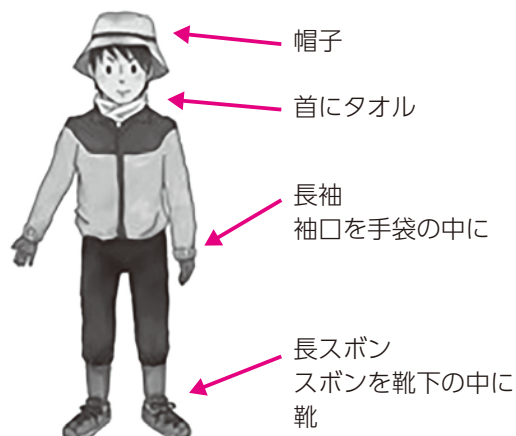

## 6月1日は「人権擁護委員の日」

6月1日は、人権擁護委員法が施行された日です。

私たちの相談パートナーである人権擁護委員は、人権を侵害された被害者の救済や人権相談活動のほか、人権尊重思想の普及・高揚を図るための啓発活動に取り組んでおります。差別、嫌がらせ、暴行、虐待、体罰、いじめ、プライバシーの侵害など、人権問題でお困りの方は、お近くの人権擁護委員にご相談ください。

相談は無料で、秘密は固く守られます。

### ◆人権相談ダイヤル(無料)

「子どもの人権110番」	0120-007-110
「女性の人権ホットライン」	0570-070-810
「外国語人権ダイヤル」	0570-090-911
「みんなの人権110番」	0570-003-110

### ◆伊方町の人権擁護委員

- ・奥田 総一郎(中浦)
- ・松田 光一(久保)
- ・梶原 ゆかり(串)
- ・近田 三郎(三机)
- ・宇都宮喜美子(松)

# 今年度の自治公民館主事さん

令和3年度の各地区の自治公民館主事さんです。 =敬称略=

伊方地区		
地区名	氏名	名
大浜	安堂	廣道
中之浜	辻	朝照
仁田之浜	畑中	保人
河之内	二宮	正光
湊浦一	牛尾	元宣
湊浦二	山神	勇有希
小中	渡邊	隆和
伊方	野	淳
亀浦	河野	淳
中浦	清家	龍雄
川永田一	松澤	俊也
川永田二	井上	次満
豊之浦	山崎	勝司
奥	渡邊	宗光
向	藤原	俊彦
畑	岡本	哲也
須賀	久保	由紀
久保	菊池	博史
西	林	榮一
二見	高野	真二
加周	平家	一平
田之浦	山岡	信明
古屋敷	上野	真喜男
大成	古田	完
鳥津	上田	良市

瀬戸地区		
地区名	氏名	名
三机	二宮	尚吾
上倉	大谷	一正
松之浜	濱家	順一
佐市	山本	敏彦
塩成	佐々木	富士隆
足成	大石	一登
大江	大久保	聡俊
志津	藤原	勲
小島	高橋	勝也
大久	井上	定雄
川之浜	山口	博昭
田部	久世	忠治
神崎	和田	弘毅

三崎地区		
地区名	氏名	名
三崎	山本	壽美子
高浦	宇藤	透
佐田	木下	節子
大佐田	梶谷	聖司
井野浦	塩崎	満雄
与	小田	庄三
串	田中	勲
正野	安部	幸雄
二名津	亀井	勲
明神	大本	則彦
松	津田	正利
名取	宮部	元治
釜木	阿部	鈴子
平磯	浅野	洋海

太字 …… 今回異動のあった公民館主事

公民館活動は、地域に根ざした文化活動、学習活動を通じて交流を深める場であり、人づくり・仲間づくりから地域づくり・まちづくりへと発展していく場です。

地域の活性化推進のために、「自分たちの地域は自分たちの手で」を合い言葉に、町民の皆さんは声を掛け合い積極的に自治公民館活動に参加しましょう。

◆**申込期限**  
6/7(月)17時まで（申し込み多数の場合は抽選になります）

◆**入居資格**  
収入基準や地方税等公共料金の滞納がないこと等の基準を満たす必要がありますので、詳しくはお問い合わせください。

(※1) ①～⑥の家賃は所得に応じた額になります。  
⑦・⑧の家賃は定額です。

番号	団地名	場所	募集戸数	間取り	月額家賃 (※1)	建築年度
①	湊団地	湊浦	2戸	3DK	23,400円	平成6年
②	和喜団地	湊浦	1戸	3DK	34,900円	平成6年
③	三机団地	三机	1戸	2DK	24,100円	平成1年
④	上倉団地	上倉	3戸	3DK	22,200円	昭和57年
⑤	砂田団地	一名津	4戸	3DK	14,900円	昭和57年
⑥	川之浜住宅	川之浜	1戸	2DK	24,900円	昭和57年
⑦	三机休石団地	三机	2戸	3LDK	11,000円	昭和58年
⑧					18,340円	昭和61年
					9,800円	昭和58年
					6,800円	昭和58年
					24,100円	平成1年
					22,200円	昭和57年
					14,900円	昭和57年
					34,900円	平成6年
					23,400円	平成6年
					40,000円	平成10年

## 町営住宅入居者募集

令和3年6月1日現在で、令和3年経済センサス・活動調査を行います。全国すべての事業所及び企業が対象になります。調査票が届きましたら、同封されている「調査票の記入のしかた」をご覧ください。漏れなくご回答ください。

「令和3年経済センサス・活動調査」では、インターネットでの回答を推奨

「令和3年経済センサス・活動調査」では、インターネットでの回答を推奨

回答いただいた内容は、「統計法」という法律の規定により、適正に管理します。秘密の保護には万全を期しており、統計法により統計作成目的以外に使用することは絶対ありませんので、安心してご回答ください。

問 総務課総務管理室  
TEL 3812655

◆**その他**  
入居決定後、修繕期間が必要な未修繕物件も含まれます。詳しくはお問い合わせください。

▼申し込み多数の場合は抽選となります。

■**申請** 建設課建設管理室  
TEL 3812656

# 募集・お知らせ

## 【緊急募集】補助保育士

児童クラブ指導員

伊方町パートタイム会計年度任用職員（補助保育士・児童クラブ指導員）を募集します。申込みを希望される方は、伊方町ホームページをご確認のうえ、保健福祉課ごども政策室にお問い合わせください。

問 保健福祉課ごども政策室

TEL 3810217



JICA海外協力隊の  
2021年春募集が開始されます

独立行政法人国際協力機構（JICA）は、「JICA海外協力隊」の2021年春募集を行います。世界約70か国・100を超える仕事があり、必要とされています。

あなたの技術・経験を開発途上国で生かしてみませんか。現地の人々と協働しながら、人づくり、国づくりに協力します。

※詳細はウェブでご確認ください。

問 JICA海外協力隊募集事務局

TEL 042140415021

HP <https://www.jica.go.jp/volunteer/>

気を付けましょう！

釣り前の3つのキーワード

宇和島管内では海中転落における負傷・死亡事故が多発しており、特に釣り中の海転落が増えています！そのため、次の3つのキーワードで示す装備を身につけて、安全に釣りを楽しみましょう。

① ライフジャケット

落水時に浮力を付与し、呼吸確保するため使用するものです。体格に合った物を選びましょう。

② 釣り場に応じた履物

釣り場は水辺に近いことから、濡れた苔などにより滑やすくなっています。

③ 通信装備（防水ケース入り携帯電話）  
緊急時の連絡体制を確保するために使用します。

「海のものもは118番」

TEL 089512211933

問 宇和島海上保安部



労働保険の年度更新について

労働保険（労災保険・雇用保険）の令和3年度の年度更新が始まります。電子申請（電子政府の総合窓口【e-Gov】）もご利用できます。

時 6/1(火)～7/12(月)

問 愛媛労働局労働保険徴収室

TEL 089193515202

愛媛県休日不妊相談

ダイヤルのご案内

不妊など、妊娠にまつわるさまざまな心配事について、助産師が電話での相談に応じます。一人で抱え込まないで、男女問わず、どなたでもご利用ください。

時 毎週土曜13時～17時

(5/1、8/1、年末年始除く)

対 不妊や不育症（習慣性流産）に悩む県民

問 TEL 0801435918187

# 愛媛FC vs

ブラウブリッツ秋田

7.4(日) 19:00  
KICKOFF

## 【チケット情報】

この試合はマッチタウン伊方町、1年に1度の「伊方町の日」です！伊方町にご在住の方は、通常よりお得なチケットをご購入いただけます。B自由席が、高校生以下無料（通常前売り700円）一般の方1000円（通常前売り2100円）でお求めいただけます！

右のQRコードより、チケット購入ページへお進みいただき、オンラインで購入ください。（JリーグIDの登録・取得が必要）  
チケット販売期間は、愛媛FC公式ホームページをご確認ください。



伊方町応援選手  
#2 DF 浦田延尚選手



伊方町応援選手  
#39 DF 内田健太選手



# 公民館活動の意義を考える

中央公民館

コロナ禍という言葉が使われ始め、早2年目に入りました。3度目となる緊急事態宣言が発令され、自治体や地域においては、人が集まるような事業やイベントについて、感染防止措置を徹底して実施するものと、徹底が困難との判断により中止するものとに大別される現在です。

昨年度、中央公民館においても、計画通りに事業を進めることができませんでした。今年度も、現段階(4月末)では、かなり厳しい対応が求められています。しかし、昨年度コロナウイルス感染に起因する差別が、愛媛県においても起こされたことを考えますと、公民館の役割は大変重要になってくるのではないかと考えます。

公民館の目的は、「市町村その他の一定区域内の住民のために、實際生活に即する教育、学術及び文化に関する各種の事業を行い、もって住民の教養の向上、健康の増進、情操の純化を図り、生活文化の振興、社会福祉の増進に寄与すること」とあります。日常生活に密着した総合的な社会教育施設である公民館では、どのように住民の知性、感性、徳性、健康をどう獲得していくかを常に頭に置き、諸事業を進めていかねばならないと考えています。

公民館では、人権に関する学習機会の充実を図り、地域住民の皆様の人権尊重の意識をさらに高揚していくために、すべての学級・講座において、常に人権を意識して事業の展開を図っていくと考えています。互いに尊重し合うことを基盤とした地域の中で共に生きるための学習・講座を進め、地域住民一人一人が大切にされる地域社会を構築していく場としての事業や環境づくりには、精一杯取り組んでいきたいと思えます。現在、愛媛県では、「感染対策期(5月19日の予定)」となっていますが、感染状況の改善と共に、予防対策を十分に取らなければならないと考えています。今年度も、多くの方に参加していただきたいと思います。



## 芸文報

### 俳句

#### 俳句の会

葉桜の紛ふことなき大樹なり  
渡辺日出子

黄砂舞い沈む夕日が海照らす  
石井義夫

ポップコーン大きな夢持て花の下  
山喜美喜

初夏の夜の漁火遠く煌めけり  
井上良枝

メロディーライン車窓に揺る藤の花  
上田幸香

青簾吊るす二人で家を守る  
二宮壽賀子

笹百合の香の風運ぶ雨上がり  
木戸悦子

一つまた消えし心の冬灯  
井上泰行

#### 北斗の会

谷間を灯すかの如藤の花  
伊藤植美

土割つて種を掲げてカボチャの芽  
佐々木順子

海とろり我もとろり柿若葉  
井上奈津子

目覚めれば万緑の山青い海  
藤村富士子

### あみだ句会

コロナ禍の聖火華やかひそやかに  
阿部ヨシ子

菜園の中に佇む五月晴れ  
松本光子

朝風に形見となりし桜草  
玉里宏子

世はコロナ桜美し癒さるる  
平尾由賀

風受けてまるまる太るこいのぼり  
宮本喜美子

綱望む待つ五月場所いかなる  
加藤尚子

まだ早いお悔み帰りに春の月  
中村まゆみ

さりて行くあまりに早い春の夜に  
山畑とみ子

バラバラの影の長さや一年生  
濱田啓二

桜咲き山野にぎわう花の白  
宮本ハナ子

新緑のあみだに映えて咲くツツジ  
浜田貞江

若葉見て気持ちおどるよ春の風  
宮本眞知子

過疎の里年長となり桜散る  
梶谷栄一

西日映え山は若葉の万華鏡  
高月 仁

## 伊方 スポーツセンターだより

### 「お母さん、いつもありがとう。」 ～母の日に贈ろう バスボム作り～

5月8日に、伊方町スポーツセンター3階会議室で「母の日に贈ろう バスボム作り」教室を開催しました。スポーツセンターの職員さんからバスボムの作り方を教わり、各自で色とりどりのバスボムを作成しました。

簡単な作り方とは裏腹に、上手に丸状に形を作ることに難しさに四苦八苦する場面がありました。しかし、上手にできたときは、職員・参加者全員で喜びました。完成したバスボムは、きれいな入れ物に包装し、感謝の気持ちを書いたプレゼントカードを添えました。

次回6月に、父の日のバスボム作り教室を行いますので、ぜひご参加ください。いつも頑張っているお父さんに手作りの素敵なプレゼントを渡してみたいかでしょうか？



## フィットネススクール 受講生募集のお知らせ

運動教室	対象	定員	日付	受講料	時間	備考
はじめてでも大丈夫! 楽しく弾むバランスボール教室	健康な方	10名	6月8日(火)	530円	15:00～15:50	施設利用券付
60才からのウォーキング ※40代50代の方も参加できます※	一般成人男女	10名	6月16日(水)	530円	15:00～15:50	施設利用券付
身体ゆるめるストレッチポール ※骨粗しょう症や妊娠中の方は参加できません※	健康な方	10名	6月17日(木)	530円	①15:00～15:50 ②18:10～19:00	施設利用券付
楽笑運動(らくしょううんどう) 楽しくストレッチやボール体操を行います。 体力に自信のない方でも安心メニューです。	健康な方	10名	6月26日(土)	530円	10:00～10:50	施設利用券付
イベント	対象	定員	日付	受講料	時間	備考
父の日に贈ろうバスボム作り 大好きなお父さんにサプライズ! プレゼントもあるよ!!	どなたでも	各5名	6月19日(日)	500円	①10:00～11:00 ②15:00～16:00	施設利用券付

※バスボム作りは小学1年生以下のお子様は大人の方とご参加ください。

※必ず来館前にご確認をお願いします※

申問 伊方スポーツセンター

TEL38-1100または38-0776

# 三崎高校だより

## \*新任式・始業式

4月8日(木)、春休みが終わり、2・3年生が元気に登校してきて令和3年度がスタートしました。

和田俊之校長先生、時國雅史先生をお迎えして新任式を行った後、始業式を実施しました。校長先生は通算3度目の三崎高校勤務ということで、三崎高校への思いとともに、伊方町への感謝の気持ちを忘れず、学校生活を送るよう述べられました。

## \*入学式

4月9日(金)に55名の新入生を迎え、無事入学式を終えることができました。2年連続して県内外から多くの生徒が入学してくれました。



これからの3年間でどのように成長してくれるか楽しみです。生徒の成長に負けず、三崎高校もアップグレードを重ね、最先端の教育を目指していきます。今年度も三崎高校をよろしく願っています。

## \*県総体南予地区予選

4月24(土)・25日(日)に昨年度は中止となった県総体南予地区予選が実施され、バレー部と卓球部が参加しました。残念ながら無観客での開催となりましたが、各会場で熱戦が繰り広げられました。

バレー男子、卓球男女、テニス男女が6月の県総体に臨みます。試合ができることへの感謝の気持ちを忘れることなく、県大会でも全力で頑張ります。引き続き応援よろしく願っています。



## 『救世主』 求む!! ~まちの未来のために~

- ・地域の魅力をいろんな人に知ってもらいたい!
- ・地域の歴史や文化を次代に継承したい!
- ・地域の産業の担い手不足を解消したい!
- ・子供たちが帰ってきたくるような町にしたい!

こんな思いを抱いてはいませんか?

町がより活発になり、日常生活がより楽しくなるような方策をみんなで考え、実際に活動してみる機会です。今年度は、映像を活用し、町の魅力をより多くの人に伝えるために動画編集等のスキル向上を目指して講座を開催します。

私たちの町の未来を切り拓くための一歩をともに踏み出してみましょう!



### ◆講座概要

- ▶ 日 程 年7回程度  
(コロナウイルスの終息時期により開催時期と回数が変更になる場合があります)
- ▶ 定 員 20名程度
- ▶ 申込方法 町HPより申込様式をダウンロードし、必要事項をご記入の上お申し込みください。  
(申込みの際に意気込みや気になることをお書きください)
- ▶ 申込期限 6月16日(水)
- ▶ その他 詳細は町HPをご覧ください。

問 総合政策課まちづくり戦略室  
TEL38-2659

# 『佐田岬半島むかしのくらし調査報告書』 刊行！

町見郷土館サポーターの部活動「古筆笥の会」の活動成果。町内の高齢者の方100人以上から思い出話を聞いて、佐田岬半島のむかしの衣・食・住をたどりました。知ってるようで知らないお話もいっぱい！なつかしい暮らしをふりかえって新たな発見をしてみませんか。

¥ 有料頒布価格800円  
(A4判、67ページ、白黒)

問 町見郷土館  
TEL39-0241

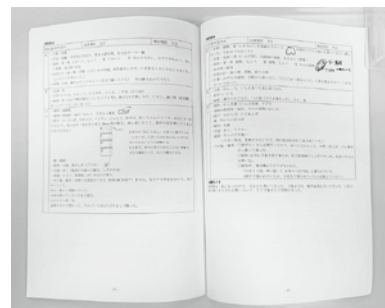
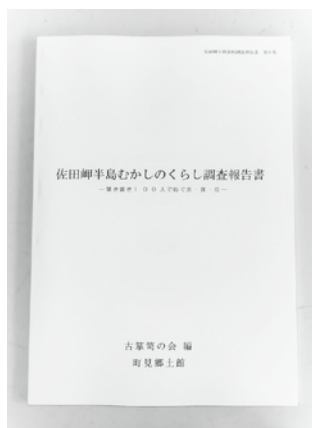

## 佐田岬民俗ノート たぬき地蔵

193

佐田岬半島には動物のお地藏様やお墓・神社などがぼつぼつあります。中でも特徴的なもののひとつがタヌキです。

写真1は三崎地域の某所、かわいらしいタヌキらしきお姿の下に「狸地蔵」と彫られています。近くの大火の原因とされたタヌキをお祀りした火災予防を祈願したか。

写真2は瀬戸地域の某所。こちらはガニ股ですが「狸地蔵」「山上長蔵」と書いています。由来は不明ですがご存知の方教えてください。

写真3も瀬戸地域ですが、こちらは「狸神社」「大正七年新建／村中安全」とあります。由来は…こちらも調査中。ご存知の方いますか。

写真4は『瀬戸町誌』995頁に詳しい解説がありますが、地区の山狩り行事でタヌキが捕殺された後、火災や疫病が起こったため、タヌキを慰霊する狸地蔵を建てました。

ところが誰かが投げ捨ててしまったので再び災禍に見舞われたため、地区で話し合っ、タヌキ2匹が狛犬のように向き合った碑を建てたのです。「豊神社」「大正四年九月吉日／塩成安全」とあります。

地蔵か神社かあまりこだわりがなさそうですが、一見可愛い狸が災禍の原因として人々に畏怖され、それを崇めることで克服しようとした人々の姿が想像されます。

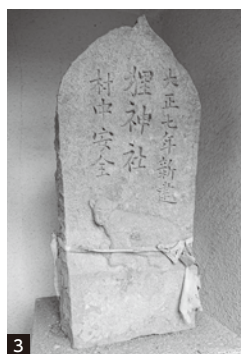
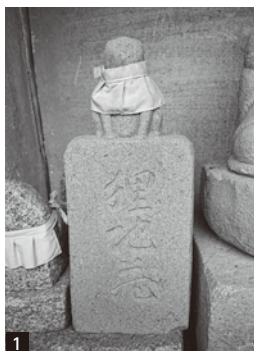

## 町見郷土館から

### 佐田岬半島の自然スライド上映会(第166回)

時 6月23日(水) 19時～

今月のテーマ 「飛べ！孢子植物群」

入場無料・マスクをしてお越しください。

※コロナの状況次第で日程変更する可能性があります。

問 TEL・FAX 39-0241

(不在の場合) 38-2661生涯学習室

◆開館時間 9時30分～16時30分

◆休館 月曜日・祝日の翌日ほか

時 とき 所 ところ 内 内容 対 対象 定 定員 ¥ 金額 申 申し込み 問 問い合わせ HP ホームページ



# 豊平交流

## 佐伯市編

### さいきって…?

佐伯市は、大分県南東部に位置し、九州で一番広い面積をもつまちです。九州山地から広がる山間部、番匠川下流に広がる平野部、リアス海岸の続く海岸部に大きく分けられ、温暖な気候を利用した農業、豊富な森林資源を背景にした林業、豊後水道の恵みを生かした水産業を育てています。



佐伯市

佐伯ごまだし大将



人口：69,198人  
(R3.3.31 現在)  
面積：903.14km<sup>2</sup>

佐伯市の郷土料理  
「ごまだしうどん」  
イメージキャラクター

### 佐伯寿司



豊後水道の恵みで育つ魚は四季折々多様。寿司ネタのほとんどを地元で仕入れることができるため、新鮮な素材を生かした料理が楽しめます。

### 雪ん子寿司



シイタケと甘酢漬けた薄切り大根を飾る「山の寿司」。「きのこ料理コンクール全国大会最優秀賞」「林野庁長官賞」を受賞した佐伯市を代表する郷土料理です。

### ごまだしうどん



地元産の焼魚をほぐし、たっぷりのすりごまを加え、しょう油やみりん味付けした調味料(ごまだし)で食べる郷土料理です。

### 佐伯ラーメン



しょう油豚骨系スープに中太ゆるめの麺が特徴のご当地ラーメン。提供する飲食店は50店舗を超えており、各店独自の味が楽しめます。

# さいきの味力

みりよく

〈問い合わせ〉

佐伯市政策企画課

☎0972-22-4104

＼SNSで旬な話題を発信中／



Twitter



Instagram



LINE



facebook

## 心の健康相談のご案内

伊方町では心の健康に関する身近な相談の場として、「心の健康相談」を実施しています。様々なストレス・身体の変調・年齢の節目等からくる心の不調はありませんか？病院に行くほどではないけれど、ちょっと気になると感じていたら、是非お気軽にご相談ください。相談は専門科医師が個別に対応しています。認知症等についての相談やご家族からの相談も受け付けています。

(相談例)

気分が落ち込む、眠れない、意欲・気力がわかない、物忘れがひどくなった。

その他、心の健康に関する相談。

- \* 開催日は広報中の「健康ひろば 保健センター行事」をご覧ください。
- \* 秘密は厳守致します。相談料は無料です。
- \* 相談は予約制になっておりますので、事前に保健センターへご連絡下さい。

問 中央保健センター TEL38-1811



健康ひろばでは、健康に関する情報や行事をお知らせします。

## 令和3年度後期高齢者歯科口腔健康診査について

愛媛県後期高齢者医療の被保険者の方を対象に、無料の歯科口腔健診を実施します。お口の健康は、全身の健康にもつながります。この機会にぜひ受診しましょう。

### ●健診項目

①問診 ②歯の状態（現在ある歯、入れ歯のかみ合せやかむ力の確認） ③口腔機能評価（口の中の健康診査） ④保健指導

### ●受診方法

クーポン券等が届いたら、事前に健診実施歯科医院にご予約のうえ受診してください。

### ●注意事項

- ①歯科健診は期間中に1回のみです。後日重複受診が判明した場合は費用を請求させていただきますのでご了承ください。
- ②歯科口腔健診は無料ですが、その後に治療が行われる場合は有料です。

時 令和3年6月1日(火)～令和4年2月28日(月)

問 愛媛県後期高齢者医療広域連合に電話または町民課医療対策室の後期窓口で直接お申し込みください。

愛媛県後期高齢者医療広域連合 TEL 089-911-7739

伊方町役場 町民課医療対策室 TEL 38-2653

問申 地域包括支援センター  
TEL38-2652・FAX38-0372

## 地域包括支援センター6月の行事

名称	開催日	時間	場所	内容
みかんカフェ	3日(木)	13時30分～15時30分	中央保健センター 2階研修室	交流会、レクリエーション等 ¥ 飲食費については、実費負担の場合あり
ものわすれ相談	3日(木)	13時30分～15時30分	中央保健センター	認知症地域支援推進員が認知症に関する悩みについて一緒に考えます。事前の予約をおすすめします。
	8日(火)		瀬戸町民センター	
介護者のつどい	17日(木)	13時30分～15時00分	三崎支所	在宅で介護をしているご家族 内 参加者同士で交流、情報交換 申込締切：6月4日(金)
	11日(金)		三崎支所 2階第1会議室	

# 健康診査で生活習慣病の予防・早期発見！

## 1年に1回 特定健診を受けましょう！！

- ◆特定健診とは、40～74歳の方を対象に実施する、メタボリックシンドローム（内臓脂肪症候群）に着目した健康診査で、生活習慣病の早期発見を目的としています。1年に1回特定健診を受けて自分の健康状態を確認し、生活習慣の改善につなげていきましょう。
- ◆伊方町では、集団健診（6～9月頃実施）や日曜健診（年2回）を各地区集会所等で実施しています。その他、医療機関においても受診できます。（個別健診）
- ◆40～74歳の国民健康保険加入者及び75歳以上の方は、伊方町が発行している受診券を利用すると、血液検査と尿検査を中心とした基本的な検査が令和4年1月31日（月）まで無料で受けられます。

### 【集団健診申込方法】

健診を希望される方は中央保健センターにご連絡ください。

### 【個別健診申込方法】

受診を希望する医療機関へ、電話で直接ご連絡ください。町内外の医療機関で受診できます。

### 【健診当日の持ち物】

- ①受診券
- ②保険証 ※基本健診は無料

### 【その他】

- ・受診券は人間ドックでも利用できます。  
令和3年度 受診券有効期限  
令和4年1月31日（月）



問申 中央保健センター  
TEL38-1811

## 保健センター6月の行事

名称	開催日	時間	場所	対象
心の健康相談	2日（水）	14時00分～	中央保健センター	全町
心の健康相談	9日（水）	15時00分～	中央保健センター	全町
婦人がん、骨粗鬆症検診	11日（金）	12時30分～14時00分	串地区体育館	与侈、串、正野
婦人がん、骨粗鬆症検診	14日（月）	12時30分～14時00分	三崎総合体育館	三崎東
婦人がん、骨粗鬆症検診	15日（火）	12時30分～14時00分	大久集会所	大久、川之浜、田部、神崎、高茂、リゾート
特定健診、胃・肺・大腸がん検診	16日（水）	8時30分～9時30分	中浦集会所	中浦
特定健診、胃・肺・大腸がん検診	16日（水）	13時00分～14時00分	小中浦集会所	小中浦
特定健診、胃・肺・大腸がん検診	17日（木）	8時30分～9時30分	中之浜集会所	中之浜
特定健診、胃・肺・大腸がん検診	18日（金）	8時30分～10時30分	大浜集会所	大浜
婦人がん、骨粗鬆症検診	21日（月）	12時30分～14時00分	川永田コミュニティセンター	中浦、川永田、豊之浦
特定健診、胃・肺・大腸がん検診	22日（火）	8時30分～10時30分	町民会館	湊浦
特定健診、胃・肺・大腸がん検診	23日（水）	8時30分～10時00分	二見地区体育館	二見、加周、田之浦、古屋敷、鳥津、大成
特定健診、胃・肺・大腸がん検診	23日（水）	11時30分～12時00分	二見集会所	二見
胃がん検診	28日（月）	8時30分～9時30分	大江四叉路	大江、志津

時 とき 所 ところ 内 内容 対 対象 定 定員 ￥ 金額 申 申し込み 問 問い合わせ HP ホームページ

## 毎年6月は「食育月間」 毎月19日は「食育の日です」!

国は食育を国民運動として推進し、継続的に展開するために、毎年6月を「食育月間」、毎月19日を「食育の日」として定めています。

伊方町の食育の取り組みをご紹介します。

- 家庭の食育 ～子どものいる家庭への食育の普及～
- 子どもの食育 ～子どもの成長に応じた食育の実践～
- おとなの食育  
～生涯を通じた健康の維持・増進につながる食育の普及～
- 地域と産業で食育 ～食を核とした地域活性化と産業振興～
- みんなで食育 ～全町的な食育推進体制の充実～

みなさまも「食育月間」「食育の日」を機に、  
ご自分の食習慣、食環境を見直す機会としましょう。



子育てNaviでは、子育てに関する情報や行事をお知らせします。

※新型コロナウイルス感染症の影響により、行事が中止・延期となる場合があります。

### 保健センター6月の行事

問 中央保健センター TEL38-1811

名称	開催日	時間	場所	対象
のびのび子育て相談	9日(水)	9時30分～	中央保健センター	全町
ことばの相談	14日(月)	10時00分～	中央保健センター	全町
乳児相談	25日(金)	10時00分～	中央保健センター	全町

### スマイルルーム6月の行事

時 月～金曜日 10時～12時  
所 伊方町生涯学習センター 3階 児遊館内

問 保健福祉課こども政策室  
TEL38-0217

名称	開催日	内容
リサイクル	4日(金)	時 10時～12時 所 中央公民館 3階 保育室 水着や甚平、絵本やおもちゃ等を準備しておきます。
育児相談	4日(金)	時 10時30分～11時30分 所 児遊館 保健師さんが来てくださいますので、ちょっとした困り事や心配な事を相談できます。身長・体重の測定もできます。
出張スマイル(三崎)	14日(月)	時 10時～12時 所 佐田岬はなはな みんなのスペース 妊娠中の方や子育てについて相談のある保護者の方も参加可能です。
出張スマイル(瀬戸)	28日(月)	時 10時～12時 所 瀬戸保健センター 妊娠中の方や子育てについて相談のある保護者の方も参加可能です。

6月

# 初めての お誕生日



初めてのお誕生日を迎える  
お子さんを紹介するコーナーです。



湊浦  
伊賀理一郎ちゃん

ほんわか癒し系のりーちゃんいつもありがとう♪これから  
も姉弟仲良く元気に成長してね☆

克之パパ・優ママより



中之浜  
石崎七菜ちゃん

いつもにこにこ笑顔に癒されてるよ。これからも元気いっ  
ぱいすくすく育ててね!

剛基パパ・洋巳ママより

## 《6月の小児科初期救急診療当番医》

診療時間 9時～12時  
14時～17時(※は18時まで)

日	医療機関および担当医師名	所在地	電話番号
6	大洲ななほクリニック 戒能 幸一	大洲市東若宮	0893-25-7710
13	八幡浜一次救急休日・夜間診療所※ 愛大医学部	八幡浜市大平	0894-24-1199
20	山下小児科 山下 万浩	西予市宇和町伊賀上	0894-62-6801
27	ごとう小児科 後藤 悟志	大洲市東大洲	0893-23-0510

小児科初期救急診療当番医では、外科治療は対応しておりません。ケガの場合は、当日の外科系の当番医または救急病院をご利用ください。

時とき 所ところ 内内容 対対象 定定員 ¥金額 申申し込み 問問い合わせ HP ホームページ

# 図書館だより



## 6月 図書館カレンダー

日	月	火	水	木	金	土
		1	2	3	4	5
6	7	8	9	10	11	12
13	14	15	16	17	18	19
20	21	22	23	24	25	26
27	28	29	30			

○…おはなし会 □…休館日

### 利用案内

- 開館日時／火曜日～日曜日 9時30分～18時
- 休館日／毎週月曜日（月曜日が祝日のときはその翌日も）  
祝日、月末図書整理日、年末年始・蔵書点検日
- ※町見公民館・瀬戸町民センター・三崎公民館で図書と雑誌の予約受取・返却ができます。
- 問伊方町立図書館（伊方町生涯学習センター2階）  
愛媛県西宇和郡伊方町湊浦1992番地  
TEL (0894) 38-0607
- HP <http://www.town.ikata.ehime.jp/site/tosyokan/>

## ◆「読書の記録」満期達成者続々！

3歳から中学三年生まで、今年5人の子どもたちが「読書の記録」の満期（336冊分）を達成しました。皆さんも読書の思い出を記録してみませんか。



## ◆ピップスおはなし会のご案内

～ 6月のおはなし会 ～

- 時 12日(土) 午後1時30分～
- 所 図書館 おはなしコーナー
- 対 どなたでも参加できます♪
- ※日程や場所が変更になる場合があります。  
ホームページ等をご確認ください。



## 新着図書

新しく購入した本は図書館ホームページからもご覧いただけます。

### 《 一般書 》

『明日に架ける道』  
川崎 草志／著（祥伝社）

《内容紹介》  
南予町の役場職員として4年目の春を迎えた沢井結衣。国から1億7500万円の補助金が出ることになり、結衣は最善の道を模索し続けるが…。



- 『白鯨』 夢枕 獏／著
- 『白鳥とコウモリ』 東野 圭吾／著
- 『田舎のポルシェ』 篠田 節子／著
- 『悪魔には悪魔を』 大沢 在昌／著
- 『わたし、定時で帰ります。3』 朱野 帰子／著
- 『小説8050』 林 真理子／著
- 『ひきなみ』 千早 茜／著
- 『わたしの、本のある日々』 小林 聡美／作
- 『老親友のナイショ文』 瀬戸内 寂聴／著、横尾 忠則／著
- 『鳥獣戯画のヒミツ』 宮川 禎一／編
- 『イラストでわかる日本の甲冑』 渡辺 信吾／著
- 『キャンプと楽しむ釣り入門』 つり人社書籍編集部／編  
ほか

### 《 児童書 》

『神さまの通り道』  
村上 しいこ／作（偕成社）

《内容紹介》  
学校でおねがい係になった願太は、クラスメイトの清水さんのおねがいを聞くことに。すると願太の部屋に現れた、神さまのスーさんが型破りなアドバイスをします。



- 『でんしゃくるかな?』 きくち ちき／作
- 『あきらがあげてあげるから』 ヨシタケ シンスケ／作・絵
- 『ともだちいっしょうかん』 内田 麟太郎／作、降矢 なな／絵
- 『ぼくとがっこう』 谷川 俊太郎／文、はた こうしろう／絵
- 『すてきなひとりぼっち』 なかがわ ちひろ／作
- 『でんごんゲーム』 宮下 すずか／作
- 『学校のふしぎなぜ? どうして?』 沼田 晶弘／監修
- 『かいけつゾロリのちょ～いたずらまがいがさし』 原 ゆたか／原作
- 『さいごのゆうれい』 斉藤 倫／著
- 『マンガでわかる世の中の「ウソ」から身を守る』 下村 健一／監修
- 『Mガールズ』 濱野 京子／著
- 『あしたの幸福』 いう みる／著  
ほか

時 とき 所 ところ 内 内容 対 対象 定 定員 ￥ 金額 申 申し込み 問 問い合わせ HP ホームページ

# 伊方町地域おこし協力隊通信



## 3年間ありがとう ございました

まちづくり担当  
橋田 豊代

問 総合政策課まちづくり戦略室  
TEL38-2659

### 橋田に会いたい人はコチラへ

- 中央公民館 毎週木曜 14:00～「裂き織り教室」
- 毎月第2日曜日 伽藍山保全プロジェクト  
(次回11月予定)
- 二名津わが家亭民泊&飲食イベント (FBで告知)
- 裂き織りギャラリー&工房を6月から二名津に準備中  
(古民家改修お手伝い募集!)

地域おこし協力隊には任期があり、3年以上務めることができません。「どうせ協力隊が終わったら、おらんなるんやろ？」何度尋ねられた言葉なのでしょう。この質問の真意には、『都会の人がずっとここにいる訳が無い』という諦めのような寂しいニュアンスがあります。「よう、こんな何も無いここに来たなあ」このセリフも1000回以上聞きました。しかし、私を含め移住者は、伊方町に何らかのキラリと光る魅力を感じて、選び住んでいます。私にとって、まちの魅力は「雄大な自然と裂き織り」でした。たったこの二つを信じてやってくるような者もいるのです。私が、もしこの土地に生まれ「こんなとこに住んでもしょうがない」というネガティブな言葉を親から毎日のように、聞き浴びせられて育っていたら、伊方町に住むという選択肢はなかったでしょう。住民各々がまちの魅力を見つけ「ここがいい」と思うことが、子ども達や旅行者に伝わり、住みたいと思う人が増えるかもしれません。私はこれからも「伊方町がいい」と思い、自然と裂き織りを守りながら生きていこうと思います。任期満了し、第一幕を閉じますが、休む間なく第二幕を駆け出します！



## 1年間を振り返って

三崎高校公営塾担当  
渡辺 拓海

問 三崎高等学校  
TEL54-0550



三崎高校公営塾「未咲輝塾」の講師として働き始めて約1年が経ちました。つい最近伊方町に来たような感覚ですが、月日が経つのは早いものです。楽しい時間はあっという間ともいうので、この1年はとても充実した日々を送れたのだと思います。さて、思い返してみると去年はコロナの影響で高校が休校となり、生徒が高校にいない状態からの仕事ははじめになりました。生徒とまだ面識もない状態でひたすら教材研究をしていたのを覚えています。5月以降には生徒も登校するようになり、4月とは一変して大忙しでした。特に数学の質問も多く、まだまだ経験不足ではありますが、学生時代に培った能力を発揮することができたのかなと思います。また、未咲輝塾では学校の勉強だけではなく、約月に1回あるみさこうデイに講師の経験を活かした イベントも開催しています。写真はみさこうデイのイベントの様子です。全員私服なのでどれが僕か判断しにくいとは思いますが(笑)

今年度も多くの1年生が入学してくれました。その分忙しくはなるとは思いますが、生徒が三崎高校に入学してよかったと思えるよう、今年度も頑張っていきたいと思います。

### 伊方町地域おこし協力隊facebook

各隊員が日替わりで更新し、それぞれの活動やイベント情報などを発信しています。ぜひご覧になって隊員たちと交流を深めてみてください。





今月の

# あの人この人

佐田岬半島で一番幸せな人

河野 広 さん - 平磯 -



1\_河野さんが音声を撮るときに使用する機器 Youtube「ハナラジオ」で検索

河野さんは、「赤ジャージの詩人」という名前で、詩を作られている傍ら、伊方町で活動している方々に出演していただくラジオ「ハナラジオ」のメインパーソナリティをしています。3年前からハナラジオを始め、今までに35人のゲストをお呼びしているそうです。

ラジオをしようと考えたきっかけは、双海町でラジオをしている方がおり、その方のラジオに出演したことでした。それまでは「ラジオはスタジオで撮るもの」と考えていました。しかし、ICレコーダー1台で撮っている姿を見て「自分も佐田岬でやりたい」と考え、そして四国最西端のラジオパーソナリティになりたいと思い、始めたそうです。河野さんはラジオの中で、直感的に感じたことを詩にする「インスピレーションポエム」をゲストにプレゼントしています。ラジオという形を通して、詩を送るようにしているそうです。

「ラジオは音声として残るから、未来の自分に投げることができる。それは、自分とゲストの楽しみです。10年後に改めて聞き直したら、10年前の今が聞ける。僕は佐田岬半島で一番幸せな人だと思います。」と語っていただきました。

「あの人この人」のコーナーでは、さまざまな取り組みをしている住民の方を紹介します。役場総合政策課まで情報をお寄せください。

## 伊方町の人の動き（令和3年4月末日現在）

増減事由は4月中

人口	8,812人	(- 5人)
男	4,245人	(+ 3人)
女	4,567人	(- 8人)
世帯	4,535世帯	(+ 36世帯)
出生	1人	
死亡	20人	
転入	57人	
転出	43人	



行政区別人口等の情報は、伊方町HP「伊方町オープンデータ」で公開中

## まごころ銀行

次の方から社会福祉協議会「まごころ銀行」へ、善意のご寄附をいただきました。有意義に活用させていただきます。

・末光 光子 様 (小中浦)

## 編集後記

今回初めて1から広報いかたを作成しました。広報誌の担当になって2カ月が経過しましたが、取材・撮影・編集・記事の作成、どれを取っても自身の未熟さを痛感しました。

そのような中で、取材を快く受けていただきました。その方々の優しさにより、本誌を無事発行できたものと思います。

「面白く。でも伝えるべき情報はしっかり伝える。」その気持ちを持ち、今後も読んでいただいている方の視点に立って、広報いかたを作ってまいります。

## 町内の交通事故（4月） 令和3年度

人身事故…	0件	累計…	0件
傷者…	0人	累計…	0人
死亡…	0人	累計…	0人









