



## 主な内容

- 耐震改修補助制度の拡充について P 4
- 確定申告のお知らせ P 5
- 高額療養費(外来年間合算)制度について P 7

平成31年 成人式  
1月3日、生涯学習センターで  
成人式を開催しました。  
(ふれあいいかたで紹介)

12/25 災害対策のさらなる強化を  
**「災害時における電気設備等の応急対策業務の協力に関する協定書」調印式**

「災害時における電気設備等の応急対策業務の協力に対する協定」を一般社団法人愛媛県電設業協会と締結しました。この協定は、災害時において避難所等の電気設備の対応に努めることを目的に締結されたものです。

調印後には高門町長より、「今年の漢字の「災」が表すように、災害の多い1年であった。行政としても災害発生後の対策強化を考えており、協定の締結に感謝したい。」とあいさつがありました。今後は、災害時に避難場所における電設資材の提供や避難所における電気設備の応急点検等で協力を得る予定です。



1/11 おじいちゃんおばあちゃん元気でいてね  
**祖父母とのふれあいのつどい**

大好きなおじいちゃん、おばあちゃんを招待し、祖父母とのふれあいのつどいを伊方保育所で開催しました。

まず、年長児が「今日は来てくれてありがとうございます。楽しく遊んでください。」とあいさつし、会がスタートしました。その後、歌とダンスの披露や、おじいちゃんとおばあちゃんと一緒にゲームに挑戦し、楽しいひとときを過ごしました。

会の終わりには、園児たちから似顔絵が贈られ、孫からのプレゼントにおじいちゃんおばあちゃんの顔はほころび、園児たちは満足そうな様子でした。



1/12 川之石高校書道部が書道パフォーマンスを披露  
**第39回農業祭**

第39回農業祭がJ A 西宇和伊方選果場で開催されました。この行事は、農業振興を目的に、日ごろの活動の成果を地域の皆さんに見ていただくために、毎年開催されています。会場内では、農協と農業関連団体をはじめ、町内各種企業・団体による特産品・加工品等の展示・販売が行われました。

また、伊方・水ヶ浦小学校、伊方中学校の児童・生徒による書道作品・ポスター221点が展示され、来場者たちが眺めていました。また、果実品評会に出品された柑橘の展示もあり、関係者の関心を集めていました。

午後からは、書道・ポスター作品入賞者の表彰の後、昨年に引き続き川之石高校書道部による書道パフォーマンスが披露されました。音楽に合わせた力強いパフォーマンスで作品が完成すると、観客からは大きな拍手が沸き起こりました。最後に、もちまき・おかしまきが行われ、イベントは盛大に締めくくられました。



## 1/15 無病息災・家内安全を祈願 三崎地区お伊勢踊り

三崎地区で、無病息災と家内安全を祈願するお伊勢踊りが、今年も無事奉納されました。

今年は、来年が厄男の菊池三生さんと田中優一さんが行事に参加し、地区の氏子総代役員や厄男の親族縁者、地区住民たちが大勢見守る中、披露しました。

行事終了後、口上を務めた菊池さんは「親も地域の方々も踊り、代々続いている地元の行事に参加できてよかった」、田中さんは「緊張しました。来年本厄を迎えるので、また頑張りたい」と話していました。お二人は、年明けからこの日のために毎日練習を重ねたそうです。

踊りが奉納された後、集まった住民の皆さんは、お祓いを受けた御幣と振る舞われたお神酒やお菓子をいただき、今年一年の無病息災と家内安全を祈っていました。



## 1/16 身につけた作法でおもてなし 新春お茶会を開催

中央公民館和室において、いかた学童クラブによる新春お茶会が開催され、小学校1～3年生20人と、招待を受けた保護者や関係者が出席しました。

いかた学童クラブでは、茶道の礼儀作法を通して落ち着きと日本の心を学ぶために、渡邊紀代さんと畑山優江さんの指導のもと毎月1回行っています。最初はじっと座ることができなかつた児童たちも、回を重ねるにつれ、あいさつや作法が身についてきたそうです。

招待したお客様にお菓子やお茶を運んだ3年生の市川小春さんは「50点ぐらいの出来だった」魚海幸恵さんは「緊張してうまくできなかった」と話してくれました。1・2年生も保護者をもてなし、これまで練習してきた成果を披露していました。



## 町民課のカウンターが低くなり、便利になりました

これまでの高いカウンターでは、来庁者の方と町職員がともに立った状態で接客をしていました。来庁者の方は待合の椅子とカウンターを往復することとなり、特に高齢の方には負担となっていました。

そこで、来庁者の方の負担軽減と利便性を確保するため、町民課のカウンターを低いカウンターに改修しました。

【改修前】



【改修後】



## 木造住宅の耐震改修補助制度を拡充しました！

問 建設課建設管理室 TEL 38-2656

今後発生が危惧されている南海トラフ巨大地震では、甚大な被害が想定されておりますが、旧法の耐震基準で建てられた建築物の中には耐震性が不十分なものがあります。町では、地震に対する住宅の安全性の向上を図るため、木造住宅の耐震診断・耐震改修にかかる費用の一部を補助していますが、今年1月1日から新たに「耐震シェルター設置工事」に補助するなど、耐震改修補助制度を拡充しました。

### ○対象となる住宅

- ・昭和56年5月31日以前に着工された1戸建ての木造住宅
- ・階数が2階以下で、延べ面積が500平方メートル以下のもの
- ・専用住宅、若しくは併用住宅で、床面積の過半が住宅の用途に供されているもの
- ・枠組み壁工法、丸太組工法、大臣等の特別な認定を得た工法ではないもの

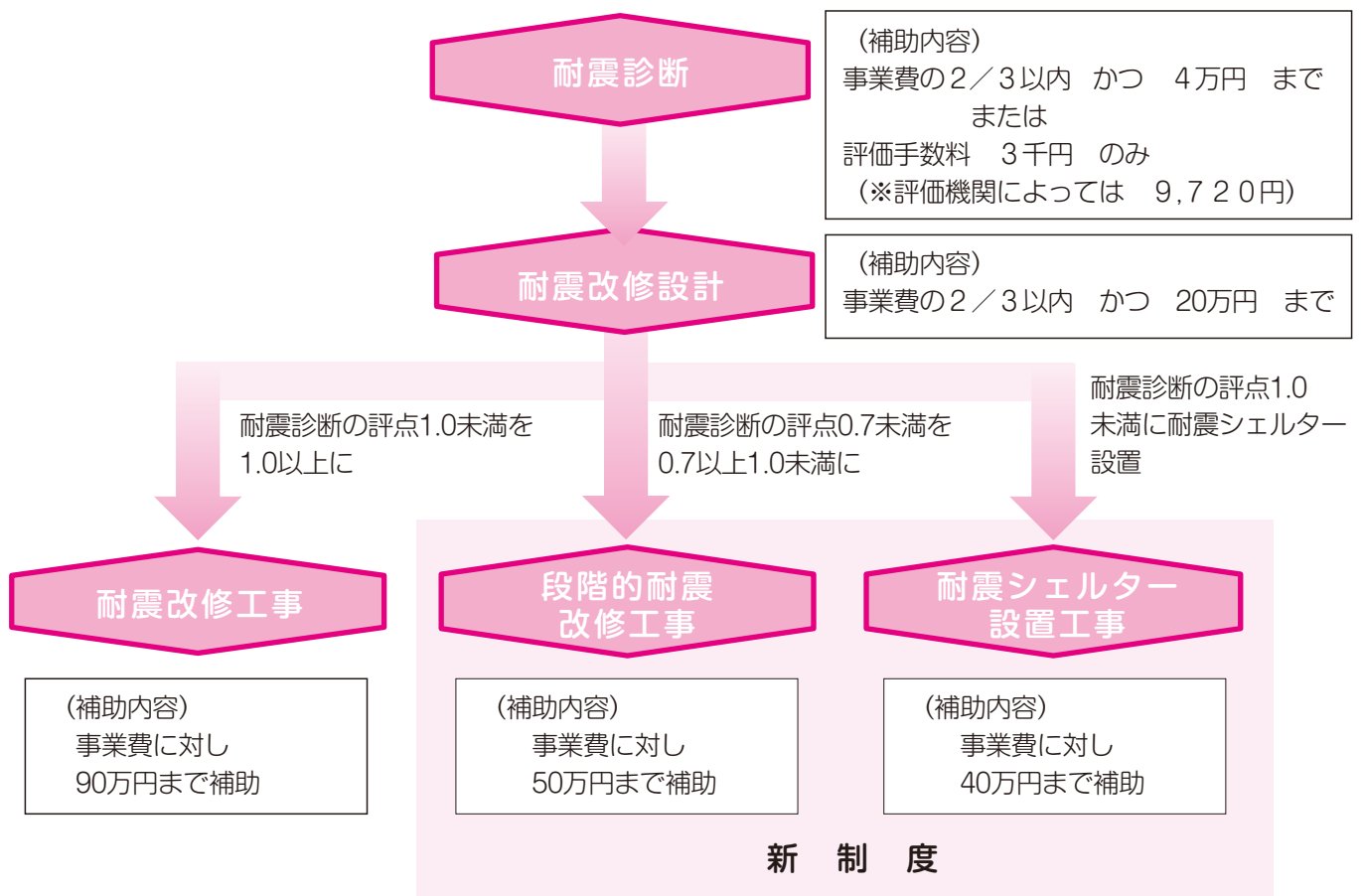

詳細は伊方町のホームページをご覧ください。伊方町役場建設課建設管理室へお問い合わせください。

## ～石綿による疾病の補償・救済について～

中皮腫や肺がんなどを発症し、それが労働者として石綿ばく露作業に従事していたことが原因であると認められた場合には、労災保険に基づく各種の労災保険給付や石綿救済法に基づく特別遺族給付金が支給されます。

石綿による疾病は、石綿を吸ってから非常に長い年月を経て発症することが大きな特徴です。

中皮腫などでお亡くなりになられた方が過去に石綿業務に従事されていた場合には、労災保険給付等の支給対象となる可能性がありますので、まずはお気軽に愛媛労働局または最寄りの労働基準監督署（八幡浜労働基準監督署）にご相談ください。

問 愛媛労働局 TEL 089-935-5206  
八幡浜労働基準監督署 TEL 22-1750

## 所得税および復興特別所得税 消費税および地方消費税 の確定申告はお早めに!!

問 八幡浜税務署 TEL 22-0800

### 申告・納税期限

所得税及び復興特別所得税 **3月15日(金)**  
消費税及び地方消費税 **4月 1日(月)**

### 平成31年1月からe-Tax（イータックス）の 利用手続きがより便利になりました！

- マイナンバーカードやICカードリーダーライターをお持ちでない方でも、e-Taxで申告できるようになりました。  
用意するものは次の2つです。
  - ①ID（利用者識別番号）
  - ②パスワード（暗証番号）
- 国税庁ホームページの「確定申告書等作成コーナー」では、スマートフォンでも所得税の確定申告書が作成できます。  
平成30年分の申告から、給与所得者（年末調整済み）で、医療費控除またはふるさと納税などの寄付金控除を適用して申告する方は、「スマホ専用画面」から確定申告書を作成できます。
- 平成31年1月以降も、引き続き、従来の方式でもe-Taxによる申告書の送信ができます。

e-Tax ホームページはコチラから

【URL】 <http://www.e-tax.nta.go.jp/>

もしくは



所得税及び復興特別所得税や、個人事業者の消費税及び地方消費税の確定申告が始まります。

このシーズン、税務署は大変混み合います。確定申告は、余裕を持って早めにお済ませください。

### 贈与税の申告と納税をお忘れなく！

平成30年1月1日から12月31日までの1年間に個人からもらった財産の価額が110万円を超えると、贈与税の申告と納税が必要になります。詳しくは、国税庁のホームページに掲載されているパンフレットをご覧ください。

贈与税の申告と納税は、**3月15日(金)**までです。

### 納税は振替で

所得税及び復興特別所得税や個人事業者の消費税および地方消費税の納税には、安全で便利な預貯金口座からの振替納税をご利用ください。「預貯金口座振替依頼書」（税務署にて配付）に必要事項を記入の上、金融機関への届出印を押印して、税務署または取引先の金融機関へ提出すれば、あなたの預貯金口座から自動的に納税できます。

### 振替納税の口座振替日

（預貯金残高の確認をお忘れなく！）

- 確定申告による所得税及び復興特別所得税

**4月22日(月)**

- 確定申告による消費税及び地方消費税

**4月24日(水)**

## 役場 税務室より 住民税申告は正しくお早めに！

問 町民課税務室 TEL 38-2650

住民税の申告の時期になりました。その日になって慌てないためにも、今から控除等に必要な領収書など関係書類の準備をしておきましょう。

なお、住民税の申告は、指定日（広報と一緒に配布した「住民税(所得税)申告のお知らせ」チラシを参照）に地区集会所等で受け付けますので、ご利用ください。

※ 国民健康保険に加入している方は、収入がなくても必ず申告してください。

（未申告の場合、軽減が受けられません。）

# 平成31年度採用伊方町職員の募集

◆受験手続き・問い合わせ先  
〒796-0301 西宇和郡伊方町湊浦1993番地1  
伊方町役場 総務課総務管理室  
TEL：0894-38-2655

## 正規職員の募集について

募集職種	採用予定人員	資格条件	年齢条件
看護師	2人程度	看護師もしくは准看護師の資格を有する者または平成30年度において資格取得見込みの者	昭和48年4月2日以降に生まれた者

### ◆申込受付期間 ※当日消印有効

～2月22日(金)17時15分まで（執務時間中）

### ◆受験要件

- (1)日本国籍を有する者
  - (2)地方公務員法第16条各号いずれにも該当しない者
- ※上記の他、詳細は試験実施要領をご確認ください。

### ◆試験の方法等

- (1)種 目 作文試験、面接試験
- (2)日 程 3月上旬予定
- (3)会 場 伊方町役場本庁
- (4)合格通知 3月下旬頃

### ◆採用予定

合格者は、平成31年4月1日付けで伊方町職員に採用の予定です。

※採用までに資格を取得できない場合は、採用を取り消しますのでご注意ください。

### ◆受験手続き

次の必要書類を、期限までに総務課総務管理室まで、持参または郵送でご提出ください。

- ①町指定の採用試験申込書（写真を貼付すること）
- ②顔写真（受験票貼付用 縦5.5cm×横4.5cm）1枚  
※申込書に貼付したものと別が必要です。
- ③卒業・修了（見込）証明書および成績証明書
- ④資格証の写しまたは資格取得見込証の写し  
〈町指定採用試験申込書取得方法〉
  - ▶ 町ホームページからダウンロード
  - ▶ 総務課または各支所で交付
  - ▶ 郵便請求の場合、必ず140円切手を貼った宛先を明記した返信用封筒（A4版のものが入る大きさ）を同封してください。

# 12月定例議会の報告について

## 公共用施設維持運営基金積立金に7億5,820万2千円

平成30年度伊方町一般会計補正予算（第5号）が12月定例会で承認されました。

今回の補正予算額は8億2,156万円で、累計101億6,941万1千円となりました。公共用施設維持運営基金積立金、介護保険特別会計繰出金、県港湾事業負担金、災害復旧測量調査設計委託などが盛り込まれています。

### ◆一般会計補正予算（第5号）の主な事業

科 目	事 業 内 容	予 算 額
総 務 費	公共用施設維持運営基金積立金	7億5,820万2千円
	伊方庁舎空調設備改修工事	592万3千円
民 生 費	社会福祉協会補助金	571万6千円
	介護保険特別会計繰出金	1,365万6千円
土 木 費	県港湾事業負担金	1,175万3千円
災 害 復 旧 費	災害復旧測量調査設計委託	1,500万円
	被災農業者向け経営体育成支援事業	456万6千円

## 70歳以上の医療保険制度に加入されている皆さまへ

### 外来療養に係る年間の高額療養費（外来年間合算）制度が新設されます

国民健康保険または後期高齢者医療制度の加入者で、基準日（毎年7月31日）に、1年間（前年8月1日～翌年7月31日）に支払った外来療養に係る自己負担額が基準額（144,000円）を超えた場合、超えた額を支給します。

※基準日時点で、自己負担割合が3割の方は対象外です。

※入院及び保険適用外に係る自己負担額は含みません。

※高額療養費等の支給をすでに受けている場合は、自己負担額から除かれます。

<国民健康保険加入者>

支給対象となる方には、町民課医療対策室からお知らせをお送りします。

<後期高齢者医療保険加入者>

支給対象となる方には、愛媛県後期高齢者医療広域連合からお知らせまたは支給決定通知書をお送りします。

<上記以外の医療保険加入者>

各医療保険の窓口（全国健康保険協会、健康保険組合など）にお問い合わせ下さい。

#### 対象期間中に後期高齢者医療保険制度に変わった場合

以前、加入されていた医療保険で自己負担額証明書を添付のうえ、申請していただくことで支給対象となる場合があります。自己負担額証明書の発行については、以前加入されていた医療保険にお問い合わせ下さい。

問 町民課 医療対策室 TEL 38-2653（直通）

伊方町地域振興センターパソコン教室

## ホームページ作成講座（夜）

「ホームページやFacebookもよくわからない。」そんなあなたでもホームページビルダーを使って簡単にマイホームページが作れちゃいます。

あなたのパソコン、もっと楽しく使ってみませんか。

■開講期間 2月13日(水)～20日(水)  
内、月・水・金の4日間

■開講時間 19時～21時（1日2時間）

■申込締切 2月6日(水)

■定員 12人（先着順）

■受講料 2,000円

※別途テキスト代1,620円が必要

■開催場所・問い合わせ先

伊方町地域振興センター

TEL 38-2288

受付時間 平日8時30分～17時15分

### 《2月の小児科初期救急診療当番医》

診療時間9:00～17:00（※は18:00まで）

日	医療機関および担当医師名	所在地	電話番号
3	みかんこどもクリニック※ 廣井 一浩	八幡浜市白浜	0894-20-8800
10	一次救急休日・夜間診療所※ 檜垣 高史	八幡浜市大平	0894-24-1199
11	亀井小児科 亀井 勲	大洲市東大洲	0893-24-3757
17	おおむら小児科 大村 勉	内子町城廻	0893-44-7117
24	一次救急休日・夜間診療所※ 中原 務	八幡浜市大平	0894-24-1199

小児科初期救急診療当番医では、外科治療は対応しておりません。ケガの場合は、当日の外科系の当番医または救急病院をご利用ください。

☆休日・夜間急患センターが「一次救急休日・夜間診療所」に名称が変更されました。

# 伊方町人事行政の運営等の状況をお知らせします

公正性、透明性の向上のため、人事行政全般にわたる運営の状況を公表します。

## 1 職員の任免および職員数に関する状況

原子力発電所を有していること、半島特有の地形的条件による施設の多さなどの増要因がありますが、伊方町定員適正化計画に基づき、引き続き計画的な定員管理に努めています。

また障害者雇用についても、法定雇用率を達成するよう努めています。

### (1) 採用、退職の状況

(単位：人)

区 分	職員数 (新採除く) H29.4.1	採用 H29中	退 職 H29中				採用 H30.4.1	職員数 H30.4.1
			定年	普通	その他	計		
一般行政職	161	9	7	1	5	13	15	172
医 療 職	20		1	3		4	4	20
技能労務職	3			1	2	3		0
計	184	9	8	5	7	20	19	192

### (2) 障害者の雇用状況

(平成29年6月1日現在)

算定基礎 職員数	障害者 職員数	実雇用率
271人	4.0人	1.48%

### (3) 部門別職員数の状況 (各年4月1日)

(単位：人)

部 門	区 分	職 員 数							対前年増減数					
		H24	H25	H26	H27	H28	H29	H30	H25	H26	H27	H28	H29	H30
一 般 行 政 部 門	議 会	2	2	2	2	2	2	2	0	0	0	0	0	0
	総 務	50	48	50	46	46	44	49	△2	2	△4	0	△2	5
	税 務	5	5	6	4	5	4	5	0	1	△2	1	△1	1
	民 生	41	38	36	38	39	37	41	△3	△2	2	1	△2	4
	衛 生	17	15	15	15	15	14	14	△2	0	0	0	△1	0
	農林水産	15	15	15	11	10	10	11	0	0	△4	△1	0	1
	商 工	7	6	6	6	5	6	5	△1	0	0	△1	1	△1
	小 計	149	141	141	133	132	127	137	△8	0	△8	△1	△5	10
特別行 政部門	教 育	33	32	32	32	29	28	21	△1	0	0	△3	△1	△7
	小 計	33	32	32	32	29	28	21	△1	0	0	△3	△1	△7
公営企 業等会 計部門	病 院	15	17	19	17	16	16	16	2	2	△2	△1	0	0
	水 道	7	7	7	7	6	6	5	0	0	0	△1	0	△1
	下水道	6	4	4	2	3	3	2	△2	0	△2	1	0	△1
	その他	16	15	13	13	12	13	11	△1	△2	0	△1	1	△2
	小 計	44	43	43	39	37	38	34	△1	0	△4	△2	1	△4
合 計		226	216	216	204	198	193	192	△10	0	△12	△6	△5	△1

### (4) 定員適正化計画 (平成27年~31年)における定員管理の数値目標の進捗状況

(単位：人、%)

H29.4.1 職員数	数 値 目 標		
	H31.4.1 職員数	対29年 増減数	対29年 増減率
193	199	6	3.1

増 減 実 績			
H30.4.1 職員数	対29年 増減数	対29年 増減率	進捗率
192	△1	△0.5	△16.7

## 2 職員の給与の状況

### (1) 給与水準 (ラスパイレ指数) の状況 (平成29年4月1日現在)

ラスパイレ指数は、愛媛県内で水準の低い方から3番目となっています。

#### 愛媛県内市町のラスパイレ指数の分布状況

指数	団体数	団 体 名
100以上	0	—
100未満 95以上	7	松山市 99.8、新居浜市 99.6、四国中央市 98.3、八幡浜市 97.8 伊予市 96.7、東温市 95.2、宇和島市 95.1
95未満 90以上	11	今治市 94.8、松野町 94.8、西条市 94.5、大洲市 94.2、 鬼北町 93.9、砥部町 93.9、松前町 93.7、西予市 92.7、 内子町 92.1、久万高原町 91.4、伊方町 90.4
90未満 85以上	2	上島町 89.5、愛南町 89.0
85未満80以上	0	—
計	20	市町平均 95.9、市平均 96.9、町平均 91.6

ラスパイレ指数・・・国家公務員の給与水準を100とした場合の地方公務員の給与水準を示す指数。

### (2) 給料表の設定の状況 (平成29年4月1日現在)

#### 愛媛県内市町の職務の級の構成 (一般行政職)

区分	市	町	計	割合(%)
9級制	1		1	5.0
8級制	4		4	20.0
7級制	6	1	7	35.0
6級制		8	8	40.0
計	11	9	20	100.0

9級制は松山市  
8級制は今治市、新居浜市、西条市、四国中央市  
7級制は宇和島市、八幡浜市、大洲市、伊予市、  
西予市、東温市、松前町、  
6級制は上島町、久万高原町、砥部町、内子町、  
伊方町、松野町、鬼北町、愛南町  
となっています。

## 3 職員の勤務時間その他の勤務条件の状況

### (1) 勤務時間の状況 (平成29年4月1日現在)

1週間の 勤務時間	1日の 勤務時間	始 業	終 業	休憩時間	週休日
38時間45分	7時間45分	8時30分	17時15分	1時間	土・日曜日



(2) 休暇等の種類

種類	休暇の概要、取得の要件等	取得可能日数等
有給休暇	年次有給休暇	1の年ごとにおける休暇 1の年において20日(前年からの繰越日数の上限が20日のため、最高40日)
	病気休暇	負傷または疾病のため療養する必要がある場合 ・公務災害、通勤災害の場合は必要と認められる期間 ・結核性疾患については1年、その他の負傷または疾病については90日を超えない範囲内で必要と認められる期間
	特別休暇	(主な休暇) 産前休暇:8週間以内に出産する予定の女性職員が申し出た場合に出産の日まで 産後休暇:出産日の翌日から8週間 忌引休暇:父母の場合7日など 結婚休暇:5日 夏季休暇:3日
無給休暇	介護休暇	負傷、疾病または老齢により、2週間以上にわたり日常生活を営むのに支障があるものの介護をする場合 1の継続する状態ごとに、連続する6月の期間内において必要と認められる期間
無給	育児休業	3歳に満たない子を養育するため、3歳に達する日までの期間

(3) 休暇等の取得状況

①年次有給休暇の取得状況(平成29年1月1日~平成29年12月31日)

平均取得日数
7.9日

②介護休暇の取得状況(平成29年4月1日~平成30年3月31日)

男性職員	女性職員	計
0人	0人	0人

③育児休業の取得状況(平成29年4月1日~平成30年3月31日)

区分	男性職員	女性職員	計
新たに取得した職員	0人	4人	4人
前年度以前から引き続いている職員	0人	3人	3人

4 職員の分限および懲戒処分状況

(1) 分限処分者数(平成29年度)

分限処分は、職員がその職責を十分に果たすことが期待できない場合等に、公務効率の維持・向上のために行われる処分です。(単位:件)

処分事由	免職	降任	休職	降給	合計
勤務成績が良くない場合	0	0	0	0	0
心身の故障の場合	0	0	0	0	0
職に必要な適格性を欠く場合	0	0	0	0	0
職制、定数の改廃、予算の減少により廃職、過員を生じた場合	0	0	0	0	0
刑事事件に関し起訴された場合	0	0	0	0	0
合計	0	0	0	0	0

(2) 懲戒処分者数(平成29年度)

懲戒処分は、職員の一定の義務違反に対する道義的責任を追及し、公務における規律と秩序を維持するために行われる制裁です。(単位:件)

処分事由	免職	停職	減給	戒告	合計
法令に違反した場合	0	0	0	0	0
職務上の義務に違反し、または職務を怠った場合	0	0	0	0	0
全体の奉仕者たるにふさわしくない非行のあった場合	0	0	0	0	0
合計	0	0	0	0	0

5 職員のサービスの状況

(1) サービス規律保持の取組の状況

地方公務員法では、サービスの根本基準として「すべて職員は、全体の奉仕者として公共の利益のために勤務し、かつ、職務の遂行に当たっては、全力を挙げてこれに専念しなければならない。」と規定しています。平成29年度にも飲酒運転の根絶や厳正なサービス規律の確保について周知するなど、職員の職務に係る倫理の保持に努めています。

6 職員の研修および勤務成績の評定の状況

(1) 研修の状況(平成29年度)

町民の負託に応え得る使命感や倫理観、新しい時代に対応できる先見性、創造性、実践力など、職員の勤務効率の発揮および増進のため、人材の育成を進めています。

区分	研修名等	
職場研修	新規採用職員研修、人事評価研修	
研修所等研修	階層別	新規採用職員研修、初級職員研修、中級職員研修、中堅職員研修、係長級研修、課長級研修
	その他	危機管理講座、法制執務研修、ステージアップ講座、メンタルヘルズ講座

(2) 勤務成績の評定の状況(平成29年度)

研修、異動、昇給、昇格、勤勉手当等の公正な人事管理を確立する基礎資料とするため、職員の職務と責任を遂行した実績ならびに能力および適性を定期的かつ統一的に把握する勤務成績の評定を地方公務員法の規定に基づき実施しています。

7 職員の福祉および利益の保護の状況

(1) 福利厚生制度に係る負担状況(平成29年度)

区分	金額
愛媛県市町村職員共済組合負担金	212,329千円
愛媛県公立学校共済組合負担金	1,788千円
愛媛県市町村職員互助会負担金	1,352千円

(2) 公務災害等の認定状況(平成29年度)

公務災害	通勤災害	計
1件	1件	2件

(3) 勤務条件に関する措置の要求の状況

平成29年度中の要求件数、終結件数および平成30年度への繰越件数はいずれもありません。

(4) 不利益処分に関する不服申立ての状況

平成29年度中の申立件数、終結件数および平成30年度への繰越件数はいずれもありません。

(5) 苦情の処理の状況

平成29年度中の相談件数、処理件数および平成30年度への繰越件数はいずれもありません。

# 国民年金は“想定外のリスク”に対応する

## 年金ひろば「国の保険」です

65歳になったとき

### 老齢基礎年金

国民年金を10年以上納付した方が65歳から受け取る老後のための年金です。希望すれば、65歳前に繰上げ、または66歳以降に繰下げの請求もできます。

病気やケガで障害が残ったとき

### 障害基礎年金

国民年金加入中に、病気やケガが原因で障害が残ったときのための年金です。20歳前に発生した障害も支給対象になります。

一家の大黒柱が亡くなったとき

### 遺族基礎年金

国民年金加入中の方が亡くなったときの遺族のための年金です。原則、「18歳未満の子のある配偶者」と「18歳未満の子」が支給対象です。

〈国民年金のメリット〉

- 生涯にわたって受け取れます。
- 物価変動などの経済変化に対応しています。
- 国民年金保険料の納付免除・猶予制度があります。
- ※所得などの一定条件を満たす必要があります。

国民年金保険料の未納期間が多いと、年金を受給できないことがあります。保険料納付または免除申請を忘れずにしましょう。

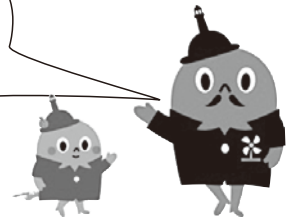

### 宇和島年金事務所2月の出張相談日

▶ 日時 / 2月8日(金)、27日(水) 10:00~15:30  
▶ 場所 / 八幡浜商工会議所

▶ 連絡先 / 宇和島年金事務所お客様相談室 TEL 0895-22-5569  
※予約制のため事前にご予約ください。

## 消費生活だより オンラインゲームのトラブル!!

スマホがあればいつでも遊べるオンラインゲーム、その多くは基本料無料・アイテム課金制です。プレイヤーの中で上位になるためには、有料のいわゆる「ガチャ」と呼ばれるくじ引きで入手するアイテム（道具）が必要になり、強力アイテムを手に入れるには、多額の費用がかかる場合があります。そして、利用者はゲームの中のアイテムの所有権はありません。オンラインゲームは無料なので気軽に始めることができますが、あまりやすい仕組みともいえます。

### ■相談事例

- クレジット会社から高額な請求があり、確認すると中学生の子どもがスマホのゲームでアイテムを購入し、100件以上の決済がおこなわれていた。
- 親のスマホで6歳の子どもにゲームをさせていたところ、クレジットカードで50万円分の決済をしていたことがわかった。
- ゲームのデータが消え復旧できなくなった。バックアップなど設定していれば復旧できたいが、データ引き継ぎの予定がなかったので設定していなかった。

### ■アドバイス

- 未成年者のトラブルを防ぐには、スマホやゲームアプリの課金制限やパスワード等の設定が有効です。事前に必ず確認をしましょう。最近では、幼児でもスマホに触れる機会が増え、低年齢の子どもへの課金トラブルも発生しています。低年齢の子どもがスマホを利用する場合は、保護者がそばで見守るなど注意をしてください。
- 設定するだけでは、トラブルは完全には防げません。設定が守られているか、定期的に確認しましょう。日頃から、子どもと積極的に話し合いをするように心がけ、間違った遊び方をしていないかどうかを確認しましょう。
- システムエラーやスマホの故障など突発的な問題が発生する前に、バックアップや復旧方法をあらかじめゲーム内で確認しておきましょう。

何か不安なことが  
ありましたら  
ご相談ください

相談窓 愛媛県消費生活センター TEL 089-925-3700 町民課環境対策室 TEL 38-2653  
瀬戸支所地域住民室 TEL 52-0112 三崎支所地域住民室 TEL 54-1111

# ごみ出しルールとマナー を守ってきれいな町に!

問い合わせ先

町民課	環境対策室	☎38-2653
瀬戸支所	地域住民室	☎52-0112
三崎支所	地域住民室	☎54-1111



## 埋立ごみとプラごみについて!

最近、埋立ゴミとプラスチックごみの違反が多く見受けられます。また、「分別が分かりにくい」との意見も寄せられていますので、以下の①、②をご確認のうえ、適切な排出にご協力をお願いします。



### ①埋立ごみのルール違反ごみの例について!

「埋立ごみ」とは、せともの、ガラスくず、金属くすなどの不燃物のことをいいます。よくあるルール違反ごみの例を以下に示します。

#### ルール違反ごみの例

- ・汚れの落ちないペットボトル（ペットボトルマーク表示あり）
- ・汚れの落ちないプラスチック（プラスチックマーク表示あり）

これらは「**可燃ごみ**」ですのでご注意ください。



### ②プラスチックごみのルール違反ごみの例について!

「プラスチックごみ」とは、 **プラマーク表示のあるもの**をいいます。よくあるルール違反ごみの例を以下に示します。

#### ルール違反ごみの例

- ・梱包用バンド（PPバンド）
- ・湿布のフィルム
- ・プラ製ストロー
- ・プラ製スプーン
- ・プラ製ハンガー
- ・タッパー類
- ・CDケース

プラスチック製であっても、 **プラマーク表示のないものは収集できません!** また、マーク表示のない梱包用バンドやプラ製ストローのような柔らかいプラ製品は「**可燃ごみ**」となり、CDケースのような硬いプラ製品は「**埋立ごみ**」となりますのでご注意ください!

## 平成31年4月より、ごみ分別ガイドブックを一部改訂します!

平成31年4月より、ごみ分別ガイドブックを以下のとおり一部改訂しますので、家庭ごみを出される際にはご注意ください、より一層のごみの減量・資源化にご協力をお願いします。

(改定前) 汚れの落ちない発泡スチロールは“埋立ごみ”

(改定後) 汚れの落ちない発泡スチロールは“可燃ごみ”



三崎

山口

桃叶ももか

ちゃん

いつもみんなを笑顔にしてくれてありがとう。  
お誕生日おめでとう。

浩正パパ・真規ママより

# 初めての

# お誕生日

## 2月

初めてのお誕生日を  
迎えるお子さんを  
紹介するコーナーです。



## シリーズ「ツーリズム」154

問 佐田岬ツーリズム協会 TEL 54-2225

▶ facebook @nposadamisaki で検索!

【URL】 <https://www.facebook.com/nposadamisaki/>



## 佐田岬「恋する灯台」フォトコンテスト2018結果発表

佐田岬ツーリズム協会では、ロマンスの聖地「恋する灯台」として認定されている佐田岬灯台をテーマにした“佐田岬「恋する灯台」フォトコンテスト”をインスタグラムで募集いたしました。たくさんのすばらしい写真の中から入賞作品が決定いたしましたので、今回はグランプリと準グランプリを中心に紹介いたします。この他、入賞作品は伊方町観光サイト「さだみさきナビ」で紹介しておりますのでぜひチェックしてみてください♪

さだみさきナビ <http://www.sadamisaki.com>



①グランプリ  
②準グランプリ  
③④⑤その他の  
入賞作品



～ 保護者・高校生対象就職フェア（合同企業説明会）参加者募集 ～

将来の就職に向けて、南予の地元企業を知っていただく場として、企業の担当者から話が聞ける絶好の機会となりますので、是非、ご参加ください。

【日 時】 2月17日(日) 13時～15時  
 【場 所】 愛媛県南予地方局八幡浜支局  
 7階大会議室

※無料駐車場有（台数に限りがあります）

【参加料】 無料

【参加企業】 15社程度

※参加企業は随時、県HPで公表予定

【開催内容】 参加企業による企業紹介、企業情報等の提供  
 ハローワークによる就職相談（予定）  
 ジョブカフェ愛workによるセミナー（予定）

ハイヤール!  
 Hey! Ya!!!

伊方町国際交流員リア・ミラーの毎月記事 Volume 14



「日本とアメリカはどう違う？日本にはこれがある？あれはある？」こういった質問を家族や友達に何度もされました。特に12歳のいとこのイーサンは日本に興味があります。彼にとって日本はまるで異世界のようなのです。食事の違い、服の違い、学校の違いなどいつも聞かれています。日本に来たばかりの時、母が一度、時差を説明しようとした。その時10歳だったイーサンはよく分かっていなくて、私は冗談で「未来に住んでいる」と言いました。その時イーサンがすごい顔をして、私が未来を知っていると数日くらい信じていました。

おばさんとおじさんにとっては違う点だけでなく、違わない点もびっくりしたようです。クリスマスを祝

うこと、マクドナルドや他のファーストフードのレストランがあること。皆は最初、いろいろな思い込みがあり、異国だからなんでも違うと思っていました。一人のおじさんは、アメフトが日本にあるはずがないと思っていました。あると伝えた時、私の言葉が信じられないといった様子でした。いろいろな質問をして、違う点を探していました。常識が飛んでしまう場合もあります。他のいとこがおじさんとの話を聞いて、思わず、「アメフトする時はどちらの言語で話す？」と聞きました。

私が家族の質問に答える時、ただ答えるだけではなくて、出来るだけ皆の思い込みと勘違いを直したいと思います。そして、家族と友人がもう少し正しく日本を理解し、私の日本への熱意と敬意が伝われば、日本への興味が湧いてくると思います。



消防署からのお知らせコーナー

2019  
 2月



八幡浜消防管内  
 平成21年～平成30年の過去10年間  
 出火原因 **第1位 たき火**

- ・この季節は非常に空気が乾燥し、火災が起こりやすくなっています。
- ・たき火を行う際には、消防署へ連絡し消火の準備を必ず行ってください。
- ・風が強い日にはたき火を行うのは控えてください。

本 署 22-0119 第一分署 53-0311  
 総務課 24-0119 第二分署 36-3119  
 予防課 23-0119

管内の火災・救急概況

平成30年1月1日～12月31日現在

地 区 別	火 災	救 急
三 崎 地 区	0	159
瀬 戸 地 区	3	109
伊 方 地 区	1	235
合 計	4	503

救急病院情報・身近なAED設置場所・住宅用火災警報器

その他の情報は八幡浜地区消防Webサイトをご覧ください。

<http://fd-yawatahama-ehime.jp/index.php>

大手検索サイトから「八幡浜消防」で検索

ホームページ URL QRコード



## 町営住宅入居者募集

番号	団地名	場所	募集戸数	間取り	月額家賃 (※1)	建築年度	風呂設備 (※2)
①	三机団地	三机	2戸	2DK	14,100円 21,000円	平成1年	有
②	上倉団地	上倉	3戸	3DK	6,600円 9,800円	昭和58年	有
③	砂田団地	一名津	1戸	3DK	12,340円 18,400円	昭和61年	有
④	塩成振住宅	塩成	2戸	2DK	10,000円	昭和59年	有
⑤	川之浜住宅	川之浜	1戸	2K	11,000円	昭和58年	有
⑥	二名津向住宅	一名津	1戸	2DK	7,000円	昭和60年	有
⑦	三崎住宅	三崎	2戸	2K	7,000円	昭和53年	有

(※1) ①～③の家賃は公営住宅法に基づき所得に応じた額になります。  
④～⑦の家賃は公共賃貸住宅のため定額です。(旧教職員住宅)

(※2) 浴槽および給湯器

### ◆申込期限

2/8(金)17時まで(申し込み多数の場合は抽選になります)

### ◆入居資格

収入基準や地方税等公共料金の滞納がないこと等の基準を満たす必要がありますので、詳しくはお問い合わせください。

### ◆その他

▼①三机団地1階は、身体障がい者や高齢者などの世帯優先の住宅です。

▼①三机団地、②上倉団地は、未修繕物件ですので、入居決定後、修繕期間が約2週間程度必要になります。

建設課建設管理室

TEL 381-2656



### みさこう家庭クラブ活動報告

12月20日(木)にクリスマス講習会を行いました。今回は「ハーバリウムを作るうー」ということで、宇和の力フェロワジール三宅愛弓先生に来ていただきました。作り方を説明してもらった後、それぞれが花材を選んでいきました。そして、瓶の中にそれぞれの世界を作っていました。



個性豊かなハーバリウムが完成しました。三宅先生、ご縁があってみさこうに来ていただきありがとうございます。

また、夏休みの課題で行ったホームプロジェクトの入賞作品が12月21日(金)に発表され、1年尾澤里咲さんの「おじいちゃんは大先生〜裂き織りでつなぐ伝統〜」が佳作に選ばれました。三崎の裂き織りを教えているおじいちゃんの次の世代に引き継ぎたいという気持ち、孫の里咲さんが引き継

いでいこうとする心温まるプロジェクトになっています。被服室に作品と記録用紙を展示していますので、ぜひお越しください。

### U19全日本ビーチバレーボール 日本代表選考会参加

12月22日(土)、23日(日)の2日間、神奈川県川崎市で行われた「全日本U19ビーチバレーボール日本代表選考会」に三崎高校から男子バレー部3年の崎須賀樹君が参加しました！今回、3年間の実績を評価され、協会推薦選手としてセレクションに挑戦しました。長身選手に臆することなく自分の持てる力を発揮し、スポーツテストではその豊富な運動力と跳躍力を評価されました。前日には遠征にいられていた全日本の越川優選手や元女子バレーボール全日本の代表としてオリンピックに出場した佐伯美香さんから温かい激励の言葉をいただきました！お世話になった方々への感謝の気持ちを忘れず、今後も頑張りたいと思います。



保健センターでは、皆さんが健康づくりをすすめていくためのお手伝いをしています。

## 脳卒中予防教室に参加しませんか!～脳卒中を予防し、健康寿命を延ばそう～

伊方町では要介護認定を受ける原因として、「認知症」や「骨運動器疾患」に次いで「脳血管の病気」が多くなっています。主に長年の生活習慣が原因で、脳の血管が詰まったり、破れたりして発症します。

そこで、健康寿命を延ばし、自分らしく生き生きと暮らせるよう脳卒中予防教室を開催します。医師等の講師を招き、病気や予防についての講話や実技を実施します。参加を希望される方は、2月5日（火）までに保健センターへご連絡ください。

【対象】 脳卒中の既往があり軽症の方、血圧が高めの方、脳卒中予防に関心がある方。

【会場】 伊方町中央保健センター3階

【時間】 13:30～15:30

	日時	内 容
第1回	2月12日 (火)	講話「脳卒中のいろは、発症予防」 講師 愛媛大学医学部看護学科 疫学研究室 准教授 加藤 匡宏 先生
第2回	2月19日 (火)	講話と実技「楽しく体を動かそう」 講師 伊方スポーツセンター 健康運動実践指導者 渡邊 勅数 先生
第3回	2月26日 (火)	講話「健康的な食生活」 講師 町栄養士

※各回で健康相談、座談会も実施します。

### “生きる、のいつもそばに。はたちの献血”

「はたちの献血キャンペーン（平成31年1月～2月）」実施中です！献血は、最も身近なボランティア。あなたのわずかな時間で、救える命があります。是非この機会にご協力をお願いいたします。

### 毎月19日は「食育の日」です！

「食育」とは、様々な経験を通じて、「食」に関する知識と、バランスの良い「食」を選択する力を身に付け、健全な食生活を実践できる力を育むことです。「食べる力」＝「生きる力」。みんなで「実践の環（わ）」を広げましょう。

## 《2月の行事予定》

( )は会場、開始時間

### 全 町 対 象

- 6日 のびのび子育て相談（中央保健センター 9:30～）
- 12日 脳卒中予防教室①（中央保健センター 13:30～）
- 19日 脳卒中予防教室②（中央保健センター 13:30～）
- 20日 1歳6ヶ月児健診（中央保健センター 12:45～瀬戸・三崎地域の方 13:00～伊方地域の方）
- 22日 乳児相談（中央保健センター 10:00～）
- 26日 脳卒中予防教室③（中央保健センター 13:30～）
- 27日 のびのび子育て相談（中央保健センター 9:30～）

伊 方 地 域	瀬 戸 地 域	三 崎 地 域
5日 健康教室 (伊方越集会所13:30～)	15日 たんぼぼクラブ (瀬戸町民センター9:00～)	8日 転倒予防教室 (三崎保健センター13:30～)
7日 健康教室 (仁田之浜集会所13:30～)	25日 わんぱく広場 (三崎保健センター9:30～)	15日 清見クラブ (三崎保健センター9:30～)
8日 育児相談 (スマイルルーム9:30～)		25日 わんぱく広場 (三崎保健センター9:30～)
13日 心の健康相談 (中央保健センター15:00～) 【要予約 電話38-1811】	15日 健康教室 (豊之浦集会所13:30～)	
18日 健康教室 (小中浦集会所13:30～)	28日 オレンジ会 (オレンジ作業所9:30～)	

問合せ先  
伊方町中央保健センター  
電話：38-1811

# 伊方町地域おこし協力隊通信

## # ikata

**問** 農業振興担当 大久保 玲香  
農業支援センター TEL 38-2658

\*Instagram\* \*Facebook\*



1年でいちばん寒さの厳しい時期になってきました。サンテを被っているデコポンが暖かそうにしているようで可愛いです(^^)v

協力隊に着任してから、地元三重の友人や家族、大阪や名古屋で働く友人が入れ替わり立ち代りに伊方町に遊びに来てくれました。「静かでいいところ!」「鳥の鳴き声で目が覚めるなんて清々しい」「田舎のおばあちゃんちに来たみたい!」など、感動していただき、自然を満喫して帰ってもらえることができました。旅行に行くなら、都会の喧騒を離れて伊方町の自然に癒されに行きたい!と思ってもらえるような、魅力の発信もしていきたいと思います。いつもの風景も都会の人から見ればインスタ映えスポットです♡



## # 裂き織りラボ

ラボとは、英語でlaboratory（研究室）の意味です。裂き織りのおもしろさは、タテ糸とヨコ糸の組合せで、想像しなかった布に仕上がるところです。裂き織りラボでは、持参した古い布を織ることによって新しい布に再生する研究を週1で行っています。みんなでワイワイと新しい布との出会いに驚いています。ラボをスタートしてまだ2か月ですが、できた裂き織りをバッグや小物ケースに仕立てる方もいます。佐田岬に古くから伝わるエコな織物に興味のある方、ぜひお越しください。

- 場所 伊方町中央公民館 3階第1研修室
- 日時 第1、第3 火曜日 (18:00~21:00)  
第2、第4 水曜日 (18:00~21:00)
- ※3時間オープンしていますが、このうちの都合の良い1時間ほどでも大丈夫ですよ。
- 会費(材料費) 月額3,000円
- ※卓上の織機や道具、タテ糸を用意しております。ヨコ糸となる布はご持参してください。

**申問** 氏名・年齢・連絡先を下記までご連絡ください。  
総合政策課まちづくり戦略室 担当：橋田  
TEL38-2659

さきおりマジック vol.2  
作画はいたとよ

裂いた布を  
ヨコ糸にして  
織るのが  
裂き織り

タテ糸との  
色のバランス  
太さの組み合わせで  
ガラリと印象が  
変わるのが面白い

織ってみないと  
分かりません。  
と三つ。

オリコの里の小林さん  
(裂き織り歴20年)も

世界にひとつ  
だけの布  
This  
裂き織り



織り姫♡  
増殖中



ホームページ  
QRコード



**愛媛オレンジバイキングスチケットサイト**

スマホを使う「B.スマチケ」利用!

こちらでも購入可能

- セブンイレブン ● ローソン ● ファミリーマート ● ミニストップ
- チケットぴあ ● CNプレイガイド
- 愛媛オレンジバイキングス ホームゲーム会場 (試合日のみ)

株式会社エヒメスポーツエンターテイメント

〒791-0222 愛媛県伊方町伊方3-6-8  
TEL:089-934-2355 FAX:089-934-2384  
E-mail: info@orangevikings.jp  
F0202-1177 愛媛県伊方町

愛媛オレンジバイキングス

Twitter Instagram Facebook @orangevikings

チケット  
購入方法



～ 愛媛オレンジバイキングス 2018-19シーズン 伊方町開催試合のお知らせ ～

『伊方で初開催』 伊方スポセンでホームゲーム応援へ!!

男子プロバスケットボールリーグ B. LEAGUE 2018-19 シーズンの公式戦が、3月9日(土)・10日(日) 14:00～伊方スポーツセンターで開催されます。

B2・西地区に所属する「愛媛オレンジバイキングス(愛称:バイクス)」がホームチームとして、「バンビシャス奈良」を迎え撃ちます。

プロバスケの迫力あるプレー、スピードを体感できるチャンスです! 皆さまお誘いあわせの上、ぜひご来場ください。

【とき】 3月 9日(土) 14:00 試合開始  
3月10日(日) 14:00 試合開始

【ところ】伊方スポーツセンター

【お問い合わせ】

伊方町役場教育委員会事務局  
生涯学習室 TEL38-2661



<お得に観戦!>

愛媛県内の小学生を対象に「愛媛オレンジバイキングス」のホームゲームを3回まで無料観戦できるスタンプカードをもらえなくプレゼント★

詳細は右記 QR コードよりご確認の上、試合の3日前までにお申し込みください。



詳細は「愛媛オレンジバイキングス」ホームページをご確認ください。 <https://orangevikings.jp/>  
また、(株)エヒメスポーツエンターテイメント TEL089-934-2355 にお問い合わせください。



消費税込

	席種	券種	前売券	当日券
			一般	一般
指定	ベンチサイド1列目	ホーム	¥5,500	¥6,000
		アウェー		
	コートエンド1列目	ホーム	¥5,000	¥5,500
		アウェー		
	コートサイド1列目	-	¥4,500	¥5,000
	コートサイド2列目	-	¥4,000	¥4,500
ベンチサイド2列目	ホーム	¥3,500	¥4,000	
	アウェー			
コートエンド2列目	ホーム	¥3,000	¥3,500	
	アウェー			
自由	ボックス席	-	¥12,000	¥13,000
	1階自由席	大人	¥2,500	¥3,000
		小中高	¥1,500	¥2,000
	2階自由席	大人	¥1,500	¥2,000
		小中高	¥500	¥1,000
車イス席	-	¥2,000	¥2,500	

※伊方開催試合チケットの一般販売は2/9（土）開始です。

※チケットはインターネット、コンビニ等でご購入いただけます。

※購入方法により、購入可能席種が異なります。

※購入方法により、指定席の席選択が可能な場合とそうでない場合があります。

※ボックス席は4人席です。

※未就学児のひざ上観戦は無料となります。（座席が必要な場合はチケットをご購入ください）

※車イス席は介助の方1名を含みます。

※詳細は愛媛オレンジバイキングスHPでご確認ください。

※詳細は株エヒメスポーツエンターテイメント TEL089-934-2355にお問い合わせください。

# 伊方町移住体験ツアー ～おとずれる、しあわせ～

町では、行政と民間等が協力して、伊方町の移住をサポートすることを目的に、平成28年度に「伊方町移住・定住促進協議会」を設立しました。これまでの協議会活動は、移住体験施設の整備、ポータルサイトの運営、空き家バンクの管理運営、各種移住フェアへの参加、三崎高校の人材育成事業など、多岐に渡ります。今回は、1月12日から14日に開催した移住ツアーについてご紹介します。

## しあわせ感じる佐田岬!!移住体験ツアー

1月12日から14日の2泊3日で、伊方町移住体験ツアーを開催しました。今回は東京から1名、大阪から2名、広島から2名、計5名の参加です。

### 1日目



1日目は、松山市から伊方町への移動日です。道中、伊予市双海町で八モの骨切体験をし、昼食に八モ料理をいただきました。

伊方町に到着すると、大和ハウスの佐田岬リゾートで大和邸の「自然の庭」を訪れました。兵庫からの移住者である大和さんのお話や、地域おこし協力隊3名の移住についてのエピソードを聞きました。町見郷土館の高嶋学芸員からは、伊方町の歴史・成り立ちについて聞きました。

夜は、亀ヶ池温泉で伊方町の魚料理を食べ、1日目の行程を終えました。

### 2日目

2日目は、三崎の観光交流拠点施設「佐田岬はなはな」を中心に、佐田岬ツーリズム協会の宮脇さんのガイドで街中観光を行いました。国の天然記念物であるアコウ樹、そして和尚さんも移住者である伝宗寺でお話を伺いました。

午後からは2つのコースに分かれ、三崎の中村農園の柑橘畑での農業体験と、高嶋学芸員のガイドによる亀ヶ池周辺散策を行いました。

夜は亀ヶ池物語で地元住民の方々と交流会を開き、海鮮活しゃぶ他、地元料理に舌鼓を打ちました。



### 3日目



3日目は、ビジターズハウスで、施設見学と展望室より見える瀬戸内海、宇和海2つの海の景観を楽しみました。隣接している道の駅きらら館では水槽の魚への餌やり体験やアクアリウムを見学し、お土産を購入しました。その後、(有)木嶋水産の木嶋さんのガイドで塩成地区を散策し、昼食にちりめん丼を食べました。

3日間で伊方町の良いところをたくさん紹介しました。皆さん楽しんでいただけたと感じています。今回の参加者のみなさんとは、引き続き繋がりを持ちながら、将来的な移住に結びつけたいと思います。

伊方町移住・定住促進協議会事務局（伊方町役場総合政策課まちづくり戦略室内）  
TEL：0894-38-2659 / E-mail：ikata-iju-teiju@md.pikara.ne.jp

## 佐田岬観光まちづくり通信

問 役場産業課観光商工室 TEL38-2657



今年は例年に比べると暖冬とは言われていますが、やっぱり体は冷え込んでしまいますね。そんな時にこそ温泉に入って温まってみてはいかがでしょうか？

亀ヶ池温泉では毎週日曜日と祝日に露天あつ湯風呂にて、よもぎ湯やドクダミ湯等の様々な種類のお湯を楽しむことができます。よもぎ湯には血行促進や肌トラブル解消、ドクダミ湯は肌の保湿やアトピー改善の効果があるそうです。

その他にも季節毎に様々な種類の温泉が楽しめますので、内容が気になる方は是非、亀ヶ池温泉にお電話ください！（亀ヶ池温泉TEL 39-1160）

## オレンジフェスタ

管内女性グループが農産品・加工品等を実演・販売する「ふるさと市」や地産地消PRコーナー等多彩な催しが行われます。もちろん、伊方町のパワフルレディも出店します。その他、野菜や柑橘の「園芸教室」も開催されます。

ご家族やお友達、皆さんと一緒にぜひご来場ください。



▶日時 2月17日(日)  
10:00~14:30

▶会場 八幡浜「みなと」  
みなと交流館

▶主催 八西生活研究協議会

問 南予地方局八幡浜支局地域農業育成室  
TEL23-0163



## 審査会公開収録 グルメ・名産市 開催

「ふるさとCM大賞えひめ2019」の審査会が、松山市総合コミュニティセンターにおいて、公開収録で開催されます。伊方町からは、一次審査を通過した「まちづくり団体SKN」のCM作品が参加します。

また、CM大賞を盛り上げる企画として、会場ロビー・正面広場において「ふるさとグルメ・名産市」が今年も開催されます。県内各地の自慢のグルメや名産品などが販売されます。入場無料ですので、ぜひご来場ください。

▶日時 2月17日(日)  
12:00~16:30  
※公開収録予定時間

▶会場 松山市総合コミュニティセンター

## お知らせ

終了まであと少し！  
「TOXICO 2020」都市鉱山からつくる！みんなのメダルプロジェクト」にご協力ください

東京2020組織委員会では、使用済の小型家電からオリンピック・パラリンピックのメダルをつくる世界初の取り組みを実施しています。

あなたの携帯電話や小型家電がメダルに生まれ変わります。

みんなの思いがこもったメダルを東京2020オリンピック・パラリンピックのアスリートに届けませんか。

愛媛県内での回収は、県庁第1別館1階ロビーの回収ボックスや、各市町で実施しています。ぜひ回収にご協力ください。

問 県循環型社会推進課

TEL 089-912-2356

E-mail junkan-shakai@pref.eh.jp



県QRコード

【伊方町の回収ボックス設置場所】  
役場本庁1階、瀬戸支所、  
三崎支所、町見出張所

(社)700MHz(メガヘルツ)利用推進協会によるテレビ受信障害対策工事について

携帯電話の新しい電波利用開始にともない、テレビ映像に影響が出る恐れのある一部地域のご家庭にチラシを配布(必要により訪問)する予定です。

平成31年3月14日(予定)以降に影響が出た場合は、(社)700MHz利用推進協会が無償で回復作業を行いますので、コールセンターまでご連絡をお願いします。

【詐欺に注意！】

対策・回復工事に費用は一切かかりません。工事業者は、テレビ受信障害対策員証を携行しています。テレビ受信障害対策員証の提示を求め、不審な場合は問い合わせ先まで連絡ください。

問 700MHz受信障害対策コールセンター

受付時間 9時~22時

TEL 0120-7000-012

(フリーダイヤル)

050-3786-0700

(有料)

# 2月 暮らしのカレンダー

1 金		犬・ねこ
2 土		
3 日	成人講座(生涯学習センター9:30~)	
4 月	少年式(各中学校)	
5 火		
6 水		
7 木		
8 金		犬・ねこ
9 土	児遊館DVD上映会(児遊館①10:00~②14:00~) ピップスおはなし会(図書館13:30~)	
10 日	二見公民館まつり(二見地区体育館9:00~) 人権の日	
11 月	<b>建国記念の日</b>	
12 火		
13 水		
14 木		
15 金	地域特産品活用セミナー(地域振興センター14:30~) 給食サービス事業(町見地区)	犬・ねこ
16 土		
17 日	伊方駅伝大会(妙見橋(役場前) スタート9:30) オレンジフェスタ(八幡浜「みなと」) みなと交流館 10:00~14:30 ふるさとCM大賞えひめ2019審査会(松山市コミュニティセンター 12:00~)	
18 月		
19 火		
20 水		
21 木		
22 金	給食サービス事業(伊方地区)	犬・ねこ
23 土	ピップスおはなし会(図書館13:30~) 児遊館工作教室(児遊館14:00~)	
24 日		
25 月		
26 火		
27 水	佐田岬半島の自然スライド上映会(町見郷土館19:00~)	
28 木		

犬・ねこ 犬、猫引取日(役場、瀬戸・三崎支所、町見出張所へ9:00までに)

伊方町商工会「地域特産品活用セミナー」

## かんきつ王国の マーマレードで世界へ

マーマレードの世界大会「ワールドマーマレード アワード2018」で、最高位のダブルゴールドを受賞した伊方町出身の二宮従子さん、斉子さん姉妹をお迎えし、マーマレードや故郷への熱い思いを語っていただきます。

また、講演に先立ち、伊方町地域振興センターで開発した特産品開発の研究成果をお披露目します。試食品も準備しておりますので、ふるって、ご参加ください。

- ▶ 講師 二宮従子さん、斉子さん
- ▶ 日時 2月15日(金)  
研究成果発表 14:30~  
講演 16:00~
- ▶ 会場 伊方町地域振興センター  
3階 講義室  
伊方町川永田1536-4
- ▶ 参加費 無料
- ▶ 申込先 伊方町商工会  
TEL 38-0809  
FAX 38-1021
- ▶ 期限 2月12日(火)

## 2月 暮らしの相談事業開催日

- 7(木) 心配ごと相談  
伊方町民会館 13:00~16:00
- 12(火) 行政相談  
大久集会所 13:30~16:00
- 15(金) 心配ごと相談  
三崎保健福祉センター 9:30~12:00  
心配ごとと法律相談  
瀬戸町民センター 14:00~17:00
- 19(火) 消費生活相談  
役場1階相談室 9:00~16:30
- 20(水) 当番司法書士事務所  
三崎支所 13:30~16:00
- 21(木) 行政相談  
町見公民館 13:00~16:00  
心配ごとと相談  
町見公民館 13:00~16:00

※心配ごとと法律相談は【予約制】です。相談を希望される方は、相談日の前日までに社会福祉協議会本所(TEL 38-2360)へ予約をお願いします。

# 伊方発電所の状況

## ① 運転状況について(平成30年12月末日現在)

- 伊方1号機(廃止措置)
- 伊方2号機(運転終了)
- 伊方3号機(定格電気出力89万キロワット)  
定格熱出力一定運転中



## ② 異常事象等について

12月においては、伊方発電所からの異常事象等の通報はありませんでした。



## ～えひめ凸凹Cafe～

参加者みなさんがピアサポーターです。  
地域の問題、個人的な悩み感をみんなで考えましょう!!  
例えば、こんなことで悩んでいませんか?

**申問** JDDNet愛媛 田中  
e-mail jddnetehime@hotmail.co.jp  
FAX 089-965-2593

### 《当事者の方》

- ・職場で同僚とうまくいかない。
- ・依存傾向や二次障害がある。

### 《保護者》

- ・子どもが発達障害かもしれない。
- ・子どもの学校や職場に理解がない。

### 《支援者》

- ・発達障害に対する支援がうまくいかない。
- ・保護者がなかなかわかってくれない。

### 《その他》

- ・発達障害が明らかにあるので、それを伝えたい。
- ・地域においてネットワークを作りたい。

【日 時】 2月17日(日)13:30～16:00

【場 所】 中央公民館

【参加費】 300円

【対 象】 発達障害(疑い含む)の子どもを持つ保護者、発達障害成人当事者、支援者、関心のある方

【内 容】 13:30～14:30 講話(JDDNet愛媛代表 田中輝和)  
演題「発達障害の特性と将来の考え方について」

14:30～15:00 休憩(10分)、ビデオ上映(20分)

15:00～16:00 グループカフェ

【申込方法】 住所・氏名・電話番号・FAX番号、所属団体があれば所属団体を上記まで連絡して下さい。

町内の交通事故(12月)	平成30年度
物損事故..... 10件	累 計..... 87件
人身事故..... 1件	累 計..... 6件
傷 者..... 1人	累 計..... 7人
死 亡..... 0人	累 計..... 0人

### お 礼

松山市にお住まいの菊池巧様から広報紙編集費用にとご寄附をいただきました。紙上から厚くお礼申し上げます。

### まごころ銀行

次の方から社会福祉協議会「まごころ銀行」へ、善意のご寄付をいただきました。有意義に活用させていただきます。

・瀬戸中学校 様

## ● 伊方町の人の動き (平成30年12月末日現在) 増減事由は12月中



人 口 9,400人 (-16人)  
男 4,492人 (-9人)  
女 4,908人 (-7人)  
世 帯 4,621世帯(+1世帯)



出 生 4人



転 入 18人



死 亡 18人



転 出 20人

# 元気いっぱい! 伊方町トピックス

## 佐田岬 Wonder Xmas



12月22日、役場前埋立地で「佐田岬 Wonder Xmas」を開催しました。開始が近づくにつれてサンタクロースやトナカイに仮装した来場者が続々と訪れ、仮装コンテストには16組がエントリーしました。コンテストの前にはミニライブが行われ、メロディーとアマデウス、今治からやって来たM2のパフォーマンスで会場は一気に盛り上がりました。また、フードコーナーには地元有志の方々や地域おこし協力隊などが出店し、来場者をもてなしました。カレーやおでん、ケーキなどを販売し、イベント終了前に完売するほどの盛況ぶりでした。

そして仮装コンテストでは、友人たちとお揃いの衣装や華やかに飾り付けられた衣装など、個性豊かな仮装で観客たちを楽しませていました。そんな中、優勝したのは渡邊大智くん。テーマは「クリスマスツリーで雨宿りするトナカイ」で、可愛いトナカイの衣装とお母さんお手製のツリーが優勝の決め手になったようです。抱えきれないくらいの大きなお肉が賞品として贈呈されました。イベントの最後には恒例のお菓子の配布が行われ、サンタたちによって来場者にプレゼントされました。

### 編集後記

1月12日から14日に開催した移住ツアーの初日、ツアー参加者との情報交換の場として自宅を提供してくださった佐田岬リゾートの大利さんご自身も伊方に移住して18年になり、自宅の広大な庭を「自然の庭」として開放しています。四季折々の風景が感じられる素敵な庭は、誰でも見学可能です。のんびりとした時間を過ごしに、訪れてみてはいかがでしょうか。

(広報担当)

平成最後となった今年の成人式。人生の節目、時代の節目で参加した皆さんは様々な思いがあったのではないのでしょうか。報道では、荒れる成人式が目立つように感じますが、伊方町の成人式では、新成人それぞれが希望を持ち、夢に向かっていくように感じました。新たな時代を担う立派な人間となつてほしいと思います。

さて、2月24日には伊方町生涯学習推進大会が開催されます。多くの方の来場を心からお待ちしております。

(ふれあい担当)



広報いかた

2月号

2019  
No.167

発行 伊方町  
編集 総合政策課

〒796-0301 愛媛県西宇和郡伊方町湊浦1993番地1  
TEL 0894-3810211