

広報

いかた

2018

6

No.159

主な内容

- 第3回はなはな祭り P 2
児童手当・特例給付現況届の提出について P 4
女性消防団誕生 P 6

伊方保育所親子遠足
5月11日、レッドウイング
パークで親子遠足を行いました。

第3回 はなはな祭り 開催



大盛況、オープニングのもちまき



三崎高校生による「バイリンピック世界大会」



足踏みで餅つきペったん



子どもたちが大はしゃぎ、魚のつかみ取り



大行列ができていたサザエの詰め放題



コンテナタワー世界大会



漁船パレードの様子



5日に開催された花火大会

5月3日、佐田岬はなはなで「第3回 はなはな祭り」が開催されました。当日は心配された天気も晴天となり、多くの人が来場しました。

「漁船パレード」や「バイリンピック世界大会」など新たなイベントが増え、いっそう賑わいをみせた祭りの様子をご紹介します。

4/27 みんなで集まって楽しい一日 合同こいのぼり集会

5月5日のこどもの日を前に、大久保所で三崎保育所と合同のこいのぼり集会を行いました。

お互いの自己紹介で会は始まり、歌やダンスをしたあと、海岸へ遊びに出かけました。海岸にはこいのぼりが泳いでおり、大きなこいのぼりを見上げ、園児たちはとても喜んでいました。

砂浜ではビーチフラッグや相撲をして交流を深め、勝敗に一喜一憂する姿に盛り上がりました。その後はきれいな貝殻を見つけたり、波打ちぎわで遊んだり、砂のお城を作ったりと思い思いの時間を過ごしました。

たくさん遊んだあとは、保育所に戻ってみんなでお昼ごはん。青空のもと大人数で食べるごはんはとても美味しく「楽しかった」「また一緒に遊びたい」と満足そうで、いい思い出になったようです。



5/1 地域おこし協力隊委嘱状交付



町長から委嘱状の交付を受ける横井さん

公営塾の開講を目前に控え、新たな地域おこし協力隊として横井博文よこい ひろみさんがやってきました。横井さんは、公営塾のメンバーとして三崎高校の生徒たちの夢の実現をサポートしていきます。

町長・副町長から「生徒たちに多くのきっかけを与えてください」と激励を受けた横井さんは、「素晴らしい自然の中で、多くの可能性を持った生徒たちがいる。機会を得ることができれば、都会の学生にも負けないはずなので、その手助けができれば」と力強く話していました。

5/6 湯あがりマルシェ・春

亀ヶ池温泉で「湯あがりマルシェ・春」が開催され、町内外からスイーツや雑貨などの出店がありました。

スイーツにはイベント開始と同時に列ができ、来場者はお目当ての品を買求めています。また、アクセサリやスライムのワークショップには子どもたちが集まり、真剣な様子で作っていました。

こいのぼりが飾られた足湯でくつろいだり、美味しい食べ物を食べたりと、入浴客や家族連れがGW最終日を満喫していました。



5/11 伊方保育所親子遠足

レッドウイングパークで親子遠足を行い、園児とその保護者が参加しました。町内各保育所ではこの時期に親子遠足を実施し、交流を深めています。

「おうちの人のいうことをよく聞いて、たくさん遊んで、楽しい一日にしましょう」という阿部所長のあいさつでスタートし、広場でダンスやゲームを行いました。大好きなお父さんお母さんと追いかっこをしたり、親子対抗でゲームをしたりと終始にぎやかな様子でした。

ゲームのあとは、シートを広げてお弁当を食べたり、ローラー滑り台やアスレチックなどで遊んだりと楽しいひとときを過ごしました。何度も遊具で遊ぶ子どもたちに引っぱり、お父さんお母さんはくたくたになっていました。

この日は晴天に恵まれ、レッドウイングパークには子どもたちの嬉しそうなはしゃぎ声が響いていました。



児童手当・特例給付現況届の提出について

現況届は、児童手当及び特例給付を受給している方が引き続き受給要件を満たしているかどうか、前年の所得の状況と6月1日時点の児童の養育状況を確認するためのものです。

児童手当を受給している方は、提出期限までに必ずご提出ください。

◆支給対象となる児童

- ▶ 満15歳以後の最初の3月31日までの間にある児童

◆手当の額および支給時期

【手当の額】

- ▶ 0歳～3歳未満 15,000円
 - ▶ 3歳～小学校終了前 10,000円
(第3子以降は15,000円)
 - ▶ 中学生 10,000円
- ※所得制限額以上の方に関しては月額5,000円

【支給時期】

6月、10月、2月に指定口座に振込

◆提出期限

- 6月末まで
- ※現況届は6月上旬に役場から郵送します。

◆持参していただくもの

- ▶ 健康被保険者証の写し等
※受給者が被用者（サラリーマン等）の場合
- ▶ この他、必要に応じてご提出いただく書類があります。

※転入や出生等で手当の支給を受けるためには、児童を養育している保護者の方が住所地の市区町村に申請を行う必要があります。

◆提出先

伊方町役場保健福祉課または各支所、出張所
なお、国の「ぴったりサービス」を利用してオンライン提出をすることもできます。ただし、マイナンバーカード等が必要です。詳しくは、国のホームページをご覧ください。

問 保健福祉課子ども政策室 TEL 38-0217

伊方町の給与・定員管理等について

1 総括

ラスパイレス指数の状況（各年4月1日現在）

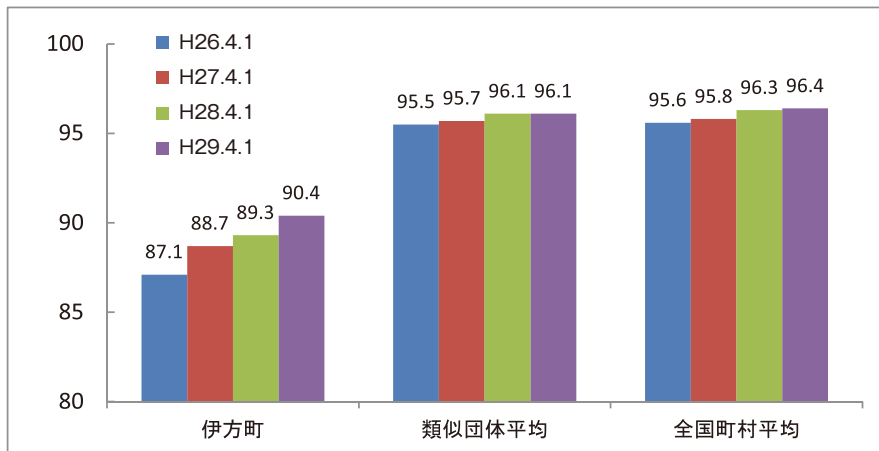

《注》

1 ラスパイレス指数とは、全地方公共団体の一般行政職の給料月額を同一の基準で比較するため、国の職員数（構成）を用いて、学歴や経験年数の差による影響を補正し、国の行政職俸給表（一）適用職員の俸給月額を100として計算した指数。

2 類似団体平均とは、人口規模、産業構造が類似している団体のラスパイレス指数を単純平均したもの。

2 職員の平均給与月額、初任給等の状況

(1) 職員の平均年齢、平均給料月額及び平均給与月額の状況（平成29年4月1日現在）

一般行政職

（単位：円）

区分	平均年齢	平均給料月額	平均給与月額	平均給与月額 (国ベース)
伊方町	44.7歳	298,300	343,182	327,046
愛媛県	44.4歳	335,862	426,548	368,410
国	43.6歳	330,531	—	410,719
類似団体	41.7歳	304,727	350,777	334,549

《注》

- 「平均給料月額」とは、職員の基本給の平均である。
- 「平均給与月額」とは、給料月額と毎月支払われる扶養手当、住居手当、時間外勤務手当などのすべての諸手当の額を合計したもの。
- 「平均給与月額（国ベース）」は、比較のため、国家公務員と同じベース（時間外勤務手当を除いたもの）で算出。

3 職員数の状況

(1) 部門別職員数の状況

（各年4月1日現在）

（単位：人）

部門	区分	職員数		対前年増減数	
		H28	H29		
普通会計部門	一般行政部門	議会	2	2	0
		総務	46	44	△2
		税務	5	4	△1
		労働	0	0	0
		農水	10	10	0
		商工	5	6	1
		土木	10	10	0
		民生	39	37	△2
		衛生	15	14	△1
	計	132	127	△5	
	教育部門	29	28	△1	
	消防部門	0	0	0	
	小計	161	155	△6	
企業会計部門	病院	16	16	0	
	水道	6	6	0	
	下水道	3	3	0	
	その他	12	13	1	
	小計	37	38	1	
合計		198	193	△5	

(2) 年齢別職員構成の状況（平成29年4月1日現在）

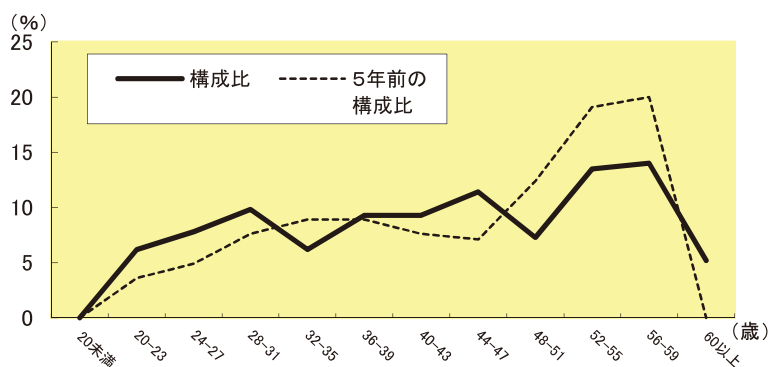

(3) 職員数の推移

（単位：人）

部門別	24年	25年	26年	27年	28年	29年	5年間増減数
一般行政	149	141	141	133	132	127	▲22
教育	33	32	32	32	29	28	▲5
消防	0	0	0	0	0	0	0
普通会計計	182	173	173	165	161	155	▲27
公営企業等会計計	44	43	43	39	37	38	▲6
総合計	226	216	216	204	198	193	▲33

町営住宅入居者募集

番号	団地名	場所	募集戸数	間取り	月額家賃 ※1	建築年度	風呂整備 ※2
①	三机団地	三机	2戸	2DK	14,100円	平成1年	有
②	砂田団地	二名津	1戸	3DK	12,300円	昭和61年	有
③	上倉団地	上倉	3戸	3DK	18,400円	昭和58年	有
④	塩成振住宅	塩成	2戸	2DK	9,800円	昭和59年	有
⑤	二名津向住宅	二名津	1戸	2LDK	13,000円	昭和60年	有
⑥	亀ヶ池住宅	加周	1戸	3DK	15,000円	昭和56年	有

(※1) 家賃は所得に応じた額になります。(※2) 浴槽および給湯器。

◆申込期限

6/7(木)17時まで(申し込み多数の場合は抽選になります)

◆入居資格

収入基準や地方税等公共料金の滞納がないこと等の基準を満たす必要がありますので、詳しくはお問い合わせください。

◆その他

▼①三机団地1階は、身体障がい者や高齢者などの世帯優先の住宅です。

▼①三机団地、③上倉団地は、未修繕物件ですので、入居決定後、修繕期間が約2週間程度必要になります。

問 建設課建設管理室

TEL 38-2656

女性の力で安心のまちづくりを 女性消防団誕生!



辞令交付を受けた団員たち

伊方町消防団では、女性ならではの優しさ、気配りで「地域の安全・安心」を守ることを目的に、女性消防団を組織しました。

今後は、火災予防などの防火広報活動、操法大会、出初式等の各種行事への参加や防火・防災等各種研修の受講を通じて、町民の皆さまの生活を「守る力」になります。

後期高齢者歯科口腔健康診査について

愛媛県後期高齢者医療の被保険者の方を対象に、無料の歯科口腔健康診査を実施します。

お口の健康は、全身の健康にもつながります。この機会にぜひ歯科口腔健康診査を受けてください。

◆対象者

愛媛県後期高齢者医療の被保険者の方
(被保険者とは75歳以上または、65歳から74歳で一定の障がいがあり愛媛県後期高齢者医療広域連合に認められた方です。)

◆申込方法

愛媛県後期高齢者医療広域連合に電話等で直接お申し込みください。クーポン券、受診票、質問紙、実施歯科医院一覧表等をセットにして郵送します。

◆受診期間

6月1日～平成31年2月28日

◆受診方法

クーポン券等が届いたら、事前に健診実施歯科医院にご予約のうえ受診してください。

◆健診項目

- ①問診
- ②歯の状態(現在ある歯、入れ歯の噛み合わせや咬む力の確認)
- ③口腔機能評価(□の中の健康診査)
 - ▼舌の状態・嚥下の状態(飲み込む力の確認)・歯肉の状態
 - ▼口腔の状態(清掃状況やお口の乾燥状態等の確認)
- ④保健指導

◆その他注意事項

▼歯科健診は期間中に1回のみです。後日重複受診が判明した場合は費用を請求させていただきますのでご了承ください。

▼歯科口腔健康診査は無料ですが、その後に治療行為が行われる場合は有料となりますのでご注意ください。

問 愛媛県後期高齢者医療広域連合事業課保健事業係

TEL 089-1911-7739

競争入札の実績についてお知らせします

町では、入札における不正行為の排除や公平かつ公正な競争性の確保を目指し、平成18年7月から建設工事の制限付一般競争入札を導入しています。さらに平成24年度からは、建設工事に係る調査、測量及び設計業務においても、制限付一般競争入札試行要領を創設するなど改善に取り組んでいます。

また、入札・契約制度の透明性を確保するため、学識経験者による入札監視委員会を設置しており、入札状況を四半期ごとに審議しています。

なお、実績は下表のとおりとなっております。

区分	平成25年度	平成26年度	平成27年度	平成28年度	平成29年度	
入札件数(件)	建設工事	110	70	68	76	40
	業務委託	53	34	54	46	52
	物品調達	26	32	30	12	24
	合計	189	136	152	134	116
予定価格(万円)	建設工事	200,771	153,217	173,766	348,449	64,534
	業務委託	29,070	23,877	38,551	29,855	38,676
	物品調達	14,267	11,992	23,184	4,833	13,533
	合計	244,108	189,086	235,501	383,137	116,743
落札価格(万円)	建設工事	188,205	141,091	164,473	308,928	62,457
	業務委託	26,756	21,882	32,445	27,242	34,899
	物品調達	11,584	10,042	19,188	4,167	10,222
	合計	226,545	173,015	216,106	340,337	107,578
落札率(%)	建設工事	93.74	92.09	94.65	88.66	96.78
	業務委託	92.04	91.64	84.16	91.25	90.23
	物品調達	81.19	83.74	82.76	86.22	75.53
	合計	92.81	91.50	91.76	88.83	92.15

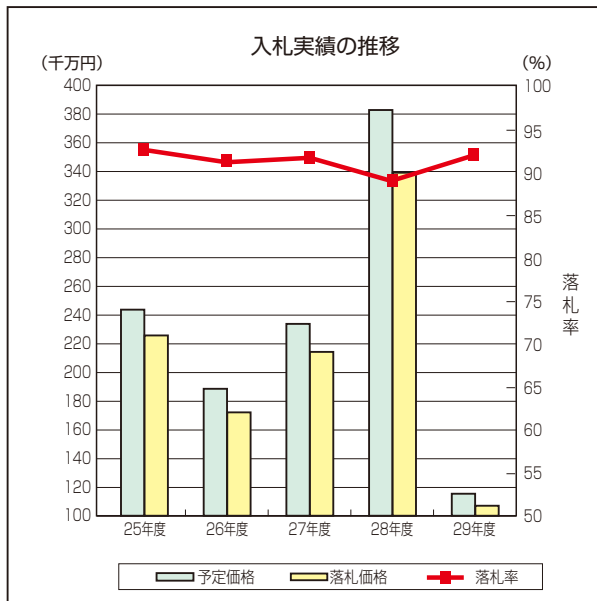

平成29年度イノシシ捕獲実績！ 632頭！

◆平成29年度捕獲状況

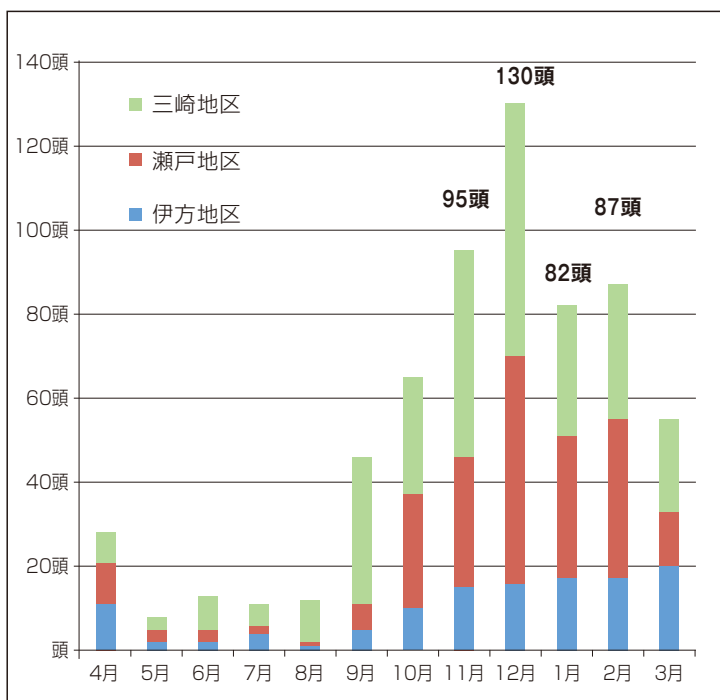

イノシシによる農作物への被害が大きな問題となっています。また、人家付近でも出没しており、人的被害も心配されています。このような状況に対して町は、猟期（11/1～3/15）以外の期間についても、町内各支部の猟友会員に有害鳥獣の捕獲を許可し、イノシシの被害減少に努めています。

<イノシシに遭遇したら>

- ▶ 威嚇したり、追い払ったりせず静かにその場を離れましょう。
 - ▶ イノシシの子どもを見かけても、近づいてはいけません。
 - ▶ もし襲われそうになったら、イノシシから見えない場所やイノシシが簡単に登れない場所に避難しましょう。
 - ▶ 農業支援センターまですぐにご連絡ください。
- ※住宅密集地・広場等多数の者が集合する場所などでは、猟銃の発砲は禁止されています。

問 農業支援センター TEL 38-2658

えひめ結婚支援センター 「愛結び」 事業出張開催案内

平成30年1月から、毎月1回、伊方町生涯学習センターにおいて、えひめ結婚支援センターが「愛結び」事業を出張開催しています。

◆「愛結び」事業って？

「愛結び」は、会員制の1対1のお見合いシステムです。結婚を希望する独身者の方にご自身の情報をシステムへご登録いただきお相手を探していただきます。現在「愛結び」には約1800人の登録があり、成婚報告は450組を超え、大変好評な事業となっています。

◆利用方法

登録・閲覧は県内6カ所（松山市・大洲市・宇和島市・八幡浜市他）の愛結びコーナーか特設会場でのみ行えます。登録・閲覧には、事前予約が必要です。この機会に、ぜひ「愛結び」にご登録ください。

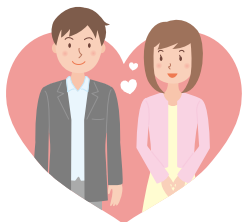

◆6・7月の開催日

6/9(土)、7/14(土)

◆開催時間 ※受付は16時30分まで

13時30分～17時30分

◆開催場所

伊方町生涯学習センター4階

◆予約方法

えひめ結婚支援センターホームページから、または大洲事務所（TEL 0893-57-6705）にお電話でご予約ください。

◆その他

登録には登録手数料1万円が必要です（2年間有効）。

◎詳しくはインターネットで「えひめ結婚支援センター」を検索！

保健福祉課こども政策室 TEL 38-0217

6月1日～7日は「水道週間」です

～水道水 安全 おいしい 金メダル～

朝、冷たい水で顔を洗い、美味しい水を一杯飲む。水道は私たちの毎日の暮らしになくてはならないものです。水道週間は、安全で良質な水を安定して供給する水道事業を、皆さまにご理解いただくため設けられ、今回は60回目の節目の年に当たります。

いつもどおりの水道の使い方をしているのに「最近水道料金が高くなったな」と感じたら、漏水の可能性があります。漏水は、自宅の水道メーターで簡単に調べることができます。

水道を使用していない状態で、水道メーターのパイロットが回転していれば、水道メーターから蛇口までのどこかで漏水している疑いがあります。漏水を確認した場合は、速やかに指定給水装置工事業者へ修理を依頼してください。

漏水の確認方法

- ①宅内の蛇口等を全て閉めて水道を使用していないことを確認する。
- ②水道メーターのパイロットを確認する。
- ③少しずつでも回っている場合は、漏水していると考えられます。



倉庫や空き家などで普段水道を使用されていない場合や、水道メーターの検針以外にご自身で確認をされていない場合には、漏水の発見が遅れ、使用していないにも関わらず多額の水道料金を請求されることになります。

普段使用されない場合には、メーター近くの止水栓を閉めておき必要に応じて開け閉めし、水道を使用することをお奨めします。

問 上下水道課上水道室 TEL 38-2663

マダニによる重症熱性血小板減少症候群にご注意！

マダニに咬まれて感染する「重症熱性血小板減少症候群（SFTS）」の発生が増加する時期になりました。農作業やレジャーなどで野山、畑、草むらなどに入る場合は、十分注意しましょう。

◆マダニとは

屋外に生息する比較的大型（吸血前3～8mm、吸血後10～20mm）のダニです。家庭で食品や衣服などにつくダニとは種類が違います。



キチマダニ（吸血前）

◆主な症状

ウイルスを保有するマダニに咬まれて6日～2週間後に発熱、下痢、嘔吐などの症状が現れます。重症化し、死亡することもあります。

◆予防のポイント

- ▶ 飼い犬等がマダニを付けて持ち帰ることがありますので、散歩後はブラッシングし、犬小屋等は清潔に保ちましょう。
- ▶ 野山、畑、草むらなどに入るときは、肌を出さないよう、長袖、長ズボン、足を完全に覆う靴、帽子、手袋等を着用しましょう。
- ▶ 吸血中のマダニに気づいたら、つぶしたり、無理に引き抜いたりせず、医療機関で処置してください。

シリーズ「ツーリズム」¹⁴⁶

問 佐田岬ツーリズム協会 TEL 54-2225
▶ facebook @nposadamisaki で検索！
【URL】 <https://www.facebook.com/nposadamisaki/>



「第3回はなはな祭り」盛大に開催しました！！

5月3日、佐田岬はなはなにおいて「第3回はなはな祭り」が盛大に開催されました。毎年好評の魚のかみ取りでは子ども達が奮闘、漁船パレードで佐田岬の自然に触れ、海鮮バーベキューや地元出店ブースで佐田岬の味を舌鼓を打ち、コンテナタワー世界大会にブイリンピック世界大会と二つの世界大会で汗を流していただきました。海上花火大会は強風のため5月5日に延期となりましたが、5日は風も程よく絶好の花火日和になり大勢の方にお越しいただきました。

はなはな祭りは、有志による実行委員会と、地域住民・企業の皆様のご理解・ご協力により作り上げられています。これからも、当協会では地域活動を更に活性化できるよう尽力していききたいと思います。本当にありがとうございました。



いかたの若者集まれ！！ ～町の未来を切り拓こう～

ふるさといかた創生塾 メンバー募集

地域づくりに関心のある方、伊方町のために何かしたい、自分の住んでいる地域を何とかしたいと考えている方を募集します。伊方町では人口減少が進み、各集落の若者の数もどんどん少なくなっています。そんな今だからこそ、集落の担い手となる若者が声をあげることが大切です。若者の力を結集し、議論を重ね、伊方町の未来のために活動しましょう。

講座概要

- ▶ 日程 年7回予定
- ▶ テーマ 町の未来を切り拓こう
- ▶ 内容 地域づくりシンポジウム（仮称）の企画及び開催
- ▶ 会場 町内を予定
- ▶ 定員 15名程度
- ▶ 受講料 無料
- ▶ 申込方法 町HPより申込用紙をダウンロードし、必要事項をご記入の上、総合政策課までお申し込みください。
- ▶ 申込期限 平成30年6月20日（水）
（その他詳細は町HPをご覧ください。）



問 総合政策課まちづくり戦略室 TEL 38-2659

地域振興センター通信

「芋めん」のその後

昨年の「はなはな祭り」で初めて披露したのが「芋めん」。そう、サツマイモの粉(芋粉)と海藻のふりで作った麺でした。地元のご婦人方の協力により、郷土料理の「いちび汁」を思い起こす懐かしい味と食感を皆さんに届けることができました。

この「芋めん」はまだまだ改良の余地があることから、その後も試食会や料理講習など商品化のための改良を続け、スニップアップを目指しているところです。

芋粉を使って

さて、この「芋粉」の豊富な食物繊維と食感をアピールポイントに次に取り組んだのがスイーツでした。

サツマイモを使ったお菓子として「イモモチ」「カンコロ」「イモアメ」などは、伊方に住む私たちには決して忘れることのできないものといえます。(筆者の年齢が影響している?)

今回は、イメージが新しく若者

受けしそうで、比較的簡単に調理可能なクレープの生地として利用してみました。

芋粉を使うということは決めていましたが、小麦粉と合わせてその適度な配合を選んでいきました。芋粉が多いと、芋らしい香りがすることは確かですが、これを懐かしくて良しと思つかどうか、適度なモチリ感はどうか、ムラサキ芋の粉を使用した紫色の具合はどうか等々。試行錯誤を繰り返していきました。



はなはな祭りでデビュー

さあ、生地ができたなら何を包もうか。ありきたりの「チョコバナナ」や「チョコイチゴ」では、伊方らしさがありません。というわけで、最初に思いついたのがやっぱりサツマイモ。冷たい「冷やし焼き芋」でした。

そして、2番目は振興センターお得意の「若桃のシロップ漬け」、3番目が「やまいちじくジャム」。どれもホイップクリームとの相性はバツグンです。

それから、伊方だからやっぱりミカンはお世せないということで、地元のおばちゃんを作った甘さ控えめの「ミカンのシロップ漬け」。以上4品のラインナップではなはな祭りの会場に出店しました。



「スイポ・クレープ」

いかがですか

商品名は何にしようか。「芋粉クレープ」では何かしっくりこない。かといって名案もない中、サツマイモが英語でスイートポテトなら、それもいかなということとでちよっと縮めて「スイポ・クレープ」って安易に。せっかくPRするのにおじさんではちよっとイメージダウン?ということと、伊方町役場の女性プロジェクトの面々にご協力をいただきました。食べてみられました?いかがでしたか?

それでは、次回まで



地域振興センター

TEL 38-22888

まちづくり活動の新しい力

4月から町内で活動をスタートした大久保さんと廣橋さんの自己紹介と近況をお届けします。

おおくぼ れいか
大久保 玲香 さん
農業振興

- 出身地：三重県鈴鹿市
- 趣味：食べること
- 人生のテーマ曲：My Dream/HISATOMI
- 伊方町の第一印象：ジブリの世界みたい



農業がしたい！愛媛といえばミカン！と思い、伊方町へ来ました。以前は主に事務職をしていたので、農作業の経験はなく、プランター栽培しかしたことのない私です。着任して一か月、農作業を教えてもらいに町内を回っていると、芋も特産物であったり、ヒジキの収穫が盛んだったり、柑橘以外の新たな発見の毎日がとても楽しいです。

食べるのが大好きなので、伊方町の美味しい食べ物や料理も教えてください！気軽にれいちゃんと呼んでください！よろしくお願いします。

- 出身地：大分県竹田市
- 趣味：テレビゲーム
- 人生のテーマ曲：大空ドリーマー/PPP
- 伊方町の第一印象：美しい自然に囲まれた町

ひろはし こうき
廣橋 昂希 さん
三崎高校公営塾



実は愛媛大学を卒業しているので愛媛は初めてではありません。伊方町にも来たことがあります。昨年1年間は大分の実家にいましたが、今年再び愛媛に戻ってきました。この伊方町で働けることを光栄に思います。今後ともよろしく願います。

4月は公営塾のプレオープン期間として教室を運営させてもらいました。5月の本開講に向けて一段と張り切っております。どうぞ応援のほどよろしく願います。

「みかん」が大好きです！！

伊方町地域おこし協力隊通信

自然体験学習指導担当 楠本 博貴

問 瀬戸アグリトピア TEL 53-0002

人生は短き春にして人は花なり

皆様こんにちは。

季節は春へと進み暖かい日も多くなりました。瀬戸アグリトピアの周辺も草木が芽吹き、鳥や昆虫が様々な姿を見せてくれています。

協力隊の活動として、4月にはウォーキングイベントも実施いたしました。私の準備不足で至らない点多々あったかとは思いますが、参加者の方々のご意見も取り入れつつ、今後もより良いイベントを実施していければと思っています。夏休み期間を中心に随時イベントを計画していきますので、もしよろしければ気軽にご参加ください。

体験農園の芋畑もマルチがけが残り僅かで植え付け準備のラストスパートです。オーナー制度として畑の貸し出しもできますので、興味のある方は瀬戸アグリトピアまでお問合せください。





三机

木村

景翔^{けいと}

ちゃん

いつもニコニコ笑顔のけいとくん
元気に大きくなってね!

翔太パパ・有美ママより

初めての

お誕生日

6月

初めてのお誕生日を
迎えるお子さんを
紹介するコーナーです。



湊浦

西村

光翔^{みなと}

ちゃん

みなちゃんの笑顔にみんな癒されています。
いっぱい食べていっぱい遊んで大きくなってね。

洋一パパ・美重ママより



湊浦

濱本

琉生^{るい}

ちゃん

るいくんお誕生日おめでとう!
これからも元気にすくすく育てね。お兄ちゃんと
仲良く遊んでね♡ 芳彦パパ・彩ママより

《6月の小児科初期救急診療当番医》

診療時間9:00~17:00 (※は18:00まで)

日	医療機関および担当医師名		所在地	電話番号
3	大洲ななほクリニック	戒能 幸一	大洲市東若宮	0893-25-7710
10	一次救急休日・夜間診療所※	檜垣 高史	八幡浜市大平	0894-24-1199
17	山下小児科	山下 万浩	西予市宇和町伊賀上	0894-62-6801
24	ごとう小児科	後藤 悟志	大洲市東大洲	0893-23-0510

小児科初期救急診療当番医では、外科治療は対応しておりません。ケガの場合は、当日の外科系の当番医または救急病院
をご利用ください。

☆休日・夜間急患センターが「一次救急休日・夜間診療所」に名称が変更されました。

保健センターでは、皆さんが健康づくりをすすめていくためのお手伝いをしています。

毎年6月は「食育月間」 毎月19日は「食育の日」です！

国は食育を国民運動として推進し、継続的に展開するために、毎年6月を「食育月間」、毎月19日を「食育の日」として定めています。



伊方町では「第2次伊方町食育推進計画」を今年3月に策定しました。

キャッチフレーズは「**和食で育む 元気な伊方**」です。

- 食を通して、心と身体を健康にする
- 食を通して、郷土を好きになる
- 食を通して、地域を活性化する

を基本理念に食育推進に取り組みます。

みなさまも「食育月間」「食育の日」を機に、ご自分の食習慣、食環境を見直す機会としましょう。

※キャッチフレーズ「**和食で育む 元気な伊方**」について

和は和食だけでなく、和みのある食の意味を含みます。また、人と人、人と地域、地域と地域、食材と生産・製造などつながっているという意味で和を○で囲みました。

平成30年度乳幼児健診等のお知らせ

今年度（6月以降）の乳幼児に関する相談・健診予定は、下記のとおりとなっています。なお、都合で日程が変更になる場合がありますのでご了承ください。詳しくは、毎月の行事予定に掲載しますので、ご確認ください。

乳児相談	1歳6ヶ月児健診	3歳児健診
6/22(金)	8/21(火)	7/24(火)
8/31(金)	11/21(水)	10/23(火)
10/19(金)	2/20(水)	1/23(水)
12/21(金)		
2/22(金)		

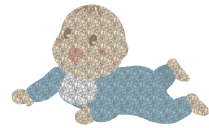

献血にご協力をお願いします。

6月28日(木)9時より役場前にて、献血を行います。献血は身近なボランティアです。より多くの方のご協力をお願いいたします。

《6月の行事予定》

()は会場、開始時間

全 町 対 象		
22日 乳児相談（中央保健センター 10:00～）		
27日 のびのび子育て相談（中央保健センター9:30～）		
伊 方 地 域	瀬 戸 地 域	三 崎 地 域
5日 婦人がん・骨粗鬆症検診 （中央保健センター12:30～）	7日 わんぱく広場 （瀬戸町民センター9:30～）	1日 婦人がん・骨粗鬆症検診 （三崎保健福祉センター 12:30～）
7日 オレンジ会 （オレンジ作業所9:30～）	21日 胃がん検診 （大江四叉路8:00～）	7日 わんぱく広場 （瀬戸町民センター9:30～）
8日 育児相談 （スマイルルーム9:30～）	28日 たんぼぼクラブ （瀬戸町民センター9:00～）	12日 婦人がん・骨粗鬆症検診 （大佐田集会所12:30～）
11日 特定健診、健康診査、胃がん・大腸がん・肺がん検診 （中浦集会所8:00～）	<div style="border: 1px solid black; padding: 5px;"> 問合せ先 伊方町中央保健センター 電話：38-1811 </div>	14日 婦人がん・骨粗鬆症検診 （二名津体育館12:30～）
13日 特定健診、健康診査、胃がん・大腸がん・肺がん検診 （中之浜集会所8:00～）		20日 婦人がん・骨粗鬆症検診 （三崎保健福祉センター 12:30～）
15日 婦人がん・骨粗鬆症検診 （川永田コミュニティセンター 12:30～）	26日 婦人がん・骨粗鬆症検診 （中央保健センター12:30～）	21日 婦人がん・骨粗鬆症検診 （串地区体育館12:30～）
19日 特定健診、健康診査、胃がん・大腸がん・肺がん検診 （大浜集会所8:00～）	27日 婦人がん・骨粗鬆症検診 （大浜集会所12:30～）	22日 婦人がん・骨粗鬆症検診 （二名津体育館12:30～）
20日 特定健診、健康診査、胃がん・大腸がん・肺がん検診 （川永田コミュニティセンター 8:00～）	29日 特定健診、健康診査、胃がん・大腸がん・肺がん検診 （つわぶき荘(湊浦地区)8:00～）	25日 婦人がん・骨粗鬆症検診 （串集会所12:30～）

会社を退職された方は、 国民年金の手続きが必要です

年金ひろば

20歳以上60歳未満の方が勤務先を退職（失業）されたときは、厚生年金保険から国民年金への変更の届出が必要です。

国民年金の加入者は、下記のとおり3つに区分されています。

- ▶ 第1号被保険者
自営業・農林漁業・学生・無職等の方
- ▶ 第2号被保険者
サラリーマンなど厚生年金等に加入の方
- ▶ 第3号被保険者

第2号被保険者に扶養されている配偶者の方退職により、第2号被保険者から第1号被保険者に変更になります。また、扶養している配偶者がいる場合は、配偶者も第3号被保険者から第1号被保険者になりますので、手続きが必要です。

◇退職後に国民年金の手続きをするには

手続き場所	本庁町民課・町見出張所・各支所
必要なもの	<ul style="list-style-type: none"> ・年金手帳・印鑑・身分証明書（運転免許証など） ・退職日が証明できるもの（健康保険資格喪失証明書、退職証明書など※）

※失業による保険料の免除申請には「雇用保険受給資格者証」（または「離職票」）の写しが必要です。

保険料は加入した月の分から支払う必要があります。納付には、口座振替が大変便利です。口座振替納付申込書は、各金融機関または役場窓口にあります。

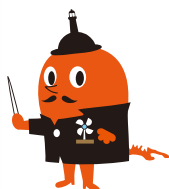
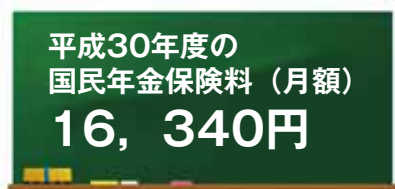

宇和島年金事務所6月の出張相談日

- ▶ 日 時 / 6月8日(金)、28日(木) 10:00~15:30
 - ▶ 場 所 / 八幡浜商工会議所
 - ▶ 連絡先 / 宇和島年金事務所お客様相談室 TEL 0895-22-5569
- ※予約制のため、必ず事前にご予約ください。

消費生活だより 点検商法にご注意！

住宅の屋根や床下を「無料点検します」と突然自宅に訪問してきた業者から「このままでは大変なことになる」などと不安をあおられ、不要不急の住宅リフォーム工事や建物清掃サービス等をさせられたというトラブル（いわゆる点検商法）があります。こうした住宅の点検商法に関するトラブルは、自宅にいたことが多い高齢者を中心に訪問販売で発生しています。トラブルを防ぐには、高齢者等御本人が問題意識を高めるとともに、ご家族や周囲の方々が日頃から高齢者等の様子を気にかけて見守ることが必要です。

■相談事例

- この地区で屋根の点検を無料でしていると業者がやってきた。点検だけならと思って頼んだら「このままでは雨漏りをする。急いだほうがいい。」と言われ、屋根の改修工事を契約してしまったが高額なので解約したい。
- 外壁のひびを指摘され、「今なら安くできる」と急がされて契約させられた。
- 床下の写真を見せられて、基礎補強、防カビなど次々に勧誘された。

■アドバイス

- 「無料で点検する」「格安で点検する」と訪問してくる業者には、応対しないようにしましょう。
- 契約をせかされても、その場で契約しないようにしましょう。
- 契約する場合は、複数の業者から見積りを取り、契約書の内容をしっかりと確認しましょう。
- 火災保険での修理をもちかけてくる業者との契約は避けましょう。

何か不安なことが
ありましたら
ご相談ください

相 談 愛媛県消費生活センター TEL 089-925-3700 町民課環境対策室 TEL 38-2653
窓 口 瀬戸支所地域住民室 TEL 52-0112 三崎支所地域住民室 TEL 54-1111

ごみ出しルールとマナー を守ってきれいな町に!

問い合わせ先

役場町民課 環境対策室 ☎38-2653

瀬戸支所 地域住民室 ☎52-0112

三崎支所 地域住民室 ☎54-1111



平成28年度と平成29年度の家庭ごみ排出量の比較

ごみ出しルールの徹底を行ってから約5年が経過します。各家庭におけるごみ問題に対する意識は、どのように変化したのでしょうか。平成28年度と平成29年度の町全体の家庭ごみ排出量の比較を下図に示します。

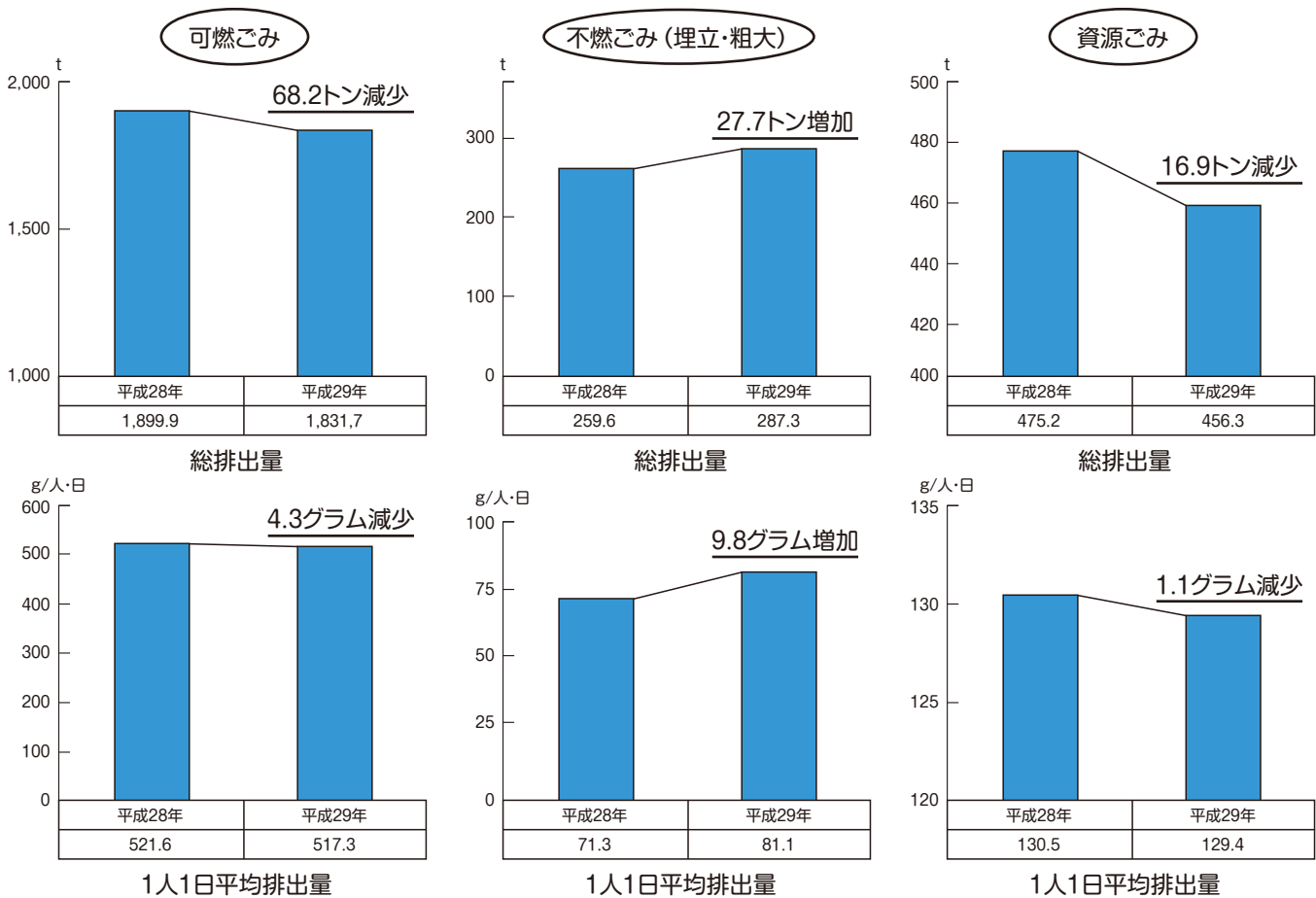

【平成28年度】

家庭ごみ総排出量 **2,634.7トン**
1人1日平均排出量 **723.4グラム**
(平成28年4月～平成29年3月)

比較

【平成29年度】

家庭ごみ総排出量 **2,577.3トン**
1人1日平均排出量 **727.8グラム**
(平成29年4月～平成30年3月)

<考察>

前年度比で、総排出量が57.4トン減少しましたが、1人1日平均排出量は4.4グラム増加しました。増加原因は、不燃ごみが増加したためです。その要因としては、**未分別ごみの増加とリサイクル意識の低下**が考えられます。

この結果を踏まえて、今後も、一人ひとりがごみの減量や分別についての意識を持ち、更なる排出抑制及びリサイクルの促進を目指しましょう。



男子卓球部 南予地区総合体育大会 団体優勝

4月28日(土)、29日(日)に八幡浜市民スポーツセンターにおいて南予地区総合体育大会卓球大会が行われました。その中で男子卓球部が、団体戦でついに優勝するという輝かしい成績を収めてくれました。過去さかのぼってみると、昭和60年度以来、33年ぶりとなります。



この素晴らしい成績を残してくれた部員は、全員八西地区の中学校出身者である。

り、このメンバーで一昨年度の南予新人戦では団体戦優勝、昨年度は南予総体で団体戦準優勝、シングルス準優勝、ダブルス優勝・準優勝、南予新人団体戦準優勝(県新人ベスト8)という結果を残していました。



これも、今まで御協力いただいた地域の皆様のおかげです。本当にありがとうございます！

過去に良い結果が出ていたとしても、勝負の世界は甘いものではありません。実際のところ、4月28日の個人戦では、思うような結果を残すことができず、悔しい思いをしました。しかし、翌日の29日には気持ち切り替え、チーム一丸となり戦いました。そして優勝をつかんだのです。他の部の生徒や先生、また保護者や地域の方々にも会場まで駆けつけていただき、オール三崎で戦うことができました。みんなの声援のおかげで、念願の南予制覇を成し遂げることができました！選手たちは目に光るものを浮かべながら、笑顔全開で大会を終えました。

ハイマール！
Hey! Ya'll!

伊方町国際交流員リア・ミラーの毎月記事 Volume 10



先日、私は日本に来てから初めて帰国しました。両親にも言わずに内緒で帰りました。母の誕生日だったので、びっくりさせようと思ったのです。作戦は見事に成功しました！

方法は簡単で、協力者は姉とおばさんの2人。おばさんが母のために誕生日パーティを開催し、姉からプレゼントをあげます。その「プレゼント」とは、もちろん私！びっくりにびっくりを重ねたのです。4ヶ月の間連絡を取りながら計画を立て、情報の漏洩に注意を払いました。箱を開けるのはプレゼントの楽しみではないかということで、作戦を成功させるためには大きな箱が必要になりました。鮮やかに包んだ箱の中に最高のプレゼント、つまり「私」が入ったのです。

細かく説明すると、最初はフェイントで気を逸らしました。まず、姉が来ることを内緒にして、両親が到着すると同時にパッと出て、それがサプライズだと信

じさせたのです。姉は「私とリアからのプレゼントがある」と言い、携帯を箱の中に残してしまったと変な嘘をついて、早く箱を開けることにしました。箱のふたを開けた瞬間、ずっと中で待機していた私が出てきました。両親の驚いた顔は今でもはっきりと覚えています。一生忘れません。

そのあとは、実家でゆっくり休むことができました。家族と友人に会って、話して、皆の元気な姿を目で見ることができ、安心しました。一番下の従弟の背がどれだけ伸びたか、親友の娘さんがどれだけ成長したか。たった10ヶ月なのに家族の小さな変化や町の大きな変化に驚きの連続でした。でも、変化があったとしても、実家は実家です。

しかし、実家にいた時に、皆に会えて嬉しかったけれど、不思議な寂しさも感じました。やはり、心の一部はこの伊方町に残りました。伊方町がもう一つのふるさとになりました。



消防署からのお知らせコーナー

2018
6月

風水害・土砂災害の季節です

◆土砂災害の前兆とは

- ▶山鳴りがする。
- ▶川が濁り流木が混ざる。
- ▶崖に割れ目が見える。
- ▶崖から水が湧き出る。
- ▶崖から小石が落ちてくる。



※前兆を感じたら早めに避難をしましょう。

◆家庭でできる防災対策

- ▶ハザードマップの確認
- ▶非常持ち出し袋の確認
- ▶気象に関する情報収集



4月11日（午前3時40分頃）大分県中津市耶馬溪町金吉で発生した土砂崩落では、裏山が幅約100mにわたって崩落し3棟の住宅がのみ込まれました。

風水害や土砂災害は毎年のように場所・時間を問わず発生しています。日ごろから災害への備え、家族等での話し合いが大切です。

八幡浜地区消防署

本署 22-0119 第一分署 53-0311
 総務課 24-0119 第二分署 36-3119
 予防課 23-0119

救急病院情報・身近なAED設置場所・住宅用火災警報器

その他の情報は八幡浜地区消防Webサイトをご覧ください。

<http://fd-yawatahama-ehime.jp/index.php>

大手検索サイトから「八幡浜消防」で検索

ホームページ
URL QRコード



管内の火災・救急概況

平成30年1月1日～4月30日現在

地区別	火災	救急
三崎地区	0	62
瀬戸地区	1	38
伊方地区	1	85
合計	2	185

募 集

南予水道企業団職員募集

南予水道企業団では次のとおり職員採用候補者試験（上級・中級・初級）を行います。南予水道企業団は、宇和島市、八幡浜市、西予市及び伊方町を構成団体とする特別地方公共団体で、これらの地域へ水道用水を供給する企業体です。

▼試験区分・採用予定人数

- ①土木②電気 各1名
- ③水質検査技師 1名

※①・③上級・中級／②初級

③南予地方水道水質検査協議会に勤務

▼採用予定日 平成31年4月1日

▼受付期間

- ①・③ 6/1(金)～29(金)
- ② 7/2(月)～8/24(金)

※執務時間中必着

▼試験日程（第一次試験）

- ①・③ 7/29(日)
- ② 9/16(日)

受験資格、申込み方法等詳細につきましては、企業団ホームページをご覧ください。お問い合わせください。

問 南予水道企業団

TEL 089512513222

児童虐待防止推進月間 標語募集

児童虐待に対する理解を国民一人一人が深め、主体的な関わりを持つよう、意識啓発を図ることを目的として、標語を募集いたします。詳細は、ホームページをご覧ください。

▼募集期間 6/19(水)

▼募集内容 児童虐待に関し、趣旨を簡潔に表現し、国民一人一人の意識啓発を図るのにふさわしい、覚えやすい標語。

問 厚生労働省子ども家庭局家庭福祉課虐待防止対策推進室

TEL 03152531111

お知らせ

災害防止について県からのお願い 「防災対策強調月間」

6月は「防災対策強調月間」です。梅雨前線や台風などの影響で、大雨による災害が起きやすい季節です。県ではこの月間中、河川、道路などの土木施設や工事現場のパトロールを強化し、危険箇所の発見や応急工事の実施など災害の未然防止に努めています。

皆さんも、テレビ・ラジオなどの災害情報に注意し、危険が迫る

たときはすぐに避難するなど、災害に対する警戒を十分に心掛けてください。また、災害に備えて懐中電灯や携帯ラジオなども常に準備しておきましょう。

なお、危険な箇所を見かけたときは、すぐに役場や県の八幡浜土木事務所などにお知らせください。災害の防止に皆さんのご協力をお願いします。

問 建設課地域整備室

TEL 38-2656

愛媛県八幡浜土木事務所

TEL 22-4111

第23回男女共同参画社会づくり推進県民大会

▼日時 6/20(水)

13時30分～15時30分

▼会場 ひめぎんホール

サブホール

▼基調講演 連続テレビ小説「あさが来た」脚本家の大森美香さん

が一人ひとりが輝く「あさ」を迎えるためにをテーマに講演
▼対談テーマ ひめボスグランプリ受賞例から学ぶ

▼参加料 無料

▼申込方法 電話・はがき・ファックス・メール

問 県男女参画・県民協働課

TEL 089-912-2332

FAX 089-912-2444

「無料労働相談」について

労働委員会は、公正・中立な立場で労使間のトラブルの解決を図るための専門機関です。

▼【事務局職員相談】(電話・面談)

▼実施日時 平日の8時30分～17時15分(随時受付)

▼【労働委員専門相談】(面談)

▼実施日時 原則、毎月第4金曜日の14時30分～17時(事前予約制・先着3名程度)

問 県労働委員会事務局

TEL 089-912-2996

「ひきこもり相談」について

▼対象者 原則として18歳以上のひきこもり本人およびその家族

▼実施日時 平日の8時30分～17時15分

▼申込方法 電話相談(随時)、来所相談(電話予約)

▼費用 無料
▼併せて精神保健に関する相談も行っています。

問 八幡浜保健所精神保健係

TEL 22-4111

(内線287・2888)

労働保険の年度更新について

労働保険(労災保険・雇用保険)の平成30年度の年度更新が始まります。電子申請(電子政府の総合窓口(e-Gov))も利用できます。

▼手続期間 6/1(金)～7/10(水)

問 愛媛労働局労働保険徴収室

TEL 089-935-5202

介護情報アプリ「愛顔ケアねつと」をリニューアル!

介護に関する様々な情報を提供するアプリ「愛顔ケアねつと」がリニューアル。今回のリニューアルでは、介護事業者・介護従事者様向けの専用コンテンツを設けました。制度や届出などに関する情報や、研修情報などスキルアップを応援する情報などに加え、動画解説、介護従事者向けのレシピ集など充実した内容を掲載しています。介護サービスを担う方々も是非ご利用ください。

問 県長寿介護課

TEL 089-912-2430

えひめ介護情報サイト

「愛顔ケアねつと」

みきゃん公式テーマソング・ダンス完成!

愛媛県イメージアップキャラクター「みきゃん」の公式テーマソング・ダンス「みきゃんと愛媛のいーよかん」が完成しました。愛媛の魅力たっぷりの曲となり、みきゃんのかわいいダンスは必見です!お子さまからお年寄りまで全世代が楽しく体を動かせるダンスとなっています。県のホームページから視聴・ダウンロードできます。ぜひご覧ください。

問 県広報広聴課

TEL 089-912-2241

みきゃんのかんづめ

海運・船・船員について知ろう!

貨物船・タンカー等の役割や船員について知ってもらおうイベントです。

▼日時 7/7(土)

13時～15時30分

▼場所 宇和島市総合福祉センター

ター 4階ホール

▼対象者 南予の中・高校生

海運や船に興味のある方

※参加費無料

問 愛媛内航海運組合連合会事務局

TEL 089-943-6630

6月 暮らしのカレンダー

1 金	人権擁護委員の日 水道週間(～7日) 犬・ねこ
2 土	八西地区中学校総合体育大会(伊方町・八幡浜市2・3日)
3 日	愛媛県消防操法大会八西地区大会(町民グラウンド)
4 月	
5 火	郡小学校バスケットボール大会(伊方スポーツセンター)
6 水	
7 木	
8 金	犬・ねこ
9 土	愛結び出張開催(生涯学習センター 13:30～) 児遊館DVD上映会(児遊館 ①10:00～②14:00～) ピップスおはなし会(図書館 13:30～)
10 日	愛媛FC「伊方町の日」(ニンジニアスタジアム、16:00～) メロディー市(きらら館、瀬戸農業公園、佐田岬はなはな) 人権の日
11 月	
12 火	
13 水	
14 木	
15 金	給食サービス事業(町見地区) 犬・ねこ
16 土	
17 日	父の日 伊方スポレク祭2018(伊方中学校グラウンド他)
18 月	
19 火	
20 水	八西地区中学校陸上大会(保内中学校)
21 木	
22 金	給食サービス事業(伊方地区) 犬・ねこ
23 土	ピップスおはなし会(図書館 13:30～) 児遊館工作教室(児遊館 14:00～)
24 日	
25 月	
26 火	
27 水	佐田岬半島の自然スライド上映会(町見郷土館 19:00～)
28 木	献血(伊方町役場 9:00～)
29 金	犬・ねこ
30 土	伊方町文化公演事業「よしもとお笑いライブ」 (伊方町民会館 14:00～)

犬・ねこ 犬、猫引取り(役場、瀬戸・三崎支所、町見出張所へ9:00までに)

愛媛FC 伊方町の日

日 時 6月10日(日)
16:00キックオフ
場 所 ニンジニアスタジアム
(愛媛県総合運動公園陸上競技場)
対戦相手 大分トリニータ

◎優待価格チケット(オレンジ自由席)を産業課観光商工室でお渡ししています。試合当日、会場の伊方町ブースでもお渡しできます。

- ▶ 高校生以下 無料招待チケットを贈呈
- ▶ 一般の方 特別価格の1,000円で販売

問 産業課観光商工室 TEL 38-2657



6月 暮らしの相談事業開催日

- 1(金) 人権擁護委員の日「全国一斉特設相談所」
伊方町民会館 10:00～16:00
- 6(水) 心配ごと相談
伊方町民会館 13:00～16:00
- 15(金) 心配ごとと法律相談
町見公民館 14:00～17:00
心配ごと相談
三崎保健福祉センター 9:30～12:00
- 19(火) 消費生活相談
役場1階相談室 9:00～16:30
- 20(水) 心配ごと相談
町見公民館 13:00～16:00
当番司法書士事務所
三崎支所 13:30～16:00

※心配ごとと法律相談は【予約制】です。相談を希望される方は、相談日の前日までに社会福祉協議会本所(TEL 38-2360)へ予約をお願いします。

伊方発電所の状況

① 運転状況について(平成30年4月末日現在)

- 伊方1号機(廃止措置)
- 伊方2号機(定格電気出力56万6千キロワット)
第23回定期検査中
- 伊方3号機(定格電気出力89万キロワット)
第14回定期検査中



② 異常事象等について

4月3日、定期検査中の伊方3号機原子炉補助建屋内において、作業中のフォークリフトから火災が発生したため、ただちに作業員が消火器による初期消火を実施しました。本事象による他施設への延焼はありません。

四国電力(株)では、火災の原因について詳細調査を行うこととしております。

本事象について、町では担当職員が立ち入り調査を行い、環境への影響のない事を確認しました。

このほか4月においては23日に作業員の負傷の報告がありました(汚染・被ばくはありません)。

6月1日「人権擁護委員の日」

～ 平成30年は、人権擁護委員制度70周年の節目の年です～

6月1日は人権擁護委員法が施行された日です。

私たちの町の相談パートナーである人権擁護委員は、人権を侵害された被害者の救済や人権相談活動のほか、人権尊重思想の普及・高揚を図る啓発活動に取り組んでおり、今年は人権擁護委員制度70周年の年に当たります。

差別問題、暴行、虐待、体罰、いじめ、プライバシーの侵害など、人権問題でお困りの方は、お近くの人権擁護委員にご相談ください。相談は無料で、秘密は固く守られます。

人権相談専用ダイヤル

- 子どもの人権110番 TEL 0120-007-110
- 女性の人権ホットライン TEL 0570-070-810
- 外国語人権相談ダイヤル TEL 0570-090-911
- 上記以外の人権に関する相談 TEL 0570-003-110

▶ 受付時間 / 8時30分～17時15分

※外国人権相談ダイヤルのみ9時～17時

◎6月1日(金)に「人権擁護委員の日12時間電話相談」が開催されます。

▶ 日時 6月1日(金)9時～21時

▶ 相談先(フリーダイヤル) TEL 0120-325-110

▶ 相談担当者 人権擁護委員、法務局職員

◎私たちの町の人権擁護委員は次の方々です。

- ・米澤 修一(畑) ・中田 初美(三崎)
- ・奥田 総一郎(中浦) ・山内 弘信(串)
- ・近田 三郎(三机)

町内の交通事故(4月)	30年度
物損事故.....4件	累計.....4件
人身事故.....1件	累計.....1件
傷者.....1人	累計.....1人
死亡.....0人	累計.....0人

● 伊方町の人の動き (平成30年4月末日現在) 増減事由は4月中

人口 9,527人 (-26人)	出生 7人	転入 45人
男 4,565人 (-11人)		
女 4,962人 (-15人)	死亡 13人	転出 65人
世帯 4,647世帯 (-10世帯)		



元気いっぱい! 伊方町トピックス

ワールド マーマレード アワード2018

最高金賞(ダブルゴールド)受賞!

おめでとうございます! 三机出身 二宮姉妹



今回は、最高金賞のほか、金賞を8つ受賞されました。
二宮齊子さん(左) 従子さん(右)



表彰式にてアワードの主催者と一緒に

今年3月英国カンブリア州ペンリスで行われた「ワールド・マーマレード・アワード2018」において、三机出身の二宮従子さん、齊子さんの作るマーマレードが最高賞を受賞されました。

お二人にとってマーマレードの原点は、子どもの頃からお母様の作ってくれたおふくろの味。89歳になるお母様(伊方町在住)は、現在でも柑橘の季節になるとご自身でマーマレードをお作りになっ

ていらっしゃるそうです。お二人とも航空会社の客室乗務員として、世界中を飛び回り大好きな果物を食べ歩き「果物は日本、特に柑橘は愛媛が世界で一番美味しい!」とおっしゃっています。「世界で一番美味しい地元愛媛の柑橘を使ったマーマレードが世界一の評価をいただきました!」と笑顔を見せていら

りました。原材料は愛媛産、ほとんどが町内産。顔の見える生産者の方のものを使用されています。ペクチ

ン、着色料、保存料等の添加物は一切使用してありません。妹の齊子さんが英国留学時にフランスの料理学校ル・コルドン・ブルー・ロンドン校で学んだ洋菓子の知識とインターコンチネンタルホテル・ロンドンで修行した経験に基づく確かな技術でお二人でゆっくり丁寧に製造されています。

最後に、お二人から「今後も地元の野菜や果物を使った加工品を作り、自分たちにできることで伊方町に貢献していきたい」と頼もしいお言葉をいただきました。

**お二人のこれまでの
ワールドマーマレードアワード受賞歴**

2015年	銅賞	(アマチュア部門)
2016年	銀賞	(職人部門)
2017年	金賞	()
2018年	最高金賞	()

編集後記

上記トピックスで紹介した三机出身の二宮さんの取材をご自宅にお伺いして行いました。ご自宅からは、原材料である甘夏の畑が見え、一番良い状態でマーマレードを作る環境が整っていました。ちなみに、日本で最初にマーマレードが作られたのは旧吉田町のことで、やはり愛媛と柑橘には縁がありますね。

(広報担当)

今年のゴールデンウィークも「こいのぼりまつり」にお伺いしました。今回で10回目となったこのお祭り、新しい企画も取り入れられ、これからも益々発展していくように感じました。

また、6月30日(土)には伊方町文化公演事業を開催します。今回は「よしもとお笑いライブ」と題して、宮川大助・花子さん等をお迎えします。生の迫力を味わってみませんか?皆様のご来場を心よりお待ちしております。

(ふれあい担当)