

広報

# いかた

2017

6

No.147



## 主な内容

- 伊方町議会第44回臨時会開催 P 4
- 平成30年度伊方町役場職員募集 P 8
- 遊休施設を活用した伊方町体験施設の整備 P 16

5月3日、佐田岬灯台点灯100年祭・第2回はなはな祭りを佐田岬はなはなで開催しました。  
(イベントの様子は次ページで紹介しています)

みんなが夢中  
オープニングのもちまき



灯台見学ツアー  
「佐田岬灯台に  
ハグしたら  
どうだい？」



初お披露目  
サツマイモと  
ふのり入り芋めん

# 佐田岬灯台100年祭 第2回はなはな祭り 開催



本物の灯台のレンズも展示  
佐田岬灯台点灯100年記念特別展



めったに見られない灯台内部を見学  
佐田岬灯台一般公開

5月3日、伊方町観光交流拠点施設佐田岬はなはなを主会場に「佐田岬灯台点灯100年祭・第2回はなはな祭り」を開催しました。佐田岬灯台が初点灯から100年目を迎えたことを記念して、佐田岬灯台に関する催しも行われた今回のイベントの様子をご紹介します。



チームワークが大切  
「コンテナタワー世界一」

灯台マニア不動まゆうさん(右)のトークショー  
「佐田岬灯台に恋したらどうだい？」



子どもも大人も大興奮の魚のつかみどり

シェアさだみさき  
コンテストにチャレンジ!



地元の小・中学生と高校生が書いた手紙↑をつけた  
エコバルーンで「バルーンリリース」



大迫力の花火大会

## 4/23 川永田地区で春まつり 五穀豊穡・家内安全を祈願



川永田地区の八尺神社において、地区住民らが集まり五穀豊穡・家内安全を祈願する春まつりが行われました。川永田地区の春まつりでは、毎年、初老



ダイバンに抱かれる地区の子ども

(42歳)と還暦(61歳)の方から募った寄付により内子町の立川神楽が奉納されています。

地区内に響く速い太鼓の音に、境内へと地区住民らが集まり始め「盆の舞」や「恵美須大黒の舞」が披露されると、笑い声や拍手が起こっていました。

## 4/19 救急協力者に対する感謝状贈呈式挙行 勇気ある行動を称え表彰



3月19日、二見田ノ浦漁港において、海面に仰向けで浮いて動かない男児を港内の漁船で作業していた鈴木翔大氏(田之浦・漁業)が発見し、海に飛び込み岸壁に引き上げ救助。その後、居合わせた小島ゆかり氏(西予市宇和町・看護師)が呼吸を確認すると呼吸が感じられなかったため、適切な異物除去を行ったところ食物残さと海水が混じった内容物を嘔吐し泣き始め意識も回復しました。

この一連の使命感あふれた勇気ある行動が他の模範であるため、その功績を称え、4月19日、八幡浜地区施設事務組合消防本部において、感謝状および記念品が贈られました。

## 5/11 伊方町女性職員プロジェクトチーム結成 女性ならではの目線を生かして



女性ならではのきめ細かな感性、柔軟な発想および時として大胆な行動力を生かした町民サービスの提供を行うとともに、地域資源の有効活用および情報発信力の強化を図ることにより、画期的なタウンプロモーションを展開するため、町女性職員によるプロジェクトチームが結成されました。

この日、女性職員5人が参加して第1回目の会議が開催され、高門町長から「ぜひ、女性の視点でさまざまな案件について改善策を協議していただきたい」とあいさつがありました。今後は、月に1回程度会議を開催したり研修を行い協議を重ねていく予定です。

# 伊方町議会第44回臨時会開催 議長に山本吉昭氏就任

5月1日、改選後初となる第44回臨時議会が開かれました。議長選挙など選挙関連が6件あり、町長の専決処分事項報告などの議案10件が審議され、全て原案のとおり同意承認されました。

選挙の結果、議長に山本吉昭氏（大久）、副議長に小泉和也氏（川永田）が選出されました。

また、総務文教常任委員会委員長に竹内一則氏（豊之浦）、産業建設常任委員会委員長に木嶋英幸氏（塩成）、生活福祉常任委員会委員長に中村明和氏（三崎）、議会運営委員会委員長に菊池孝平氏（九町西）、原子力発電対策特別委員会委員長に菊池隼人氏（九町畑）が選出されました。

各委員会の構成とその他の役職は次のとおりです。

敬称略



議長に就任した山本吉昭氏

## 総務文教常任委員会

委員長 竹内一則  
副委員長 清家慎太郎  
委員 菊池隼人、中村敏彦、高岸助利

## 産業建設常任委員会

委員長 木嶋英幸  
副委員長 高月芳人  
委員 阿部吉馬、吉谷一、菊池孝平

## 生活福祉常任委員会

委員長 中村明和  
副委員長 末光幸朝  
委員 福島大朝、小泉和也、吉川保吉、山本吉昭

## 議会運営委員会

委員長 菊池孝平  
副委員長 福島大朝  
委員 木嶋英幸、竹内一則、中村明和、高岸助利

## 原子力発電対策特別委員会

委員長 菊池隼人  
副委員長 高月芳人



## 八幡浜地区施設事務組合議員

菊池隼人、中村明和

## 八幡浜・大洲地区広域市町村圏組合議員

中村敏彦

## 南予水道企業団議会議員

中村明和、末光勝幸

## 愛媛県後期高齢者医療広域連合議員

山本吉昭

## 監査委員

吉川保吉

## 町議会議員16人に聞きました

任期満了に伴う伊方町議会議員選挙を4月16日に行い、即日開票の結果、16人の町議会議員が決まりました。任期は、平成29年4月24日から平成33年4月23日までの4年間です。

今回の選挙で当選された議員の皆さんに今後の抱負などをお伺いしました。次ページより議席順に紹介します。【掲載内容：氏名（年齢）／①地区名／②職業／③今後の抱負】

高月 芳人 (37歳)



①川永田 ②農業  
③ 地域産業の活性化、教育環境の向上、保健・福祉の充実を軸に、深刻化している人口減少問題に取り組み、心豊かで活力ある伊方町を次世代に繋いでいけるよう、力を尽くして参ります。まちづくりの主役は町民の皆さまです。皆さまの声を聴き、共に考え、共に課題に取り組んでいくことを心掛け、議員としての役割を果たしていきたいと考えています。

①塩成 ②会社役員

③ すばらしい故郷を守り続けていくために、町民の声を町政に生かし手足となり汗のかける議員になります。

(1)農業・漁業の振興

後継者のできる経営環境を創り少子化に歯止めをかける

(2)安全・安心なまちづくり

原発の情報公開、避難道・ヘリポートの造成

・整備

(3)教育文化の支援

子どもたちを育てる学校教育、住民総参加の社会教育

末光 勝幸 (64歳)



①小中浦 ②行政書士、社会保険労務士

③ 「町民の生活を守ります」を指針として活動していきます。

(1)災害に強く、高齢者に

優しいまちづくりと少子化対策

(2)新しい産業の育成

(3)町議会の改革

竹内 一則 (68歳)



①豊之浦 ②農業

③ 基幹産業である農・漁業の振興に努め、町民の生活が少しでも向上するよう日々努力し、議員の務めを果たしていきたい。

清家 慎太郎 (49歳)



①三崎 ②会社員

③ チェック機関の一員としてその職責を果たし、心豊かに暮らせる施策の一助となるよう、尽力し

ます。

福島 大朝 (53歳)



①川之浜 ②会社役員

③ 地域社会や町民の幸せを中心に据えた活動を行う政府は、税金で運営されている。一円たりともムダにはできない町民一人ひとりの血税があつて初めて、組織が成り立っていることを忘れず議員としてチェックしていきます。

伊方町全体が閉塞感に覆われている中、自分ができることをしっかりとやり、地域社会に住んでいる方々に幸せを感じられるような存在になり地域の人のために汗を流したい。

菊池 隼人 (56歳)



①九町畑 ②自営業

③ 町政においては、政策形成過程への住民の広範な参加を促し、町政と住民とが連携し、協力しあつていく必要があると思う。より多くの住民の意思が、町政に反映されるよう活動していく。

小泉 和也 (58歳)



①川永田 ②会社員

③ 私は、町民の声を行政に反映させていくのが議員の役割であると認識しております。

すべての町民が平等で公平に、また安心して生

活できるまちづくりを基本に、議会では是々非々で議論する考えを貫こうと思っております。

これまでの経験を生かし、更に精進して町民の皆さま方のお役に立てるよう、真剣に取り組んで参りたいと考えています。

中村 敏彦 (60歳)



①三崎 ②会社員

③ 皆さんご意見をうかがい、少しでも暮らしやすい町、伊方町づくりに全力を尽くす。

吉川 保吉 (61歳)



①川永田 ②農業

③ 融和と協調を基本理念に農漁業・商工業・観光の振興を強力に図り、自立できる産業振興を第一に、福祉・教育・文化の充実を図り若者から高齢者まで安心して暮らせる心豊かで安定したまちづくりに努力します。

阿部 吉馬 (63歳)



①串 ②漁業

③ 是々非々による議員活動

吉谷 友一 (66歳)



①大浜 ②農業

③ 「ともに住み、ともに歩み、ともに喜ぶまちづくり」

「くり」を基本理念とし過疎化、少子高齢化対策を重点課題に掲げ、

- 1 地域産業の振興
- 1 社会福祉の充実
- 1 心豊かな教育・人づくり
- 1 安全・安心な生活環境の整備
- 1 自然環境を生かしたまちづくり

に努めたい。

菊池 孝平 (66歳)



①九町西 ②農業

③ 町民が安全で安心して暮らせる融和のとれたまちづくり！

◎お年寄りに優しいまちづくり！

◎若者が定住できるまちづくり！

を郷土！「伊方町」のため、全力で取り組みます。

中村 明和 (67歳)



①三崎 ②漁業

③ 生涯、現役を目標にして、漁業、農業に従事しております。住民の生の声を町政に反映させて議員活動に励んでいます。

特に一次産業の活性化に取り組みたいと思います。そして伊方町の歴史文化財や海、山の自然を生かした観光に力を入れたいと思います。

現在67歳、いろいろなボランティアに挑戦しております。

高岸 助利 (69歳)



①松 ②農業

③ (1)人への投資、とりわけ子どもは地域の宝、国の宝と言われます。子どもを産んで、育てるなら「伊方へ行こうよ！」と言われるような大胆な政策提言を行っていききたい。

(2)町民とのパイプ役を誠実に。

山本 吉昭 (58歳)



①大久 ②自営業

③ 「元気で活力あるまちづくり」を基本とし、社会福祉施策の充実に努めたい。

基幹産業である農漁業の振興に関しては、半島の地域性を生かした施策に努めたい。

町民が安全で安心して暮らせるまちづくりを目指したい。

あきら

## 田中発氏（亀浦）・三好賢治氏（大久） 行政相談委員活動に対し感謝状贈呈

3月31日付けで、田中発氏（亀浦）、三好賢治氏（大久）が行政相談委員を退任されました。

田中氏は平成17年度に、三好氏は平成27年度に総務大臣から行政相談委員の委嘱を受け、住民の身近な相談窓口として活動に取り組み続けてきました。

これまでの活動に対し4月24日、本庁において、田中氏へ総務大臣感謝状が、三好氏へ総務省愛媛行政評価事務所長感謝状が贈呈されました。



（左から）総務省愛媛行政評価事務所長 澤田真信氏、山本忠男氏（三崎地域行政相談委員）、三好賢治氏、田中発氏、高門清彦町長

## 是澤岩光氏（川之浜） 厚生労働大臣特別表彰受賞

4月24日、本庁において、平成28年度民生委員・児童委員に対する厚生労働大臣特別表彰の伝達式が行われ、是澤岩光氏（川之浜）に表彰が伝達されました。

是澤氏は、平成13年に民生委員・児童委員に委嘱され、平成16年に旧瀬戸町民生児童委員協議会の会長、平成25年に伊方町民生児童委員協議会の会長に就任しました。その間、老人ホーム入所者との対話活動、給食配布による独居老人の安否確認、保育所・学校訪問を通して児童の健全育成等



多年にわたり委員活動に精励し、その功績が顕著であると認められ、今回の表彰となりました。

## 競争入札の実績についてお知らせします

町におきましては、入札における不正行為の排除や公平かつ公正な競争性の確保を目指し、平成18年7月から建設工事の制限付一般競争入札を導入しています。さらに平成24年度からは、建設工事に係る調査、測量および設計業務においても、制限付一般競争入札試行要領を創設するなど改善に取り組んでいます。

また、入札・契約制度の透明性を確保するため、学識経験者による入札監視委員会を設置しており、入札状況を四半期ごとに審議しています。なお、実績は下表のとおりです。

区分	平成24年度	平成25年度	平成26年度	平成27年度	平成28年度	
入札件数（件）	建設工事	92	110	70	68	76
	業務委託	67	53	34	54	46
	物品調達	20	26	32	30	12
	合計	179	189	136	152	134
予定価格（万円）	建設工事	191,922	200,771	153,217	173,766	348,449
	業務委託	30,493	29,070	23,877	38,551	29,855
	物品調達	5,701	14,267	11,992	23,184	4,833
	合計	228,116	244,108	189,086	235,501	383,137
落札価格（万円）	建設工事	176,387	188,205	141,091	164,473	308,928
	業務委託	27,154	26,756	21,882	32,445	27,242
	物品調達	5,074	11,584	10,042	19,188	4,167
	合計	208,615	226,545	173,015	216,106	340,337
落札率（%）	建設工事	91.91	93.74	92.09	94.65	88.66
	業務委託	89.05	92.04	91.64	84.16	91.25
	物品調達	89.00	81.19	83.74	82.76	86.22
	合計	91.45	92.81	91.50	91.76	88.83

入札実績の推移

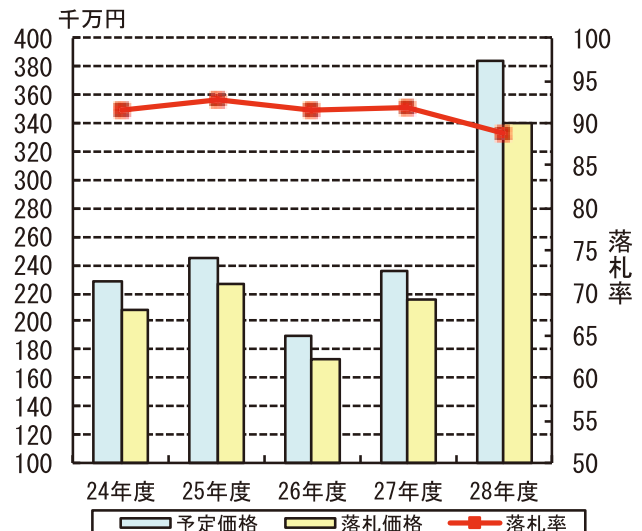

# 伊方町役場職員を募集します

## ■募集職種、採用予定人員および受験資格

募集職種	試験区分	採用予定人員	年齢等要件
技術職 (土木)	上級	若干名	昭和61年4月2日以降に生まれた者で、大学において土木工学に関する学科を専攻し、平成30年3月末までに卒業(見込み)の者
保健師	中級		昭和61年4月2日以降に生まれた者で、保健師の資格を有する者または取得見込みの者
保育士			昭和61年4月2日以降に生まれた者で、保育士の資格および幼稚園教諭の免許(1種または2種どちらでも可)の双方を有する者または取得見込みの者
看護師			昭和61年4月2日以降に生まれた者で、看護師(正看護師)の資格を有する者または取得見込みの者

※一般行政職(初級)の試験については、9月17日(日)に実施予定です。募集詳細は後日お知らせします。

## ■受験要件

- (1)日本国籍を有する者
- (2)地方公務員法第16条各号のいずれにも該当しない者

## ■試験方法等

[一次試験]

### ①試験種目

〈技術職・保健師・保育士〉教養試験、専門試験、事務適性検査

〈看護師〉教養試験、看護師適性検査

### ②試験日・会場/7月23日(日)・本庁

### ③合格通知/8月中旬頃

[二次試験]※一次試験合格者について実施

### ①試験種目/作文試験、面接試験

### ②試験日・会場/9月上旬～中旬頃・本庁

### ③合格通知/10月上旬頃

## ■採用予定

平成30年4月1日付けで町職員に採用予定

※保健師、保育士または看護師については、採用までに必要とされる資格を取得できない場合、採用を取り消しますのでご注意ください。

## ■申込受付期間 ※郵送の場合、当日消印有効

5月22日(月)～6月16日(金)の執務期間中

## ■採用試験申込書の様式の請求方法

- ▶ 町ホームページからダウンロード
- ▶ 本庁総務課または瀬戸支所、三崎支所で交付
- ▶ 郵便請求  
※必ず140円切手を貼った宛先明記の返信用封筒(A4サイズが入る大きさ)を同封すること

## ■申込方法(一次試験)

次の書類を本庁総務課へご提出ください。

- (1)採用試験申込書(町指定のもの)  
※写真を貼付すること
- (2)卒業・修了(見込)証明書および成績証明書  
※開封無効
- (3)写真2枚(縦5.5cm×横4.5cm)  
※申込書に貼付するものとは別に2枚必要
- (4)保健師、保育士または看護師の職を受験される方は、資格証または資格取得見込証の写し

## ■申込書類提出・問い合わせ先

〒796-0301 西宇和郡伊方町湊浦1993番地1  
伊方町役場総務課総務管理室 TEL 0894-38-2655

## 伊方町子ども子育て応援券配布事業 町内登録業者募集について

町では7月から開始予定の「子ども子育て応援券(紙おむつ券)配布事業」において、紙おむつを販売する町内登録事業者を募集します。

つきましては、6月2日(金)14:00から本庁において事前説明会を開催しますので、説明会の参加を希望される事業者は、説明会の前日までに保健福祉課へご連絡ください。

**問** 保健福祉課子ども政策室 TEL 38-0217





# 町職員の給与・定員管理等についてお知らせします

## 1 総括

### ■ラスパイレス指数の状況（各年4月1日現在）

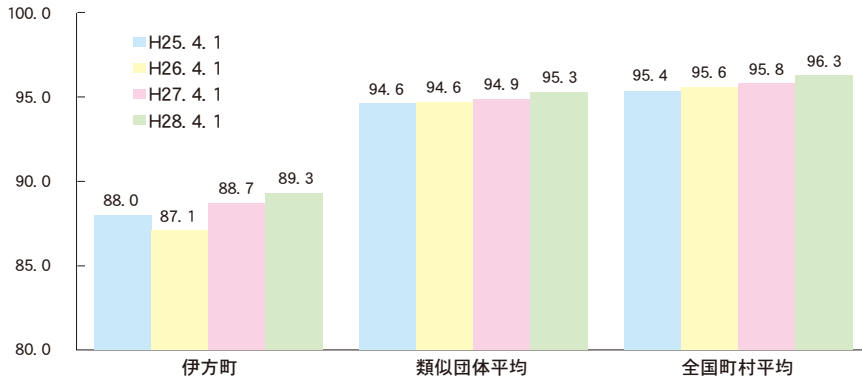

《注 意》

- ラスパイレス指数とは、全地方公共団体の一般行政職の給料月額を同一の基準で比較するため、国の職員数（構成）を用いて、学歴や経験年数の差による影響を補正し、国の行政職俸給表（一）適用職員の俸給月額を100として計算した指数。
- 類似団体平均とは、人口規模、産業構造が類似している団体のラスパイレス指数を単純平均したものの。
- 平成25年は、国家公務員の時限的な（2年間）給与改定・臨時特例法による給与減額措置がないとした場合の値である。

## 2 職員の平均年齢、平均給料月額および平均給与月額の状況（平成28年4月1日現在）

### ■一般行政職

区 分	平均年齢	平均給料月額	平均給与月額	平均給与月額 (国ベース)
伊方町	44.9歳	302,768	349,403	332,453
愛媛県	44.7歳	340,457	433,564	373,226
国	43.6歳	331,816	—	410,984
類似団体	41.8歳	303,965	344,996	328,396

《注 意》

- 「平均給料月額」とは、職員の基本給の平均である。
- 「平均給与月額」とは、給料月額と毎月支払われる扶養手当、住居手当、時間外勤務手当などのすべての諸手当の額を合計したものの。
- 「平均給与月額（国ベース）」は、比較のため、国家公務員と同じベース（時間外勤務手当等を除いたもの）で算出。

## 3 職員数の状況

### (1)部門別職員数の状況（各年4月1日現在）

部 門	区 分	職員数		対前年 増減数	
		H27	H28		
普通会計部門	一般行政部門	議 会	2	2	0
		総 務	46	46	0
		税 務	4	5	1
		労 働	0	0	0
		農 水	11	10	△ 1
		商 工	6	5	△ 1
		土 木	11	10	△ 1
		民 生	38	39	1
		衛 生	15	15	0
	計	133	132	△ 1	
教育部門	32	29	△ 3		
消防部門	0	0	0		
小 計	165	161	△ 4		
企業会計部門	病 院	17	16	△ 1	
	水 道	7	6	△ 1	
	下水道	2	3	1	
	その他	13	12	△ 1	
	小 計	39	37	△ 2	
合 計		204	198	△ 6	

### (2)年齢別職員構成の状況（平成28年4月1日現在）

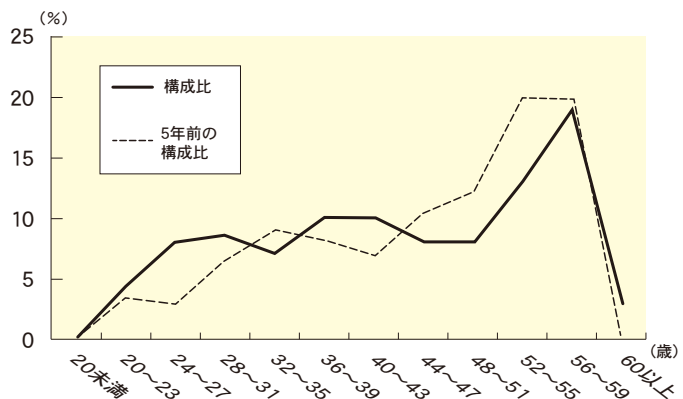

### (3)職員数の推移

(単位：人)

部門別	23年	24年	25年	26年	27年	28年	5年間 増減数
一般行政	155	149	141	141	133	132	▲ 23
教育	34	33	32	32	32	29	▲ 5
消防	0	0	0	0	0	0	0
普通会計計	189	182	173	173	165	161	▲ 28
公営企業等会計計	42	44	43	43	39	37	▲ 5
総合計	231	226	216	216	204	198	▲ 33

◎その他、詳細は町ホームページをご覧ください。

問 総務課総務管理室 TEL 38-2655

## 児童手当・特例給付現況届の提出について

現況届は、児童手当および特例給付を受給している方が引き続き受給要件を満たしているかどうか、前年の所得の状況と6月1日時点の児童の養育状況を確認するためのものです。

児童手当を受給している方は、提出期限までに必ずご提出ください。

### ■支給対象となる児童

- ▶ 満15歳以後の最初の3月31日までの間にある児童

### ■手当の額および支給時期

#### 【手当の額】

- ▶ 0歳～3歳未満 15,000円
  - ▶ 3歳～小学校終了前 10,000円  
(第3子以降は15,000円)
  - ▶ 中学生 10,000円
- ※所得制限額以上の方に関しては月額5,000円

#### 【支給時期】

6月、10月、2月に指定口座に振込

### ■持参していただくもの

- ▶ 健康被保険者証の写し等  
※受給者が被用者（サラリーマン等）の場合
- ▶ 平成29年度（平成28年分）所得証明書  
(受給者および配偶者のもの)  
※平成29年1月1日現在、伊方町以外に居住していた受給者の方のみ。なお、配偶者が受給者の控除対象である場合は、配偶者の所得証明書は必要ありません。
- ▶ この他、必要に応じてご提出いただく書類があります。

### ■提出期限

6月末まで  
※現況届は6月上旬に役場から郵送します。

### ■提出先

伊方町役場本庁保健福祉課または各支所、出張所

### ◎ご注意ください！

転入や出生等で手当の支給を受けるためには、児童を養育している保護者の方が住所地の市区町村に申請を行う必要があります。

**問** 保健福祉課こども政策室 TEL 38-0217

## 平成29年度国民健康保険税についてのお知らせ

### ■国民健康保険税額の賦課方法

伊方町の保険税は4方式により算定しています。

- ▶ 所得割…世帯の被保険者の所得に応じて算定。
- ▶ 資産割…世帯の被保険者の固定資産（土地・家屋）の税額に応じて算定。
- ▶ 均等割…世帯の被保険者の人数に応じて算定。
- ▶ 平等割…1世帯あたりの額。

### ■国民健康保険税軽減基準額

軽減	世帯主と被保険者の前年所得の合計額
7割	33万円以下の世帯
5割	(33万円+27万円×被保険者数) 以下の世帯
2割	(33万円+49万円×被保険者数) 以下の世帯

### ■国民健康保険税の税額算定基準

項目		医療分	支援分	介護分	計	医+支援
応能割	所得割額	7.5%	1.9%	1.83%	11.23%	9.4%
	資産割額	49.0%	9.0%	8.0%	66.0%	58.0%
応益割	均等割額	26,000円	7,200円	7,500円	40,700円	33,200円
	平等割額	31,000円	6,100円	5,300円	42,400円	37,100円
課税限度額		540,000円	190,000円	160,000円	890,000円	730,000円

### ■国民健康保険税の納付書は、6月中旬に発送します

年間の保険税額を算定し、6月から3月の10期分をまとめた納付書を、6月中旬に郵送します。  
年金から保険税が天引きされている方については、10月以降の額が変動します。

**問** 町民課税務室 TEL 38-0211

## 平成29年度後期高齢者歯科口腔健康診査について

愛媛県後期高齢者医療の被保険者の方を対象に、無料の歯科口腔健診を実施します。お口の健康は、全身の健康にもつながります。この機会にぜひ歯科口腔健診を受診してください。

### ■対象者

愛媛県後期高齢者医療の被保険者の方  
(被保険者とは75歳以上または、65歳から74歳で一定の障がいがあり愛媛県後期高齢者医療広域連合に認められた方)

※病院または診療所に6カ月以上継続して入院している方、障害者支援施設、介護保険施設、老人ホーム等へ入所・入居している方は対象外。

### ■健診項目

- ①問診
- ②歯の状態（現在ある歯、入れ歯咬み合せや咬む力の確認）
- ③口腔機能評価（口の中の健康診査）
  - ▶舌の状態・嚥下（えんげ）の状態（飲み込む力の確認）・歯肉の状況
  - ▶口腔の状態（清掃状況やお口の乾燥状態等の確認）
- ④保健指導

■申し込み・問い合わせ先 愛媛県後期高齢者医療広域連合 事業課医療給付係 TEL 089-911-7733

### ■申込方法

- ▶愛媛県後期高齢者医療広域連合に電話等で、直接お申し込みください。
- ▶折り返し、クーポン券、受診票、質問紙、実施歯科医院一覧表等をセットにして郵送します。

### ■受診期間

平成29年6月1日～平成30年2月28日まで

### ■受診方法

クーポン券等が届いたら、事前に健診実施歯科医院にご予約のうえ受診してください。

### ■その他注意事項

- ▶歯科健診は期間中に1回のみです。後日、重複受診が判明した場合は、費用を請求させていただきますのでご了承ください。
- ▶歯科口腔健診は無料ですが、その後に治療行為が行われる場合は有料となりますのでご注意ください。

## 町営住宅入居者募集

番号	団地名	場所	募集戸数	間取り	月額家賃	建築年度
①	水口団地	二名津	1戸	3DK	13,600円～20,300円	平成2年
②	三机団地	三机	2戸	2DK	14,100円～21,000円	平成元年

※②三机団地1階は優遇世帯（身体障がい者や高齢者などがいる世帯）向け住宅です。詳しくはお問い合わせください。

※②三机団地は未修繕物件ですので、入居決定後、修繕期間が必要になります。

### ■入居資格

収入基準や地方税等公共料金の滞納がないこと等の基準を満たす必要があります。詳しくはお問い合わせください。

■申込期限 6月5日(月) 17:00まで

### ■その他

入居するには、町内に居住し独立の生計を営み、かつ入居を許可された者と同程度以上の収入を有する保証人が2人必要です。

■問 建設課建設管理室 TEL 38-2656

## パソコン初心者入門講座（夜） 受講者募集

伊方町地域振興センターでは、パソコン初心者の方を対象に、入門講座を開講します。

パソコンに興味のある方、昼間はお仕事で忙しい方、ぜひご参加ください。

■開講期間 6月21日(水)～7月12日(水)  
内、(月)(水)の10日間

■開講時間 19:00～21:00 (1日2時間)

■申込締切 6月12日(月)

■受講料 5,000円  
※別途テキスト代1,080円が必要

■定員 12人 ※先着順

■開催場所・問い合わせ先

伊方町川永田甲1534-1

(国道197号沿い)

伊方町地域振興センター

TEL 38-2288

受付時間 / 平日 8:30～17:15



# 平成28年度イノシシ捕獲実績632頭

問 伊方町農業支援センター  
TEL 38-2658

イノシシによる農作物への被害が大きな問題となっています。また、人家付近でも出没しており、人的被害も心配されています。このような状況に対して町は、猟期（11/1～3/15）以外の期間についても、町内各支部の猟友会員に有害鳥獣の捕獲を許可し、イノシシの被害減少に努めています。

### <イノシシに遭遇したら>

- ▶ 威嚇したり、追い払ったりせず静かにその場を離れましょう。
- ▶ イノシシの子どもを見かけても、近づいてはいけません。
- ▶ もし襲われそうになったら、イノシシから見えない場所やイノシシが簡単に登れない場所に避難しましょう。
- ▶ 農業支援センターまですぐにご連絡ください。  
※住宅密集地・広場等多数の者が集合する場所などでは、猟銃の発砲は禁止されています。

### ■平成28年度捕獲状況

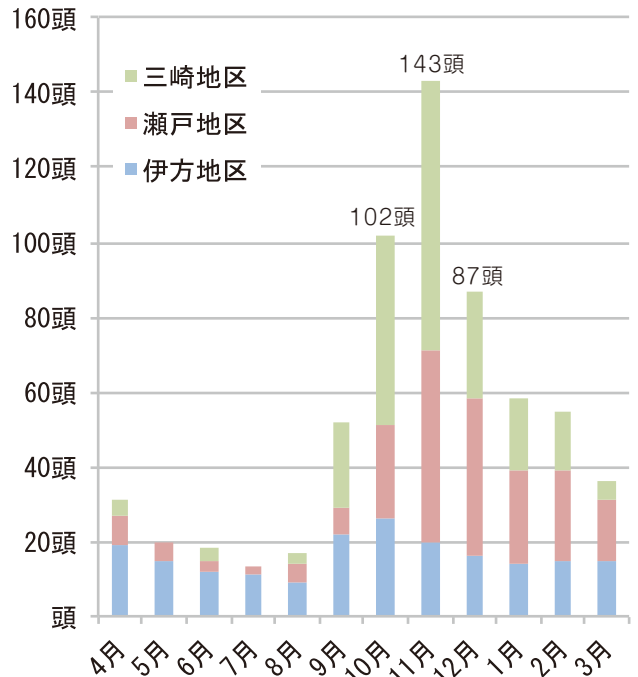

## 消防署からのお知らせコーナー

2017  
6月

皆さんに親しまれている川柳の応募により、防災意識の高揚を図ることと、八幡浜地区を広くPRすることを目的に、以下のテーマの作品を募集します。ユーモアあふれる作品をお寄せください。審査については、小学生の部、中学生の部、一般の部（高校生以上）の3部門に分けて実施します。

# 川柳募集

- |   |  |
|---|--|
| <p><b>テーマ</b></p> <p>(1)消防川柳（防火・防災・救急など消防に関するもの）<br/>(2)八伊予川柳（八幡浜、伊方、三瓶をイメージするもの）</p> <p><b>応募方法</b></p> <ul style="list-style-type: none"> <li>▶ 応募用紙に必要事項を記入のうえ、下記応募先へ郵送、FAX、電子メールにてご応募ください。または、各所に設置してある応募箱に投函してください。※複数応募可</li> <li>▶ 応募用紙は、八幡浜地区消防Webサイトからダウンロード、または各所に設置しているものをご使用ください。</li> </ul> <p><b>注意事項</b></p> <ul style="list-style-type: none"> <li>▶ 標語のような作品は川柳募集の観点から無効となります。</li> <li>▶ 応募用紙に記入漏れのある場合、無効となります。</li> <li>▶ メールの場合、応募用紙の添付が必須です。メール本文への記入のみでは無効です。</li> <li>▶ 個人情報、目的に限り利用し、適切に管理します。</li> </ul> <p><b>応募先<br/>問い合わせ先</b></p> <p>〒796-0010 八幡浜市松柏丙796番地 八幡浜地区消防本部予防課<br/>TEL 0894-23-0119 FAX 0894-22-5227 メールアドレス：senryuu2017@fd-yawahama-ehime.jp</p> | <p><b>応募資格</b> 県内在住</p> <p><b>募集期間</b> 5月1日(月)～8月10日(木)<br/>※必着</p> <p><b>応募箱<br/>設置場所</b> 八幡浜地区消防本部および各分署、みなと交流館、新町ドーム、道の駅伊方きらら館、亀ヶ池温泉、佐田岬はなはな、三瓶町潮彩館</p> |
|---|--|

### 八幡浜地区消防署

本署 22-0119 第一分署 53-0311  
総務課 24-0119 第二分署 36-3119  
予防課 23-0119

### 救急病院情報・身近なAED設置場所・住宅用火災警報器

その他の情報は八幡浜地区消防Webサイトをご覧ください。

<http://fd-yawahama-ehime.jp/index.php>  
大手検索サイトから「八幡浜消防」で検索

ホームページ  
QRコード



### 管内の火災・救急概況

平成29年1月1日～平成29年4月30日現在

地区別	火災	救急
三崎地区	1	34
瀬戸地区	0	19
伊方地区	1	78
合計	2	131

# 平成29年度各地区の区長の皆さんをお知らせします

平成29年度の各地区の区長さんは下記のとおりです。 =敬称略=

伊 方 地 域	
地 区 名	区 長 氏 名
大 浜	濱 本 清 市
中 之 浜	堀 口 幸 作
仁田之浜	宇 都 宮 一 郎
河 内	渡 邊 永 満
湊 浦 1	政 木 吉 久
湊 浦 2	村 田 英 男
小 中 浦	井 上 三 郎
伊 方 越	井 関 睦 彦
亀 浦	宮 本 厚
中 浦	坂 本 克 明
川 永 田 1	大 星 龍 治
川 永 田 2	川 口 庄 二
豊 之 浦	井 上 勇 人
奥 向 畑	城 岡 英 夫
須 賀 久 保	浪 下 博
西 二 見	菊 池 隼 人
加 周 田 之 浦	脇 田 憲 一
古 屋 敷	大 林 雄 司
大 成 鳥 津	德 田 正 信
	古 田 力 夫
	高 橋 元 治
	古 田 清
	藤 田 龍 之 輔
	高 岳 一 幸
	鳥 津 正 浩

瀬 戸 地 域	
地 区 名	区 長 氏 名
三 机	大 塚 伸 弥
上 倉	大 谷 一 正
松 之 浜	濱 家 光 義
高 浦	佐 伯 昌 則
佐 市	山 本 敏 彦
塩 成	阿 部 正 一
足 成	増 田 和 慶
大 江	木 下 幸 保
志 津	高 橋 敏 光
小 島	石 井 久 清
大 久	中 里 政 明
川 之 浜	田 村 良 雄
田 部	森 隆 栄
神 崎	三 好 忠 満
高 茂	久 世 凡 夫

三 崎 地 域	
地 区 名	区 長 氏 名
三 崎	山 本 齊
高 浦	横 山 忠 文
佐 田	桜 井 正 司
大 佐 田	野 本 祐 二
井 野 浦	上 本 伝
与 侈	山 下 博 俊
串	山 内 弘 信
正 野	山 中 宏
二 名 津	堀 本 房 勝
明 神	矢 野 宣 雄
松	高 岸 助 利
名 取	松 澤 義 隆
釜 木	土 居 一 正
平 磯	河 野 万 平

5月12日の午後2時から、本庁6階大会議室において、平成29年度区長会を開催しました。

会では、高門町長、山本議長のあいさつの後、区長会を代表して三崎地域の名取地区区長の松澤義隆氏に委嘱書が手渡されました。

また、正副会長の選出が行われ、区長会長に松澤義隆氏（三崎地域名取地区区長）、副会長に政木吉久氏（伊方地域湊浦1地区区長）、大塚伸弥氏（瀬戸地域三机地区区長）が選出されました。

議事では、要望書等の取り扱い、敬老行事助成金、えひめ国体についてなど、11の議題について協議しました。また、その他の議題として四国電力㈱から伊方発電所の状況等について、八幡浜消防署から集会所の防火管理者について説明があったほか、伊方町暴力団排除コミュニティ協議会総会が行われました。各区長からは、それぞれの議題について質問や意見が出されました。

今後、各地区と町行政を結ぶパイプ役としてお世話いただく区長の皆さん、1年間よろしくお願ひします。



委嘱書交付





# 初めての誕生日

初めてのお誕生日を迎えるお子さんを紹介するコーナーです。



6月



湊浦

木下  
暖心

ちゃん

いつもニコニコ笑顔を見せてくれるあこ♡お誕生日おめでとう!これからもすくすく大きくなーれ!

大介パパ・米衣ママより



大浜

黒田  
雫

ちゃん

はじめてのお誕生日おめでとう!にこにこ笑顔のしーちゃん♡兄姉と元気いっぱい育ててね(^-^)

真弘パパ・江利奈ママより



湊浦

其田  
英琉

ちゃん

英琉くんの笑顔も涙も、家族の宝物だよ。元気いっぱい大きくなってね。

勝お父さん・純お母さんより



湊浦

宮道  
龍成

ちゃん

たっちゃん、お誕生日おめでとう!元気いっぱい大きくなってね。大好きだよ♡

裕幸パパ・稚菜ママより

## 《6月の小児科初期救急診療当番医》

診療時間9:00~17:00(※は18:00まで)

日	医療機関および担当医師名		所在地	電話番号
4	山下小児科	山下 万浩	西予市宇和町伊賀上	0894-62-6801
11	一次救急休日・夜間診療所※	檜垣 高史	八幡浜市大平	0894-24-1199
18	ごとう小児科	後藤 悟志	大洲市東大洲	0893-23-0510
25	ごうお小児科医院	郷緒 良三	大洲市西大洲	0893-24-3936

小児科初期救急診療当番医では、外科治療は対応しておりません。ケガの場合は、当日の外科系の当番医または救急病院をご利用ください。

☆休日・夜間急患センターは「一次救急休日・夜間診療所」に名称が変更されました。

保健センターでは、皆さんが健康づくりをすすめていくためのお手伝いをしています。

## マダニによる重症熱性血小板減少症候群 (SFTS) にご注意!

- ☆ マダニに咬まれて感染する「重症熱性血小板減少症候群 (SFTS)」の発生が増加する時期になりました。
- ☆ この病気は、ウイルスを保有するマダニに咬まれて6日～2週間後に発熱、嘔吐、下痢などの症状が現れます。重症化し、死亡することもあります。
- ☆ 予防は、マダニに咬まれないことが重要です。野山、畑、草むらなどマダニが生息する場所に入るときは、肌を出さないよう、長袖、長ズボン、足を完全に覆う靴、帽子、手袋等を着用しましょう。
- ☆ 飼い犬等がマダニを付けて持ち帰ることがありますので、散歩後はブラッシングし、犬小屋等は常に清潔に保ちましょう。マダニ忌避剤も有効です。
- ☆ 吸血中のマダニに気づいたら、つぶしたり、無理に引き抜いたりせず、病院 (皮膚科) で処置してください。熱などの症状が出たら、速やかに病院を受診しましょう。

### マダニに咬まれないために!

予防のポイントは、マダニに咬まれないことです。草むらや藪などマダニが多く生息する場所に入る時は、肌を出来るだけ出さないようにしましょう。

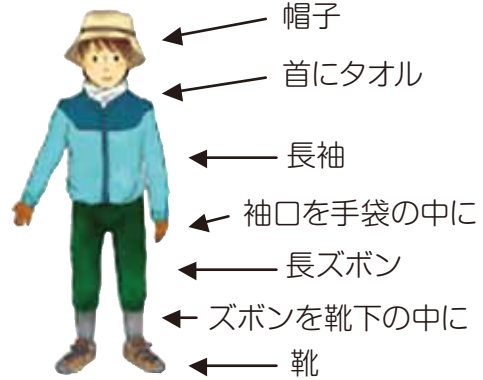

### 毎年6月は食育月間です!

私たちの生活には欠かすことのできない「食」。バランスのよい食事を心掛けたり、地場産物を使った料理や郷土料理を楽しんだり、家族揃って食卓を囲むなど、生活の基本である食生活について考えてみてはいかがでしょうか。

### 献血にご協力をお願いします。

6月28日(水)10時より役場前にて、献血を行います。献血は身近なボランティアです。より多くの方のご協力をお願いいたします。

## 《6月の行事予定》

( ) は会場、開始時間

全 町 対 象		
28日 のびのび子育て相談 (中央保健センター9:30~)		
29日 乳児相談 (中央保健センター10:00~)		
伊 方 地 域	瀬 戸 地 域	三 崎 地 域
9日 育児相談 (スマイルルーム9:30~)	8日 たんぼぼクラブ (瀬戸町民センター9:00~)	8日 婦人がん・骨粗鬆症検診 (大佐田集会所12:30~)
15日 オレンジ会 (オレンジ作業所9:30~)	15日 わんぱく広場 (瀬戸町民センター9:30~)	12日 婦人がん・骨粗鬆症検診 (三崎体育館12:30~)
16日 特定健診、健康診査、胃がん・大腸がん・肺がん検診 (中浦集会所8:00~)	20日 胃がん検診 (大江四叉路8:00~)	14日 婦人がん・骨粗鬆症検診 (二名津体育館12:30~)
21日 特定健診、健康診査、胃がん・大腸がん・肺がん検診 (川永田コミュニティセンター8:00~)	<div style="border: 1px solid black; padding: 5px; text-align: center;">                     伊方町中央保健センター TEL38-1811                      瀬戸保健センター TEL57-2113                      三崎保健センター TEL54-1771                 </div>	心の健康相談 (三崎支所13:30~)
22日 特定健診、健康診査、胃がん・大腸がん・肺がん検診 (中之浜集会所8:00~)		28日 献血(役場前10:00~)
婦人がん・骨粗鬆症検診 (大浜集会所12:30~)	30日 特定健診、健康診査、胃がん・大腸がん・肺がん検診 (豊之浦集会所8:00~)	15日 わんぱく広場 (瀬戸町民センター9:30~)
23日 特定健診、健康診査、胃がん・大腸がん・肺がん検診 (大浜集会所8:00~)	婦人がん・骨粗鬆症検診 (中央保健センター12:30~)	19日 婦人がん・骨粗鬆症検診 (二名津体育館12:30~)
		23日 婦人がん・骨粗鬆症検診 (串集会所12:30~)
		26日 婦人がん・骨粗鬆症検診 (串地区体育館12:30~)

## 遊休施設を活用した伊方町体験施設の整備

### - 移住・定住促進のための協議会活動 -

伊方町移住・定住促進協議会は、行政と民間等が協力して伊方町への移住をサポートすることを目的に平成28年度に設立しました。活動の中から今回は、4月24日から利用をスタートした伊方町体験施設について詳しく紹介します。

#### 短期宿泊施設「亀ヶ池物語」

旧二見小学校の特別教室棟を短期宿泊施設として整備しました。町内外の多くの皆さんに、さまざまなシーンでたくさん活用してもらいたい『亀ヶ池物語』をご紹介します。

##### ■整備目的

伊方町への移住、都市等との交流促進、観光・教育・文化を通じた交流人口の拡大を図る機会を提供すること。

##### ■施設概要

- ▶ 宿泊施設 / 和室3部屋（12畳、14畳×2）、洋室1部屋（23.13㎡）
- ▶ その他 / 共同調理室、多目的ホール、和室（宿泊施設兼用）

##### ■施設料金

- ▶ 宿泊施設の利用料金（宿泊した場合は、付帯施設の利用は無料）

宿泊料金	その他
2,500円/人(1泊)	未就学児以下の者は無料

- ▶ 施設のみ利用料金（施設は1時間から利用可能）

施設名	利用料	
	最初の1時間	1時間延長毎
共同調理室	600円	300円
多目的ホール	400円	200円
和室(1部屋あたり)	400円	200円

◎施設のご利用方法は自由です。共同調理室や和室を利用して、ゆったりと食事の時間を過ごしませんか？会議、研修、講座、講習、お茶会などで、ぜひ「亀ヶ池物語」をご利用ください。

##### ■利用申込連絡先

- ▶ 宿泊 / 総合政策課まちづくり戦略室 TEL 0894-38-2659
- ▶ 施設利用 / 総合政策課まちづくり戦略室 TEL 0894-38-2659  
亀ヶ池温泉 TEL 0894-39-1160

◎詳しくは、移住・定住ポータルサイト内の「亀ヶ池物語利用マニュアル」をご参照ください。

#### お試し暮らし体験住宅「二名津体験住宅」

旧二名津診療所医師住宅を、伊方町での生活を一定期間体験できるよう“お試し住宅”として整備しました。

- <使用できる人> 伊方町に移住を検討している人
- <施設の概要> 木造2階建て、4LDK、洋室3部屋、和室1部屋  
テレビ、エアコン、ガスコンロ、バス・トイレ別
- <施設の料金> 30,000円/月（光熱水費、放送受信料等を含む）

◎施設内見学も可能ですので、興味がある方はお気軽にご連絡ください。



外観



和室



共同調理室



多目的ホール



外観

**問** 伊方町移住・定住促進協議会事務局（総合政策課まちづくり戦略室内）

TEL 0894-38-2659/E-mail : ikata-iju-teiju@md.pikara.ne.jp

移住・定住ポータルサイト“いかたライフ” <http://www.town.ikata.ehime.jp/site/iju-teiju/>



## 佐田岬観光まちづくり通信

問 産業課観光商工室 TEL 38-2657

### 佐田岬灯台点灯100年記念切手販売中！

先日の佐田岬灯台点灯100年祭・第2回はなはな祭りでの贈呈式を経て、ついに「佐田岬灯台点灯100年記念切手」が発売となりました！

この記念切手には、船の航海を見守る佐田岬灯台の姿や点灯100年記念モニュメント、建設当時の灯台の写真などが使用されており、さまざまな佐田岬灯台が楽しめる切手となっています。もちろん、佐田岬灯台を乗せた帽子をかぶったサダンディーも登場していますよ！

詳しくは、最寄りの郵便局までお問い合わせください。

販売場所：南予地区の郵便局 販売価格：1シート 1,300円



## 伊方町地域おこし協力隊通信

地域おこし協力隊 移住・定住担当 竹山和宏 問 総合政策課まちづくり戦略室 TEL 38-2659

### 「亀ヶ池物語」を活用してもらうために

「亀ヶ池から伊方町を盛り上げたい！人生は1つの物語で、ここから新たな物語のスタートを切ってほしい！」という想いを込めて「亀ヶ池物語」と短期宿泊施設を命名しました。町内には、伊方町の魅力を伝えたい人が大勢いることを地域の方々関わって感じています。積極的に施設を利用してもらうために何ができるか、考えました。

- ①分かりやすい「亀ヶ池物語利用マニュアル」をポータルサイトに掲載する
- ②広報・雑誌で、アピールする
- ③迷ったら、すぐに質問できる状況を作る
- ④盛り上げるために、こちらからアプローチする

私自身が質問窓口になればと考え「亀ヶ池物語」のストーリーテラー（物語の語り手）となり、精一杯頑張っていきます。一緒に伊方町を盛り上げていきましょう！



移住・定住  
ポータルサイト  
「亀ヶ池物語」

「亀ヶ池物語」にて  
愛媛のご当地アイドル  
フルーツポシェットの榎崎さんと  
(移住PR動画撮影風景)

## シリーズ「ツーリズム」⑬④

問 佐田岬ツーリズム協会 TEL 54-2225

### 佐田岬ツーリズム協会の新しい力を紹介します

5月から新しく佐田岬ツーリズム協会の一員になりました宮脇源です。みやわき げん  
伊方町の観光産業の一翼を担う当協会の職員を任されたことに、責任の重さとやりがいを感じておりますとともに、町内の交流人口の拡充による地域の活性化を図るべく設立された当協会の新たな風として、尽力していきたいと考えております。

当協会の事業として、佐田岬地域の豊かな自然や山海の幸を活用した体験メニューと物販事業により、誘客促進と知名度の向上を図り「伊方町ファン」の獲得に努めてまいります。

伊方町が今まで以上に「魅力のあるまち」になるようお手伝いが出来たらと思います。どうぞ皆さま、よろしく願いいたします。



## 年金ひろば 「年金の仕組み」について

公的年金は、現役で働く世代が高齢者などを支え、社会全体で安心を提供するものです。

20歳以上の全ての方が加入する国民年金と、会社員や公務員が加入する厚生年金の2階建てになっています。

みなさんの疑問に  
答えるダンディー♪

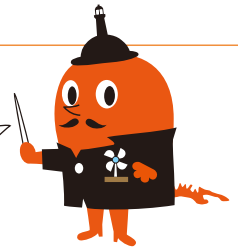

### ◎保険料を払わないとどうなるのですか？

将来受け取る年金額が、その分、減ります。年金額は保険料を納付した期間に応じて決まり、さらに、受給には納付期間等が10年（※）必要です（老齢年金の場合。保険料の免除や猶予をした期間を含みます）。※H29.8から必要な期間が25年から10年に短縮されます。

また、保険料の納付（または免除や猶予の手続）をしていれば、60歳未満でも、けがなどで重い障害を負った場合に「障害年金」、一家の大黒柱が小さな子どもや配偶者を残して亡くなった場合に「遺族年金」を受け取れます。

### ◎年金はいつからもらえるのですか？

老齢基礎年金は65歳からです。老齢厚生年金については、平成42年までの間、60歳から65歳に段階的に引き上げられていきます（生年や性別で違いがありま

す）。60歳以上ならば、額は減りますが繰り上げて受給することも可能です。

### ◎将来もらえる年金の額はどこで確認できますか？

毎年、皆さんの誕生月に郵送される「ねんきん定期便」や、日本年金機構のホームページにある「ねんきんネット」で確認できます。ただし、その額は目安です。実際には、受給までに納付された額やその時の物価などを考慮した額になります。

### ◎公的年金に上乘せしてもらえる年金があると聞いたのですが？

iDeCo（個人型確定拠出年金）や国民年金基金等に加入すれば年金額を増やせます。特にiDeCoは、60歳未満なら基本的に誰でも加入できるようになりました（平成29年1月～）。なお、掛け金などについて所得税の優遇も受けられます。

宇和島年金事務所  
6月の出張相談日

▶日時 / 6月8日(木)、28日(水) 10:00～15:30 ▶場所 / 八幡浜商工会議所  
▶連絡先 / 宇和島年金事務所お客様相談室 TEL 0895-22-5569  
※予約制のため事前にご連絡ください。

## 消費生活だより 「占いサイト」にご注意！

最近「占いサイト」のトラブルが発生しています。最初は無料ですが、何度かメールでやりとりをし、気付いた時には何百万円もの請求額になっていたという相談があります。

### ■相談事例

スマートフォンで「占い」をキーワードでネット検索して会員登録をした。前払いでポイントを購入するシステムのためクレジットカードで決済した。占い師とはメールでやりとりをし、占いの結果をもらう時に、1回1,500円分のポイントを使用するという仕組みだったが「あなたにはお告げがあったので施術が必要」などと占い師から言われ、何度もやりとりしているうちに約100万円をサイトへ支払うことになった。

### ■予防策

○ポイントの購入により、相手とメールなどができるシステムの占いサイトでは、相手の誘導でやりとり

を重ねているうちに、多額の費用をつぎ込んでいたということがあります。「幸せになれる」などと言われても相手の言葉をうのみにせず、冷静になりましょう。

- サイト側は利用者側に少しでも長くやりとりさせるため、あの手この手で連絡をしてきます。その結果、利用料金が高額になりトラブルとなります。
- 占い師になるための公的資格などはなく、誰でも名乗れることや、占いの結果の真偽などを評価することができないことを理解しましょう。
- 何か不安なことがありましたら、下記の相談窓口までご相談ください。

相談窓口

愛媛県消費生活センター TEL 089-925-3700  
町民課住民生活室 TEL 38-2653

瀬戸支所地域住民室 TEL 52-0112  
三崎支所地域住民室 TEL 54-1111

# ごみ出しルールとマナー を守ってきれいな町に!

問い合わせ先

町民課 住民生活室 ☎38-2653

瀬戸支所 地域住民室 ☎52-0112

三崎支所 地域住民室 ☎54-1111



## 伊方町一般廃棄物最終処分場で受入できるごみについて

### 【施設の概要】

施設所在地：伊方町九町字アラカヤ

埋立面積：4,300㎡

埋立容量：19,700㎡

埋立期間：15年

供用開始：平成25年4月

埋立対象物：粗大ごみ、埋立ごみ

受入日：毎週金曜日 **午後2時～4時**（祝日を除く）

料金：10kgあたり20円



### 【受入できるごみ】

受入できるごみは、リユース（再利用）、リサイクル（再資源化）が困難なものです。

つまり、①町指定『もやすごみ袋』に入らない大きなごみと、②埋立ごみのみとなります。よって、可燃ごみや資源ごみなどは受入できませんのでご注意ください。



タンス、机、椅子、布団、ベッド、やかん、掃除機など



びん、かん、ペットボトルなどの資源ごみ、古紙（本や衣類）、有害ごみ、禁止ごみなど



## 伊方町一般廃棄物最終処分場の監視員について

可燃ごみや資源ごみ、更には禁止ごみなどの受入できないごみの混入を防ぐことを目的に、最終処分場に監視員を配置してから約2年半が経過します。現場では、ごみを捨てる方の補助を行ったり、受入できないごみを持って来られた方に対しては、適正な処理方法を教えています。

今後も、廃棄物は責任を持って正しく処理し、最終処分場を皆さんで正しく利用しましょう。



HOWDY! Maggie ★

伊方町国際交流員 マギー・ソープ毎月記事②



私の出身であるアリゾナ州では、6月になると日本の梅雨のような気候となり、それは、「モンスーン」と言われています。毎年6月から9月にかけて午前中は気温が40度以上ぐらになり暑くて、夕方になると、雷雨や大雨や鉄砲水になります。

特に鉄砲水に襲われる危険性が高く、砂漠でも人が溺れてしまうこともあります。なぜかという、アロヨという小峡谷がたくさんあり、そこに道路があるからです。アロヨは、乾燥地帯に時折降る雨で浸食されて、通常は枯れ川になっている小規模の険しい峡谷です。その状況になると、警察官が必ずその道をバリケードします。しかし、トラックを運転している人は通れると思って、バリケードを無視しながら、泥の中にはまり込んで動けなくなります。救助隊員に救われても、罰金になります。その理由は、アリゾナの特別な法律があるからです。その法律の名前は、「バカな運転手法」(Stupid Motorist Law)です。

他の危険性は、マイクロバーストです。マイクロバーストとは、急激に発達した雷雲や積乱雲の下で、下降気流が地面に吹きつけ、破壊的な強風を巻き起こします。ある夏、私の近所でこれが起こり、電柱が倒れてしまい、修理に2日以上かかりました。そのため、エアコンや電気が使えなくなって、日中に室温が40度になり、近くの図書館や映画館で過ごしました。館内は、近所の人だらけで、急に交流のチャンスになりました。

でも、モンスーンがそんなに怖いものだと私は思いません。最もありがたい天気です。道路はステーキが焼けるぐらいの暑さになっても、雨が降ると涼しくなるので、楽しみにしていました。また、山の方から来る雷雲を見るのもわくわくしました。その雲の形も面白かったです。また、よく雨が降ったら、野生の草花も多く咲きます。それに、夜中に雷が鳴っても、私はぐっすり眠れます。

だから、日本の梅雨も楽しみにしています。



生徒総会・家庭クラブ総会

四月二十五日(火)七限目に体育館で生徒総会と家庭クラブ総会が行われました。平成二十八年度活動・決算報告の後、今年度の行事や予算、努力目標等について審議が行われ承認され



豊かな体験活動

四月二十四日(月)午後から豊かな体験活動が行われました。一年生はロータリーの除草作業、二年生は未咲輝ロードの以前の作品の取り外しと壁面の清掃、

三年生は港までの道路のごみ拾いを行いました。三崎高校生が地域をきれいにする事で、地域に貢献することができますと考えています。多くの方が訪れたときに三崎の地域はごみがなく、美しいといわれる地域にしたいと思っています。



三崎高校だより

平成二十九年年度が順調にスタートしました。役員の皆さんは、三崎高校のリーダーとして、校内だけではなく、地域行事にも積極的に参加する頼もしいメンバーです。校内外の各行事に全力で取り組み成功させたいと思います。

一年生集団宿泊研修

四月二十七日(木)、二十八日(金)の二日間にわたり、一年生は集団宿泊研修を行いました。一日目は、研修場所である「伊方町瀬戸アグリトピア」まで十キロの道のりを約二時間かけて歩いた後、入所式、集団生活に関する講義、校歌練習などを行い、夕食の準備を行いました。



みなで協力して作ったカレースープはとってもおいしかったです。二日目の午前中は、三班に分かれて、三崎湾クルーズ・史跡巡り・伊方町に関するビデオ鑑賞を地域の方にご協力いただきながら行いました。集団生活の大切さを学ぶとともに、地域についての理解を深めることができました。

## 募集

県民総合文化祭  
文化事業企画の募集

県民総合文化祭に新風を吹き込む文化事業企画を募集します。採択された企画に対し、実施経費の一部を助成します。詳しくは県ホームページをご覧ください。

※原則2件、50万円以内

▼募集期間 6月30日(金)

▼応募方法 企画書に必要事項を記入のうえ、郵送、FAX、メールで提出、またはご持参ください(企画書は県ホームページからダウンロード可)。

問 県文化協会事務局(県文化・スポーツ振興課内)

TEL 089-932-8310

FAX 089-912-2969

メールアドレス

bunkasports@pref.hime.jp

HP <https://www.pref.hime.jp/h13000/29kikakukoubou.html>

## えひめ愛顔のジュニアアスリート

## 3期生募集

えひめから世界を目指すスポーツ大好きな児童・生徒を募集しま

すー詳しくは、ネットで「えひめジュニアアスリート」を検索。

▼募集期間 7月10日(月)まで

▼対象 県内の小学4年生～中学2年生で、(出)18時～20時10分に実施するプログラムに参加でき、保護者による送迎が可能な者

▼選考方法 新体力テストの結果等による書類選考後、実技テストを実施

▼募集人数

・小学4年生/20～30人

・小学5年生～中学2年生/若干名

▼応募方法 学校で配付される申込用紙を学級担任の先生に提出

問 県教育委員会保健体育課

TEL 089-960-8850

「知事とみんなの愛顔でトーク」  
傍聴者募集

県では、知事が地域に出かけ地域住民と気軽に意見交換を行い、地域の意見・要望を把握し、可能なものから県政に反映させていくため「知事とみんなの愛顔でトーク」を開催しています。

会議では「愛顔あふれる愛媛づくり」について、知事が地域の皆さんと直接お話しします。

傍聴される方を募集していますので、ぜひご参加ください。

※傍聴者は、原則として意見交換

に参加できません。

▼日程 6月29日(木)開場14時～14時30分～17時

▼会場 内子町共生館1階共生館ホール(喜多郡内子町平岡甲1-85-1)

▼定員 50人 ※先着順

▼申込期限 6月26日(月)

▼申込方法 郵便、電話、FAXまたは電子メールで、住所、氏名、電話番号を記入(連絡)し、お申し込みください。

▼申込・問い合わせ先

南予地方局地域政策課

TEL 0895-221-5211

FAX 0895-251-3724

T798-8511

宇和島市天神町7番1号

メールアドレス

nan-seisaku@pref.hime.jp

## 南予水道企業団職員募集

南予水道企業団では次のとおり、職員採用候補者試験(上級)を行います。南予水道企業団は、宇和島市、八幡浜市、西予市および伊方町を構成団体とする特別地方公共団体で、これらの地域へ水道水を供給する企業体です。

▼試験区分・採用予定人員  
上級(土木)・1人

▼職務内容 南予水道企業団に勤

務し水道事業業務に従事する。

▼採用年月日

平成30年4月1日予定

▼受験資格 次の(1)～(3)のすべてに該当する者

(1)昭和62年4月2日以降に生まれた者で、大学を卒業した者および

平成30年3月卒業見込みの者

(2)日本国籍を有する者

(3)地方公務員法第16条各号のいずれにも該当しない者

▼試験内容

〈第一次試験〉専門試験、一般性格診断検査

〈第二次試験〉面接試験(第一次試験合格者に別途通知)

▼試験日時/会場

〈第一次試験〉8月6日(日)/宇和島市役所7階会議室(701)

〈第二次試験〉第一次試験合格者に別途通知

▼受験手続 志願表を提出。志願表と試験案内は南予水道企業団庶務課へ付けまたは企業団ホームページからもダウンロードできます。

▼申込期限 6月30日(金)

※執務時間中、必着

申込・問い合わせ先

南予水道企業団庶務課

TEL 0895-251-3222

T798-0027 宇和島市

柿原字童子甲1929番34

21 広報いかた・2017.6

## お知らせ

## 「無料調停相談会」開催案内

借金・近隣トラブル・不動産・交通事故・相続・離婚・家庭内トラブルなどでお悩みの方、ぜひご相談ください。

▼日時 6月25日(日)10時～15時

▼場所 八幡浜総合福祉文化センター（八幡浜市広瀬二丁目1番13号）

▼相談担当者 民事調停委員、家事調停委員

▼主催 八幡浜調停協会

問 八幡浜調停協会会長 浅野イシ  
TEL 34-0400

## ひきこもり相談のお知らせ（無料）

▼対象者 原則として18歳以上の

ひきこもり本人およびその家族

▼実施日時 (月)～(金) ※祝除く  
8時30分～17時15分

▼申込方法 電話相談(随時)、来所相談(要電話予約)

◎併せて精神保健に関する相談も行っていますので、左記へお問い合わせください。

問 八幡浜保健所健康増進課精神保健係(保健師が対応します)

TEL 22-4111

(内線 287・288)

## 「自死遺族の方の相談窓口」案内

八幡浜保健所では、保健師による「自死遺族の方の相談」を行っています。

大切な方を亡くされ、お一人で辛い思いを抱えていませんか。あなたの思いをお話してください。まずはご連絡ください。

▼実施日時 ※予約制、相談無料  
来所面接 毎月第3(水) (祝の場合、第2(水)) 9時～16時  
・家庭訪問 随時

問 八幡浜保健所健康増進課精神保健係(保健師が対応します)

TEL 22-4111  
(内線 287・288)

## 市立八幡浜総合病院からお知らせ

「一緒に学ぼう!」がんの予防と治療。そして生活について「住み慣れた場所でのがん治療を目指して」をテーマに、市民公開講座を開催します。参加無料。参加希望の方は事前にご連絡ください。

▼日時 7月1日(土)13時～15時  
(開場12時30分)

▼会場 市立八幡浜総合病院 別館2階大会議室

## ▼内容

・講演1/消化器がんの早期発見と治療/市立八幡浜総合病院 外科医長 的場勝弘

・講演2/治療中のあなたを支えます/安全・安楽な抗がん剤治療を目指して/市立八幡浜総合病院外来化学療法室がん化学療法看護認定看護師 菊池和美

・相談コーナー(15時～15時30分) 薬や医療費についての相談などを当日受け付けます。

▼申込・問い合わせ先  
八幡浜総合病院地域医療連携室  
TEL 24-2568

## 八幡浜土木事務所からのお知らせ

現在、愛媛県八幡浜土木事務所では、土砂災害防止法における公示図書の整理を進めており、それに係る現地調査のため、伊方町内一円の土砂災害危険箇所において現地調査を行っております。

調査にあたっては、県の委託を受けた調査員が腕章を付け対象の土地へ立ち入りさせていたたく場合がありますので、調査期間中(平成29年7月末頃まで)は、ご迷惑をおかけしますが、ご理解とご協力をお願いします。

問 八幡浜土木事務所 河川港湾課  
TEL 22-4111(内線 424)

## ▼調査実施会社

伊方地域/株式会社オーエムアイ(Tel 0893-2514213)  
瀬戸・三崎地域/株式会社八周(Tel 0894-2415300)

## 「防災対策強調月間」

6月は「防災対策強調月間」です。梅雨前線や台風などの影響で、大雨による災害が起きやすい季節です。県ではこの月間中、河川、道路などの土木施設や工事現場のパトロールを強化し、危険箇所の発見や応急工事の実施など災害の未然防止に努めています。

皆さんも、テレビ・ラジオなどの災害情報に注意し、危険が迫ったときはすぐに避難するなど、災害に対する警戒を十分に心掛けてください。また、災害に備えて懐中電灯や携帯ラジオなども常に準備しておきましょう。

なお、危険な箇所を見かけたときは、すぐに役場や県の八幡浜土木事務所などにお知らせください。災害の防止に皆さんのご協力をお願いします。

問 建設課地域整備室  
TEL 38-2656  
八幡浜土木事務所  
TEL 22-4111

# 6月 くらしのカレンダー

1 木	人権擁護委員の日 全国一斉特設相談所(伊方町民会館 10:00~16:00)
2 金	
3 土	
4 日	伊方スポレク祭2017(伊方中学校グラウンド他)
5 月	
6 火	郡小学校バスケットボール大会(伊方スポーツセンター)
7 水	
8 木	
9 金	
10 土	ピップスおはなし会(図書館 13:30~) 人権の日
11 日	
12 月	
13 火	八西地区中学校陸上大会(保内中学校)
14 水	
15 木	
16 金	給食サービス事業(町見地区)
17 土	
18 日	父の日
19 月	
20 火	
21 水	
22 木	
23 金	給食サービス事業(伊方地区)
24 土	ピップスおはなし会(図書館 13:30~)
25 日	
26 月	
27 火	
28 水	佐田岬半島の自然スライド上映会(町見郷土館 19:00~)
29 木	
30 金	

犬、猫引取り(役場、瀬戸・三崎支所、町見出張所へ 9:00までに)

6月26日(月)~7月2日(日)

## 全国一斉「子どもの人権110番」 強化週間における 「電話相談開設」のお知らせ

いじめ・体罰・児童虐待など、子どもの人権問題に関するあらゆる相談を電話で受け付けます(無料・秘密厳守・予約不要)。

▶ 受付日時

- ① 6月26日(月) ~ 30日(金) 8:30~19:00
- ② 7月1日(土)・2日(日) 10:00~17:00

▶ 相談先(全国统一電話番号)

**TEL 0120-007-110**

※フリーダイヤル。

※携帯電話からの相談も可能。IP電話不可。

▶ 相談担当者 / 人権擁護委員、法務局職員

▶ 主催 / 松山地方法務局、愛媛県人権擁護委員連合会

◎詳しくは、松山地方法務局人権擁護課 (TEL 089-932-0888/代表) にお問い合わせください。

## 6月 くらしの相談事業開催日

1(木) 人権擁護委員の日「全国一斉特設相談所」  
伊方町民会館 10:00~16:00

7(水) 心配ごと相談  
伊方町民会館 13:00~16:00

16(金) 心配ごと相談  
三崎保健福祉センター 9:30~12:00  
心配ごと法律相談【予約制】※  
町見公民館 14:00~17:00

20(火) 消費生活相談  
役場1階相談室 9:00~16:30

21(水) 心配ごと相談  
町見公民館 13:00~16:00  
当番司法書士事務所  
三崎支所 13:30~16:00

※心配ごと法律相談は【予約制】です。相談を希望される方は、相談日の前日までに社会福祉協議会本所(TEL 38-2360)へ予約をお願いします。

# 伊方発電所の状況

- ① **運転状況について** (平成29年4月末日現在)  
 伊方1号機(運転終了)  
 伊方2号機(定格電気出力56万6千キロワット)  
 第23回定期検査中  
 伊方3号機(定格電気出力89万キロワット)  
 定格熱出力一定運転中



② **異常事象等について**

4月においては、伊方発電所からの異常事象等の通報はありませんでした。

## 6月1日～7日は「水道週間」です

水道週間は、安全で良質な水を安定して供給する水道事業を皆さまにご理解いただくため設けられました。59回目を迎えた今回は「**あたりまえ そんなみずこそ たからもの**」をローガンに全国規模で広報事業が展開されます。

朝、冷たい水で顔を洗い美味しい水を一杯飲む。水道は私たちの毎日の暮らしになくてはならないものです。

いつもどおりの水道の使い方をしているのに「最近水道料金が高くなったな」と感じたら、漏水の可能性がります。漏水は、自宅の水道メーターで簡単に調べることができます。

水道を使用していない状態で、水道メーターのパイロットが回転していれば、水道メーターから蛇口までのどこかで漏水している疑いがあります。漏水を確認した場合は、速やかに指定給水装置工事事業者へ修理を依頼してください。

### 漏水の確認方法

- ① 宅内の蛇口等を全て閉めて水道を使用していないことを確認する。
- ② 水道メーターのパイロットを確認する。
- ③ 少しずつでも回っている場合は、漏水していると考えられます。



倉庫や空き家などで普段水道を使用されていない場合や、水道メーターの検針以外にご自身で確認をされていない場合には、漏水の発見が遅れ、使用していないにも関わらず多額の水道料金を請求されることに繋がります。

普段使用されない場合には、メーター近くの止水栓を閉めておき必要に応じて開け閉めし、水道を使用することをお奨めします。

問 上下水道課上水道室 TEL 38-2663

町内の交通事故 (4月)	29年度
物損事故 …………… 13件	累計 …………… 13件
人身事故 …………… 1件	累計 …………… 1件
傷者 …………… 1人	累計 …………… 1人
死亡 …………… 0人	累計 …………… 0人



**佐田岬灯台点灯100年記念  
特設サイトをチェック!**

点灯100年記念に関するイベント情報やInstagramにアップされた写真など、楽しい情報もりだくさん!  
 ★HP「さだみさきナビ」から入れます。  
 【URL】<http://sadamisakitodai100.com/>



## ● 伊方町の人の動き (平成29年4月末日現在) 増減事由は4月中

 <b>人口</b> <b>9,789人</b> (−38人)	 <b>出生</b> <b>1人</b>	 <b>転入</b> <b>26人</b>
男 <b>4,678人</b> (−11人)		
女 <b>5,111人</b> (−27人)	 <b>死亡</b> <b>15人</b>	 <b>転出</b> <b>50人</b>
 <b>世帯</b> <b>4,716世帯</b> (−8世帯)		



# 元気いっぱい! 伊方町トピックス

## 愛媛FCホームゲーム「伊方町の日」開催!



①伊方堂々太鼓ジュニアに会場から大きな拍手が贈られました②③④三崎小児童がフラッグベアラーやエスコートキッズを務めました⑤⑥みかんゼリーやじゃこカツ、手作りドーナツを販売⑦MVPの愛媛FC丹羽詩温選手へ高門町長からじゃこカツとみかんゼリーを贈呈

4月29日、ニンジニアスタジアム（県総合運動公園陸上競技場）において、市町が物産販売などでサッカーの試合を盛り上げる愛媛FCホームゲーム「伊方町の日」が開催されました。

毎年恒例となっている伊方堂々太鼓ジュニアの力強い演奏がスタジアムで披露された後、三崎小学校の児童21人が、愛媛FCの選手と手をつないで入場するエスコートキッズを、三崎高校生徒1人が試合中に選手へボールを供給するボールパーソンを務めました。

また、スタジアム外の芝生広場にはオ～レカフェエ店ブースが設けられ、伊方町からもクリエイト伊方と、せとど～なつつが店出しました。

その他、国体ターゲット・バードゴルフ体験コーナーも設けられ、子どもから大人まで、多くの人が楽しそうにターゲット・バードゴルフにチャレンジする様子が見られました。

この日、モンテディオ山形と対戦した愛媛FCは2対0で勝利し、スタジアムは大いに盛り上がりました。

### 編集後記

5月の連休初日、佐田岬ははなはなのイベントに行ってきました。表紙の写真はそのイベントで行われたバルーンリリースのシーンで、ふれあい担当者が撮影したものです。

太陽光に当たると成分分解されるエコバルーンには、子どもたちの手書きの手紙（町花ツワブキを使った和紙使用）が付けられていました。子どもたちの思いを乗せた手紙が空から見知らぬ誰かの元に届く、なんだかステキだなと思いました。（広報担当）

6月は、伊方地域で「伊方スポレク祭」が開催されます。ペタンク・レクバレー・ソフトボール・ゲートボールの4種目が地域対抗戦で行われ、小学生から高齢者まで幅広い年齢層が集う大会です。日頃、スポーツになじみが薄い方は、スポーツに親しむ良い機会になればと思います。（ふれあい担当）

