

広報

いかた



主な内容

まちの決算報告 P2・3
職員・臨時職員募集 P5
障害者虐待防止センターについて P8

四ツ太鼓

(二名津)

10月7日、二名津地
区で秋祭りが行われま
した。

11

2012
No.092

平成23年度 まちの決算報告

平成23年度決算は、町議会9月定例会で承認されました。

町の財政がどのような状況にあり、皆さんから納めていただいた税金や国・県からの補助金などがどのように使われたかをお知らせします。

一般会計の決算額は、歳入総額110億2,711万9千円、歳出総額107億4,351万1千円で差引2億8,360万8千円となっていますが、このうち翌年度に繰り越すべき財源7,280万3千円が含まれているため、実質収支は2億1,080万5千円の黒字決算となっています。

一般会計歳出(性質別)

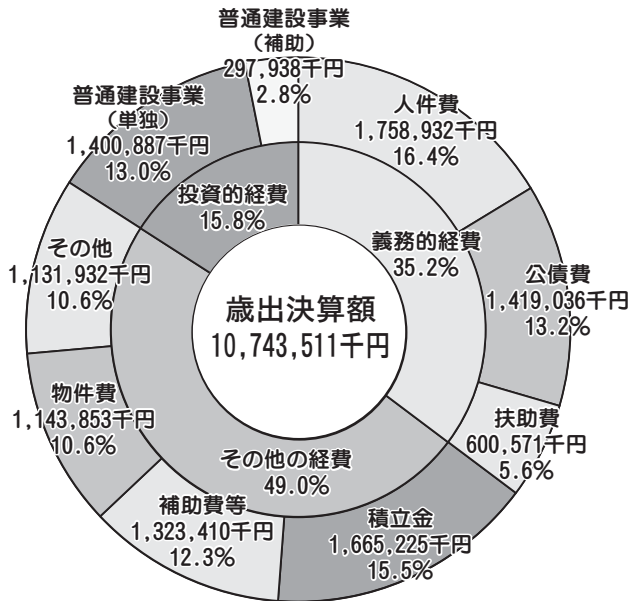

一般会計歳入

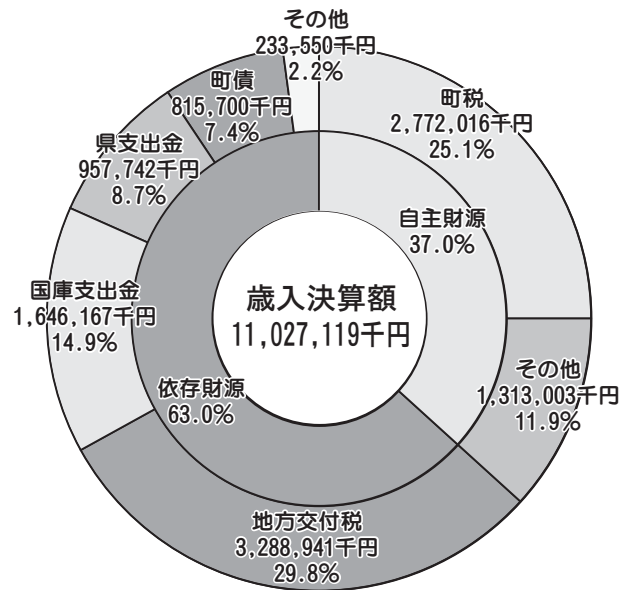

特別会計の決算状況

(単位：千円)

会計別	歳入	歳出	差引
国保(事業)会計	1,836,281	1,814,933	21,348
国保(直診)会計	665,805	643,300	22,505
学校給食会計	38,723	38,564	159
港湾整備会計	13,358	1,572	11,786
後期高齢者医療保険会計	153,721	153,596	125
介護保険会計	1,082,944	1,078,035	4,909
介護サービス会計	11,805	11,805	0
公共下水道会計	518,833	518,786	47
小規模下水道会計	136,080	136,076	4
特定地域生活排水処理会計	29,742	29,735	7
風力発電会計	47,289	44,821	2,468
住宅新築資金等貸付会計	1,059	714	345
計	4,535,640	4,471,937	63,703
	総収益	総費用	純利益
水道事業会計	266,326	263,802	2,524

町に納めたお金(1世帯あたり)

1世帯あたりの町税負担額 199,799円 (平成24年3月31日の住民基本台帳4,943世帯で割った額)			
固定資産税 85,045円 (電力分除く)	町民税 99,520円	たばこ税 10,248円	軽自動車税 4,986円

町が使ったお金(1人あたり)

町民1人あたりに要した経費 969,894円 (平成24年3月31日の住民基本台帳人口11,077人で割った額)			
議会費 11,062円	総務費 201,170円	民生費 191,995円	衛生費 67,442円
農林水産業費 109,824円	商工費 15,034円	土木費 130,872円	消防費 36,224円
教育費 77,412円	災害復旧費 158円	公債費 128,621円	諸支出金 80円

「よるこびの風薫るまち 伊方 ～協働・共生・個性を大切に、一人ひとりがキラリと光るまちづくり～」を目指し、実施した主な施策は次のとおりです。

(単位：万円 端数四捨五入)

項 目	事 業 内 容	決 算 額
保 健 ・ 医 療 ・ 福 祉		
健 康 増 進	予 防 接 種 ・ 健 康 診 査 の 実 施	6,514
子 育 て 支 援	出 産 等 祝 い 金 ・ 子 ども 手 当 の 支 給	1億5,899
高 齢 者 福 祉	は り、き ゅ う、マ ッ サ ー ジ の 助 成	517
	配 食 サ ー ビ ス 事 業	743
	敬 老 行 事 ・ 長 寿 祝 い 金 ・ 老 人 ク ラ ブ	2,571
障 害 者 福 祉	障 害 者 自 立 支 援 の 給 付 費	2億4,701
	障 害 者 福 祉 給 付 金 ・ 医 療 費 無 料 化	6,071
教 育 ・ 文 化		
学 校 教 育	英 語 指 導 助 手 の 招 致 ・ 教 育 活 動 指 導 員 設 置	3,093
	ス ク ー ル バ ス の 運 行	3,063
	小 ・ 中 学 校 の 入 学 経 費 を 助 成	253
	小 学 校 校 舎 な どの 耐 震 診 断 を 実 施	609
生 涯 学 習 ・ 生 涯 ス ポ ー ツ	体 育 協 会 ・ ス ポ ー ツ 少 年 団 等 の 活 動 補 助	158
	伊 方 ス ポ ー ツ セ ン タ ー を 改 修	9,180
社 会 基 盤		
道 路 ・ 河 川 ・ 交 通 環 境	町 道 整 備 事 業	5億3,760
	緊 急 避 難 路 を 整 備	8,376
	前 の 川 の 河 川 改 修	8,073
	地 域 環 境 対 策 (町 道 草 刈 ・ 伐 採) 作 業	4,139
	デ マ ン ド 交 通 の 運 行	3,012
港 湾 機 能	伊 方 港 の 施 設 を 整 備	6,659
	三 崎 港 地 震 対 策 事 業 の 負 担 金	1億2,841
住 環 境	湊 浦 に 整 備 す る 公 営 住 宅 の 調 査 設 計	1,291
	集 会 所 の 耐 震 診 断 ・ 耐 震 補 強 策 定 を 実 施	1,985
	危 険 廃 屋 の 解 体 経 費 を 助 成	497
防 災 ・ 消 防 体 制	消 防 署 (広 域 消 防 体 制) の 負 担 金	2億5,257
	消 防 ポ ンプ 格 納 庫 (湊 浦 ・ 伊 方 越) を 新 築	3,476
	小 型 動 力 ポ ンプ 積 載 車 の 整 備	992
環 境 保 全		
資 源 循 環 型 社 会	ご む の 収 集 ・ 運 搬 ・ 処 理	1億2,919
	一 般 廃 棄 物 の 最 終 処 分 場 を 建 設	4,441
下 水 道	下 水 道 の 整 備	4億8,613
産 業 振 興		
農 業	中 山 間 直 接 支 払 交 付 金	9,038
	新 規 就 業 者 に 対 し 支 援 を 実 施	299
	単 軌 道 ・ タイ バ ッ ク ・ 電 気 柵 ・ 園 内 道 等	5,380
	南 予 用 水 対 策	2億657
	有 害 鳥 獣 対 策 事 業	543
水 産 業	鳥 津 地 区 に 魚 礁 を 設 置	1,849
	大 江 地 区 に 木 製 魚 礁 を 設 置	1,975
	瀬 戸 地 区 の 製 氷 施 設 を 整 備	5,157
	稚 貝 ・ 稚 魚 の 放 流 事 業 を 実 施	800
観 光 ・ ツ ー リ ズ ム ・ 商 工 業	佐 田 岬 ツ ー リ ズ ム 協 会 の 支 援	1,022
	地 域 イ ベ ン ト の 開 催 ・ 支 援	1,867
	商 工 会 活 動 の 支 援	1,860
	プ レ ミ ア ム 付 商 品 券 発 行 の 支 援	526
住 民 協 働 ・ 行 財 政		
人 権 尊 重	人 権 啓 発 ・ 教 育 の 推 進	549
地 域 間 交 流 ・ 国 際 交 流	北 海 道 泊 村 ・ 旧 町 地 域 間 の 交 流 を 促 進	304
	国 際 交 流 員 の 招 致 ・ 国 際 交 流 事 業 の 補 助	858
協 働	広 報 発 行 ・ 区 長 会 ・ 地 域 審 議 会	1,113

伊方港の施設を整備



係留施設を整備することにより、漁業従事者の負担軽減と安全確保を図りました。

消防ポンプ格納庫を新築



老朽化した消防ポンプ格納庫を新築し、防災・消防体制の強化を図りました。(写真は湊浦の格納庫)

瀬戸地区の製氷施設を整備



水産業者の利便性の向上と労力・経費の削減を図るため、製氷施設の更新工事を行いました。

プレミアム付商品券発行の支援



町内の商工業者の活性化を図るため、プレミアム付商品券を発行しました

財政健全化法に基づく指標の状況

平成23年度決算に基づく財政健全化判断比率及び資金不足比率を算定し、監査委員の意見を付けて9月定例会へ報告しました。

町の財政指標は、次のとおりとなっています。

●健全化判断比率

(単位：％)

	実質赤字比率	連結実質赤字比率	実質公債費比率	将来負担比率
伊 方 町	—	—	11.4	—
早期健全化基準	14.34	19.34	25.0	350.0
財政再生基準	20.00	30.00	35.0	

- ・実質赤字比率及び連結実質赤字比率は、昨年度と同様に黒字のため「—」で表示しています。
 - ・実質公債費比率は、地方債の新規抑制や繰上償還等の影響により公債費が減少したため前年度より1.4%減の11.4%となっています。
 - ・将来負担比率は、昨年度と同様に、将来の負担額を基金（貯金）などの充当可能財源が上回り、マイナスとなったため「—」で表示しています。
- いずれの指標も早期健全化基準を下回っています。

◎用語の説明

- ・実質赤字比率……一般会計等を対象とした実質赤字の標準財政規模に対する比率
 - ・連結実質赤字比率……全会計を対象とした実質赤字（または資金の不足額）の標準財政規模に対する比率
 - ・実質公債費比率……一般会計等が負担する元利償還金等の標準財政規模に対する比率
 - ・将来負担比率……一般会計等が将来負担すべき実質的な負債の標準財政規模に対する比率
- ※標準財政規模：地方公共団体が自由に使える財源の標準的な規模

●資金不足比率

(単位：％)

会 計 名	資金不足比率	経営健全化基準
水道事業会計	—	20.0
風力発電事業特別会計	—	
港湾整備事業特別会計	—	
公共下水道事業特別会計	—	
小規模下水道事業特別会計	—	
特定地域生活排水処理事業特別会計	—	

・資金不足比率
公営企業会計を対象とした実質赤字の事業規模に対する比率

・全ての公営企業会計で資金の不足額がないため「—」で表示しています。

なお、本町の各指標については特に問題がある状況ではありませんが、厳しい財政状況であることに変わりはありません。今後も健全な財政運営に努めていきます。

9月定例議会の報告について

中山間直接支払交付金事業に9,072万6千円

平成24年度伊方町一般会計補正予算(第5号)が9月定例会で承認されました。

今回の補正予算額は2億5,409万6千円で、累計115億2,898万6千円となりました。中山間直接支払交付金事業、道路維持事業、緊急津波対策推進事業などが盛り込まれています。

一般会計補正予算(第5号)の主な事業

科 目	事 業 内 容	予 算 額
総 務 費	危険廃屋解体撤去補助金	202万円
	青年就農給付金事業	450万円
農 林 水 産 業 費	中山間直接支払交付金事業	9,072万6千円
	有害鳥獣捕獲対策補助金	84万7千円
土 木 費	道路維持事業	5,432万8千円
	緊急津波対策推進事業	1,000万円
	住宅改修事業	2,192万1千円
消 防 費	全国消防操法大会経費	582万7千円
	消防ポンプ格納庫新築調査設計委託	678万3千円
	地域防災計画改訂業務委託	525万円
教 育 費	二名津小学校閉校事業補助金	240万7千円

平成25年度 伊方町職員(看護師)の募集

募集職種、採用予定人員及び受験資格

○看護師 若干名

次の①～④をすべて満たす者

- ①昭和41年4月2日以降に生れた者
- ②看護師免許を有する者又は平成25年3月末日までにこの免許を取得する見込みの者
- ③日本国籍を有する者
- ④地方公務員法第16条各号のいずれにも該当しない者

試験の方法等

- ①試験種目 作文試験・面接試験
- ②試験日 平成24年11月下旬～12月上旬予定
- ③場所 伊方町役場
- ④合格通知 平成24年12月下旬予定

受験申込・締切等

○受験申込

次の①～③の書類を伊方町役場総務課又は瀬戸総合支所、三崎総合支所の地域住民室に提出

- ①採用試験申込書(写真貼付、町指定のもの)
- ②卒業・修了(見込)証明書及び成績証明書(開封無効)
- ③資格免許証の写し

※採用試験申込書は、伊方町役場総務課又は瀬戸総合支所、三崎総合支所の地域住民室で交付します。郵便で請求する場合は、必ず140円切手を貼った宛先明記の返信用封筒(A4判のものが入る大きさ)を同封してください。

○申込締切

平成24年11月14日(水) 午後5時15分まで

※郵送の場合は平成24年11月14日までの消印有効

採用予定

合格者は、平成25年4月1日付で伊方町職員に採用の予定です。

※採用までに看護師免許を取得出来ない場合は、採用を取り消しますのでご注意ください。

問い合わせ先

〒796-0301 西宇和郡伊方町湊浦1993番地1
伊方町役場 総務課総務管理室 TEL (0894) 38-2655

平成25年度 伊方町臨時職員の募集

募集職種及び採用予定人員

- ・事務補助員 若干名(PCによる文書作成や財務会計処理に従事)
- ・用務員 若干名(小・中学校での諸用務に従事)
- ・調理員 若干名(保育所、給食センター、瀬戸診療所で調理業務に従事)
- ・保育士 若干名(保育所で保育業務に従事 ※保育士免許を有する者)

応募要件

- ①地方公務員法第16条各号のいずれにも該当しない者
- ②昭和29年4月2日以降に生まれた者(58歳まで)
- ③町内での雇用促進を図る観点から町内在住者の雇用を優先
- ④長期にわたって再任用を繰り返していない者

試験の方法等

- 試験日 平成24年11月下旬頃
試験会場 伊方町役場 3階会議室他
試験内容 書類審査及び面接

申込方法等

- ・申込方法 申込書に必要事項を記入して提出
※申込書は、役場総務課又は各総合支所地域住民室で交付します。申込書を郵便で請求する場合は、80円切手を貼った宛先明記の返信用封筒(A4判のものが入る大きさ)を同封してください。
- ・申込先 伊方町役場総務課又は瀬戸、三崎総合支所地域住民室
- ・申込期限 平成24年11月14日(水) 午後5時15分まで(採用申込書必着)

合格発表及び採用

- ①合格発表 平成24年12月中旬予定
- ②採用 平成25年4月1日以降

任用期間

原則6ヶ月以内となりますが、勤務状況などにより必要に応じて(勤務成績の良好など)、期間の更新があります。

給与等

伊方町臨時職員の給与規程等に基づき支給
社会保険及び労災保険等に加入予定
※給与、勤務条件の詳細は、役場総務課又は伊方町ホームページで確認できます。

問い合わせ先 上記職員募集と同じ

伊方町臨時職員(調理員)の募集

募集職種及び採用予定人員

○調理員又は調理師 1名(瀬戸学校給食センターに勤務)

応募要件

- ①地方公務員法第16条各号のいずれにも該当しない者
- ②昭和29年4月2日以降に生まれた者(58歳まで)
- ③町内での雇用促進を図る観点から町内在住者の雇用を優先

試験の方法等 上記臨時職員募集と同じ

申込方法等 上記臨時職員募集と同じ

任用期間

平成24年12月1日(予定)～平成25年3月31日(更新あり)

給与等 上記臨時職員募集と同じ

問い合わせ先 上記職員募集と同じ

伊方町消防団から優秀選手選出 第23回 全国消防操法大会開催



大会のオーロラビジョンに映し出された三好選手の表彰の様子



選手紹介

指揮者	石崎 憲治
1 番員	松本 幸史郎
2 番員	三好 教彦
3 番員	阿部 光章
4 番員	宮本 隆史
補助員	濱本 喜治



10月7日、東京臨海広域防災公園(東京都江東区)で第23回全国消防操法大会が開催され、愛媛県代表として、伊方町消防団第9分団1部(大久)がポンプ車の部に出場しました。

大会はポンプ車の部24隊、小型ポンプの部23隊が出場し、日頃の訓練の成果を競いました。

当日はあいにくの雨模様で厳しいコンディションでの競技となりました。

競技の結果、惜しくも第9分団1部の入賞はなりませんでしたが、ポンプ車の部において、2番員の大会優秀選手に三好教彦選手が選出されました。

優秀選手は大会で参加したそれぞれの種別(指揮者、1番員など)で最も成績が優秀な選手が選出されるもので、三好選手は「緊張していたので、選出されたのは非常に驚いた。」と話していました。

選手の間は5月初旬からの長期間に渡る練習、また、選手たちを支えてきた団員や家族、消防本部役員及び消防署など関係者の皆さんの協力があってこそ、その全国大会出場でした。関係者の皆さん、お疲れ様でした。



①



②

- ① プロジェクトのメンバーがサツマイモを収穫
- ② 被災地への発送作業

被災地との絆をいつまでも ガラン山義捐もプロジェクト

実りの秋を迎えた10月3日、東北大地震の被災地へ伊方町特産のサツマイモが送られました。

このサツマイモは、伽藍山体験農園で、「ガラン山義捐もプロジェクト」(代表 成本利久氏)のメンバーが育てたもので、町地域振興センターが特産品開発事業の一環として支援をしています。

このプロジェクトでは、昨年、東日本大震災の被災地である宮城県や福島県の仮設住宅で暮らす方々や小中学校へ約800kgのサツマイモと2500kgのみかんを送っています。

今年も、その第一便として、100kg余りが、10月8日に宮城県石巻市で開催された震災復興イベントへ発送されました。

今も被災地の方々と連絡を取り合っていると成本代表は、「私達に大きなことはできないけれど、昨年結ばれた絆、縁を大切に支援というか、つながりを持ち続けていきたい。」と話していました。

将来の農林水産施策に役立てる 農林水産省職員農村派遣研修



10月1日、農林水産省職員の谷口裕基さんが農村派遣研修で株式会社ニューズ(代表 門田治満氏)で1か月間研修することになり、役場へあいさつに訪れました。

この研修は地域の実態に即した農林水産施策の企画・立案等を行うことができる人材を養成することを目的に、入省後2年目の農林水産省職員が全国各地の農漁村で現場の作業を経験します。

山下町長は、「伊方町での経験を将来の施策作りに役立てて欲しい」と話していました。

青年海外協力隊でドミニカ共和国へ 神野志帆さん(伊方越出身)が2年間の派遣



あいさつに訪れた神野さん(右から2人目)

9月18日、伊方越出身の神野志帆さんが青年海外協力隊の派遣事業でドミニカ共和国に2年間派遣されることとなり、出発あいさつのため山下町長を表敬訪問しました。

神野さんは大学の研究でバングラデシュへ行ったときにスラム街の子どもたちの衛生状態を見て、「このまま素通りにはできない」と感じ、現場で行動することを決めたと話しています。大学や大学院で学んだことを活かし、「頑張ります」と話していました。

健康で長生きするために 伊方町ライオンズクラブが健康読本寄贈



10月7日、伊方ライオンズクラブの末光勝幸会長、山口訓一保健福祉委員長、会計の一色和男氏から山下町長に健康冊子が手渡されました。

この小冊子は、伊方ライオンズクラブ会員でもある九町診療所後町洋一医師の執筆により発行されました。

今回寄贈いただいた小冊子は、健康読本シリーズ第33号「医療分野における放射線の利用」と題し、放射線について分かりやすく記載されていますので、ぜひご覧ください。

フランス駐日大使が伊方町を訪問 マセ大使ら5名が山下町長を表敬訪問



山下町長と意見交換するマセ大使(左)

10月2日、フランスのクリスチャン・マセ駐日大使や大使婦人、大使館員ら5名が役場を訪れ山下町長を表敬訪問しました。

マセ大使は、前日の1日に中村時広愛媛県知事を訪問し、役場を訪れる前には伊方発電所を視察しました。

山下町長との意見交換では、マセ大使が「1月に駐日大使に就任して早く四国を訪れたかった。伊方町は景色が本当に素晴らしい」と話し、伊方町の自然の美しさ感激している様子でした。

伊方町障害者虐待防止センターを設置します

伊方町では、「障害者虐待の防止、障害者の養護者に対する支援等に関する法律」（平成24年10月1日施行）に基づき、10月1日より「伊方町障害者虐待防止センター」を開設します。

虐待を防ぎ、解決するためには、地域にくらすみなさんの意識が大切です。小さなサインを見逃さず、虐待を早期に発見し、解決するために、ご協力をお願いします。

たたく、蹴るなどの暴力だけが虐待ではありません。

次のような行為は「虐待」になります。

1. 身体的虐待

障害者の体に傷や痛みを負わせる暴行を加えること。また、正当な理由なく身動きがとれない状態にすること。

2. 性的虐待

障害者に無理やり(または同意と見せかけ)わいせつなことをしたり、させたりすること。

3. 心理的虐待

障害者を侮辱したり、拒絶したりするような言葉や態度で精神的な苦痛を与えること。

4. 放棄・放任(ネグレクト)

食事や入浴、洗濯、排せつなどの世話や介助をほとんどせず、障害者の心身を衰弱させること。

5. 経済的虐待

本人の同意なしに障害者の財産や年金、賃金などを使うこと。また、障害者に理由なく金銭を与えないこと。

以上のような虐待に気づいたら、下記までご連絡ください。

伊方町障害者虐待防止センター

① 伊方町役場福祉課 TEL 0894-38-0211 FAX 0894-38-1120

② 指定相談支援事業所 ワークいかた TEL 0894-39-1070 FAX 0894-39-1060

身体障害者相談員・知的障害者相談員について

平成23年に制定された「地域の自主性及び自立性を高めるための改革の推進を図るための関係法律の整備に関する法律」等により、平成24年度から伊方町では身体障害者相談員・知的障害者相談員を委嘱し、相談対応、援助支援の充実を図っています。

個人のプライバシーは固く守られますので、お気軽にご相談ください。

相談員名簿		
相談員	氏名	連絡先(電話番号)
身体障害者相談員	樫尾 博一	39-0165
知的障害者相談員	谷口 佐恵美	54-1625

●障害者相談員は、おもに障害者やその家族(保護者)の中から選ばれています。

●障害者相談員は、心身に障害のある人々の相談に応じ、障害者や家族が有している様々な経験や情報を活かし、身近な地域で当事者や家族の目線に立った必要な相談対応・援助を行い、行政とのパイプ役を果たすとともに、地域活動の中核となって障害者福祉についての啓発等の活動を推進します。

第7回 伊方町社会福祉大会のお知らせ

趣 旨 本大会は、保健・医療・福祉が連携をすすめ、「健やかで、あたたかい心がふれあうまちを目指して」関係者の理解と連携強化を促進し、町民の福祉向上を目的として開催します。

主 催 社会福祉法人 伊方町社会福祉協議会

共 催 伊方町、伊方町健康づくり推進協議会

開催日時 11月10日(土) 13:30~16:00

開催場所 瀬戸町民センター 3階 大ホール

記念講演

講 師 水無昭善(みずなし しょうぜん)住職

演 題 「健康な心で生きるには」

時 間 14:30~16:00

※ 入場無料 どなたでもご自由にご参加下さい。



<プロフィール>

岩手県久慈市出身。真言宗、祥炎山不動院住職。

15歳の時に修行に入る。

真言宗の総本山・高野山で23歳にして修行を終了、さらに数々の秘法を習得し、2007年からは岩手の祥炎山不動院の住職をつとめるかたわら、全国各地で講演・加持・祈禱を行う。

軽妙な語り口で真理をつく説法が評判を呼び、全国から相談者が後を絶たない。

【大会事務局】 伊方町社会福祉協議会本所 TEL 38-2360

伊方町中央保健センター TEL 38-1811

第6回 佐田岬メロディー駅伝競走大会参加チーム募集

いよいよ冬季スポーツの華ともいえる駅伝のシーズンを迎えます。

本大会は色づくみかん畑と風車つらなる絶景の中、眼下には瀬戸内海、宇和海を見下ろすことのできる大変風光明媚なコースであり、中学部門には愛媛と大分のトップチームを迎えるなど、当地域の一大スポーツイベントを目指しています。

日 時 平成24年12月23日(日) ※小雨決行

種 別 1部 中学男子
2部 中学女子
3部 高校女子・一般女子
4部 地域チーム(伊方町内の地域、職場、サークルで編成…クラブチームは除く)

コ ー ス 瀬戸アグリトピア入口~きらら館
5区間14.70km

参 加 料 中学・高校 1,000円/1チーム
一般女子・地域 2,000円/1チーム

申込方法 所定の申込書に必要事項を明記の上、下記に申込みしてください。(FAX可)

※一般・学校単位からの複数チームの申込可

申 込 先 〒796-0301 愛媛県西宇和郡伊方町湊浦1993番地1
伊方町役場産業振興課 商工振興室内
佐田岬メロディー駅伝競走大会実行委員会事務局
TEL 0894-38-2657 FAX 0894-38-1373

締 切 平成24年11月22日(木)【必着】

主 催 佐田岬メロディー駅伝競走大会実行委員会



シリーズ年金 控除証明書について

～ 国民年金保険料を納付された方へ～

「社会保険料（国民年金保険料）控除証明書」が発行されます

国民年金保険料は、所得税及び住民税の申告において、納付した全額が社会保険料控除の対象となります。控除を受けるためには、年末調整や確定申告を行うときに、保険料を支払ったことを証明する書類の添付が必要です。国民年金保険料を納付された方には、日本年金機構本部から「社会保険料(国民年金保険料)控除証明書」が送付されますので、申告書の提出の際に必ず添付してください。

控除の対象

- ・平成24年1月1日～12月31日までに納付した保険料（追納保険料なども含む）
- ・家族の保険料を負担した場合、その保険料も含む。

社会保険料（国民年金保険料）控除証明書の送付

- ・11月上旬送付…H24年1月1日～9月30日の間に国民年金保険料を納めた方
- ・2月上旬送付…H24年10月1日～12月31日の間に初めて国民年金保険料を納めた方

【問い合わせ先】 宇和島年金事務所 TEL 0895 - 22 - 5440

11月の社会保険出張相談日(場所:八幡浜商工会議所)は、8日(木)・27日(火)(10時～15時30分)です。

消費者だより 架空請求にご注意！

架空請求とは、メールや封書などで、「料金の未納がある」などと偽って、突然、身に覚えのない料金を請求されるものです。パソコンや携帯電話では無料サイトと思ってクリックしたら、いきなりアダルトサイトに「登録完了」と表示されたり、全く身に覚えのない料金を請求されたりします。

最近の被害について

最近では、児童や女性の擁護活動をしているなどと名乗る団体から、「違法わいせつDVDを購入したあなたを告発する。告発を取り下げたいなら連絡するように。」という封書が届いた、どう対処すればいいか、という相談が寄せられています。

「告発する」と消費者の不安をあおり、「告発を取り下げる」と消費者から連絡をさせるような内容で、金銭の支払いを要求する架空請求と考えられます。架空請求の手口は、日々多様化・巧妙化しており注意が必要です。

被害にあわないために

- ・請求内容に驚き、あわてて業者へ連絡することは個人情報を知らせることになりますので、絶対にやめましょう。
- ・一度支払ってしまうと取り戻すことは困難です。相手に連絡を取ってしまい、相手から金銭の要求をされても、絶対に支払わないようにしましょう。
- ・架空請求では、さまざまな名目で請求をします。全く身に覚えのないものであれば、無視しましょう。

【消費生活に関する相談窓口】

伊方町役場 町民課住民生活室 TEL 38-2653 愛媛県消費生活センター TEL 089-925-3700
瀬戸総合支所 地域住民室 TEL 52-0112 三崎総合支所 地域住民室 TEL 54-1116

消防署からのお知らせコーナー



秋の火災予防運動

11月9日から11月15日まで

火の用心7つのポイント



平成23年出火原因(全国)

- 1位 **放 火**
- 2位 **たばこ**
- 3位 **コンロ**

平成23年出火原因(八幡浜消防管内)

- 1位 **たき火**
- 2位 **たばこ**
- 3位 **コンロ**

八幡浜地区消防署

本 署 22-0119 第一分署 53-0311
 総務課 24-0119 第二分署 36-3119
 予防課 23-0119 第三分署 33-3349

救急病院情報・身近なAED設置場所・住宅用火災警報器

その他の情報は八幡浜地区消防Webサイトをご覧ください。

<http://fd-yawatahama-ehime.jp/index.php>
 大手検索サイトから「八幡浜消防」で検索



管内の火災・救急概況

平成24年9月30日現在

地区別	火災	救急
八幡浜地区	8	975
保内地区	2	308
伊方地区	3	160
瀬戸地区	0	76
三崎地区	2	97
三瓶地区	2	209
その他	0	0
合 計	17	1,825

柚の可愛いハイハイ姿ももうすぐ見納めかな? 歩けるようになったら、みんなでお散歩しようね。



奥
篠澤
柚羽ゆずは
ちゅん

初めての

11月



お誕生日

初めてのお誕生日を
迎えるお子さんを
紹介するコーナーです。



今年も10月初旬から中旬過ぎにかけて、町内各地で秋祭りが行われました。二名津地区では練りが終わった後にちびっ子相撲大会が行われたり、川之浜地区では歌い手も踊り手も全員女の子の相撲甚句が行われたりするなど、地区によって特色のあるものとなりました。各地区の様子をお届けします。

町内各地で秋祭り



三机 唐獅子 (10月7日)



二名津 相撲大会 (10月7日)



塩成 五ツ鹿 (10月14日)



三崎 浦安の舞 (10月9日)



大久 唐獅子 (10月14日)



川之浜 相撲甚句 (10月14日)

チャイルドシートの
購入補助制度に
ついて

町内業者からチャイルドシートを購入する場合に限り、半額(限度額15,000円)を補助する制度があります。詳しくは伊方町役場総務課(☎38-0211)にお問い合わせください。

三崎高校だより

＊生徒会役員改選＊

九月二十六日、生徒会役員選挙が行われました。立会演説ではどの立候補者も、より良い三崎高校づくりのためのアイデアを力強く演説しました。また、応援演説でも、立候補者の個性がよく伝わる演説がされていました。

選挙の結果、22Rの清水優作君が生徒会長に選ばれ、新生徒会役員が決定しました。

新役員も三崎高校の伝統を守りつつ、より良い学校にしていくよう、全員で一丸となって生徒会活動に取り組みたいことを決意しました。

○生徒会旧役員挨拶

生徒会長(旧) 31R 中村夏乃

一年間の生徒会長を無事に終えることができて、少し肩の荷が下りた気がしてほっとしています。私は、自分自身を成長させたいという思いから、会長選挙に立候補しました。会長として学校の中心となり活動していく中で、何事にも前向きに取り組むことができるとなりました。

この一年間で、私は大きく変わる事ができました。何よりも、感謝の気持ちを持つことの大切さを学びました。多くの方々の支えのおかげで、私は今毎日がとても充実し、幸せに過ごしています。それも、生徒会長を終えた私へのごほうびだと思っています。一年間、本当にありがとうございました。

生徒会副会長(旧) 32R 佐々木 茂

私は、生徒会活動を通しての目標を決めていました。それは「不撓不屈」です。どんなに困難な状況にあっても強い意志を持ち、くじけずに頑張ろうと思っています。生徒会と部活動の両立が難しいこともありましたが、自分の立てた目標を思い出し、困難な状況を乗り越えることができました。

この一年間、楽しいこと、苦しいことがたくさんありました。そんな時、いつも側にいてくれたのが、五人の生徒会役員のメンバーでした。この五人と学校の中心となり活動することができ、ほんとうに良かったと思っています。生徒会で学んだことを生かし、日々、頑張りたいです。



○生徒会新役員挨拶

生徒会長(新) 22R 清水 優作

私が生徒会長として、今真っ先に取り組みたいことは、生徒数の減少を止めるということです。

もちろん、生徒数が少ないというのは決して悪いことだけではありません。一人一人の個性が大切にされ、クラスや学年を越えて全校生徒の仲が良いです。

しかし、行事での負担が大きくなり、部活動での部員数確保が難しくなり、他の部活と協力しないと大会に出場できなかつたりするという短所もあります。

この問題を解決するには、三崎高校の良さを発信しなければなりません。そのためにも、これまで以上に地域行事に参加したり中学生と交流したりしていきたいと思っています。

私にとっては初めての生徒会、初めての生徒会長になります。分からないこともたくさんあると思いますが、新生徒会六人で協力して、三崎高校をより良い学校にしていきたいです。

生徒会副会長(新) 21R 井上 諒

私は、現在三崎高校の最も大きな課題である、入学者数を増やすということを目指し、生徒会活動を行っていきたいと考えています。

現在、三崎高校は入学者の減少が問題となっています。その問題を解決するためにも中学生との交流や地域への情報発信を新たに行いたいと考えています。特に地域行事への参加に力を入れたいと思っています。

部活動で培った体力や精神力を生かして、三崎高校を今よりも活気の有る学校にしていきたいです。これから一年間、一生懸命頑張りますので、よろしく願います。

＊文化祭のお知らせ＊

十一月十日(土)に文化祭を行います。

文化祭では、クラス対抗合唱コンクールや展示・発表、講師をお招きしての講演会など、様々な内容が盛りだくさんです。また、生徒とPTAの方々によるバザーも行います。是非ご来校ください。



認知症を地域で支える

○ 認知症とは…

認知症はアルツハイマー病や脳血管障害といった病気だけでなく、さまざまな病気や原因で脳の細胞が死んでしまったり、働きが悪くなったために記憶や判断力などの障害が起こってきて、生活するうえで支障が出ている状態をいいます。

85歳以上の4人に1人は見られると言われ、伊方町においても要介護認定を受けている方のうち23.7%の方が認知症が原因となっています。

認知症の中には適切な治療を受ければ症状が改善する場合もあるので、早期に発見し適切な治療につなげることも大切です。



○ 認知症の方や家族を支えるために

認知症を正しく理解し、認知症の方や家族を温かく見守る応援者が『認知症サポーター』です。何か特別なことをするのではなく、自分のできる範囲で活動していただければ十分です。友人や家族に知識を伝える、隣人としてあるいは地域で働く人として手助けをするなどです。

認知症を地域で支えるために、あなたもサポーター講座を受けてみませんか？

近所の方やお友達が集まる機会や、職場での研修など10名程度の方が参加できるのであれば、身近な場所で講座を開催することができます。関心のある方は、保健介護課介護保険室までご連絡ください。

○ 家庭で介護されている家族の方へ

「家族だから、面倒を見なくてははいけない」「近所の人には知られたくない」といった思いから認知症の方の介護を家族だけで抱え込まれていることが少なくありません。しかし、介護者にゆとりがなく、イライラしていると、お互いの関係が不安定となり、症状がすすんで介護が難しくなってきます。「自分がしなければ」と無理して頑張りすぎず、勇気を出して身近な方や、相談窓口で早い段階で相談してみましょう。周囲の力を上手に借りてみませんか。



〈相談窓口〉

- 伊方町地域包括支援センター
 - 認知症の人と家族の会
愛媛県支部
- 電話 089 - 923 - 3760

☆介護・高齢者福祉サービスの利用などに関わる相談は、
保健介護課・地域包括支援センター（電話 38 - 2652）まで

保健センターだより 91



保健センターでは、皆さんが健康づくりをすすめていくためのお手伝いをしています。

大腸がん、乳がん、子宮がん検診のお知らせ!

下記の日程で大腸がん検診、乳がん(マンモグラフィ2方向、乳房超音波検査)検診及び子宮がん(子宮頸がん)検診を実施します。今年度最後の機会となりますので、ぜひご利用下さい。

月日	場所	対 象	個人負担金
11月4日 (日)	中央保健センター	大腸がん検診	40歳以上 500円 ※クーポン券対象者、国民健康保険、70歳以上の方は無料
		乳がん検診(マンモグラフィ2方向)	40歳以上 1,000円 ※クーポン券対象者は無料
	三崎保健福祉センター	// (乳房超音波検査)	20~39歳 2,000円
		子宮がん検診	20歳以上 無料

※“がん検診推進事業(大腸がん検診、マンモグラフィ、子宮がん検診)”の助成対象者にはクーポン券を配布しています。クーポン券をお持ちの方は無料となりますので、検診当日必ずご持参下さい。

四種混合予防接種について(お知らせ)

平成24年11月より四種混合ワクチンの定期接種が開始されます。四種混合ワクチンとは、ジフテリア、百日せき、破傷風及び不活化ポリオワクチン混合のワクチンです。

対 象 者	平成24年8月以降に生まれたお子さま	個別通知します
	平成24年7月までに生まれたお子さままで、三種混合(ジフテリア、百日せき、破傷風)ワクチン未接種かつポリオワクチン未接種の方	主治医とご相談の上、四種混合ワクチンを希望される場合は中央保健センターまでご連絡下さい。

※分からないことなどありましたら、中央保健センターまでお問い合わせ下さい。(TEL 38-1811)

《11月の小児科初期救急診療当番医》 診療時間 9:00~17:00 ※は18:00まで

日	医療機関及び担当医師名	所在地	電話番号
3	山下小児科 山下万浩	西予市宇和町伊賀上	0894-62-6801
4	ごとう小児科 後藤悟志	大洲市東大洲	0893-23-0510
11	八幡浜急患センター※ 阿部芳久	八幡浜市大平	0894-24-1199
18	さわい小児科医院 澤井 稔	大洲市中村	0893-24-7530
23	ごうお小児科医院 郷 緒良三	大洲市西大洲	0893-24-3936
25	みかんこどもクリニック※ 廣井一浩	八幡浜市白浜	0894-20-8800

《11月の行事予定》

()は会場、開始時間

全 町 対 象		
1日	スタイルアップ教室①(伊方スポーツセンター19:00~)	
4日	大腸がん、乳がん、子宮がん検診(中央保健センター8:00~ 三崎保健福祉センター13:00~)	
9日	マタニティ講座②(中央保健センター13:30~)	
	スタイルアップ教室②(伊方スポーツセンター19:00~)	
10日	伊方町社会福祉大会(町民会館13:30~)	
16日	スタイルアップ教室③(伊方スポーツセンター19:00~)	
19日	のびのび子育て相談(中央保健センター9:30~)	
21日	1歳6ヶ月児健診(中央保健センター12:45~瀬戸・三崎地域の方 13:00~伊方地域の方)	
30日	スタイルアップ教室④(伊方スポーツセンター19:00~)	
伊 方 地 域	瀬 戸 地 域	三 崎 地 域
1日	7日	1日
ヘルスアップ教室② (中央保健センター13:30~)	たんぱぽクラブ (瀬戸町民センター9:00~)	松転倒予防教室 (松集会所13:30~)
2日	8日	8日
筋力アップ教室② (伊方スポーツセンター13:30~)	筋力アップ教室 (志津集会所13:30~)	ヘルスアップ教室① (三崎保健センター13:30~)
7日	20日	13日
脳卒中再発予防教室⑥ (中央保健センター13:00~)	にこにこ広場 (瀬戸町民センター9:30~)	井野浦ふれあい広場 (井野浦集会所13:30~)
14日		14日
筋力アップ教室③ (中央保健センター13:30~)		高浦転倒予防教室 (高浦集会所13:30~)
15日		16日
オレンジ会 (オレンジ作業所9:30~)		わんぱく広場 (三崎保健センター9:30~)
16日		20日
ヘルスアップ教室③ (中央保健センター13:30~)		名取転倒予防教室 (名取集会所13:30~)
27日		22日
なかよし広場 (中央保健センター9:30~)		松ふれあい広場 (松集会所13:30~)
育児相談 (中央保健センター13:00~)		29日
28日		ヘルスアップ教室② (三崎保健センター13:30~)
筋力アップ教室④ (中央保健センター13:30~)		30日
		清見クラブ (三崎保健センター9:30~)



伊方町中央保健センター TEL38-1811
瀬戸保健センター TEL57-2113
三崎保健センター TEL54-1771

Hello, Mr. Flores!



伊方町の国際交流員 ドラゴ・フロレス の毎月記事

驚くべきアメリカの食文化

アメリカと日本の違いを3つ紹介したいと思います。

飲酒習慣

日本人がびっくりする1つ目の相違点はアメリカの飲酒運転に関する法律です。日本の道路交通法とはどういうふうに違うかご存知ですか？実は、血中アルコール濃度によって運転ができるかどうか判定しています。したがってビールを飲んだからといって、必ず運転ができない訳ではないのです！アメリカの血中アルコール濃度制限は0.08%です。個人差などで一概に言えませんが、例えば、体重が60キログラムの一般の男性ならビール2杯を飲んでも、血中アルコール濃度は0.08%未満ですので、法的には運転することが禁止されていないです。（自分の体の中の血液の量が体重で判定ができる）



中学生海外派遣生はアメリカのサイズにびっくり！

食事の量

2つ目は、食べ物の量の多さです。アメリカのレストランの1人前の量は日本の2人前ぐらいの量に見えるので、びっくりすると思います。2人分を頼んだわけではないですが、アメリカの1人前の量は相当多いです！やはり、アメリカのサイズは違います。

残り物

アメリカのレストランの食事の量は日本に比べて多くて全部食べきれませんが、食べきれない分はアメリカではどうすると思いますか。そこで、3つ目の驚く点を紹介します：アメリカの食に対する考え方です。

アメリカでは“Waste not, want not”（浪費しなければ、不自由することはない）ということわざがあります。完食する前に、満腹になってしまい、料理を食べきれない場合が多いのですが、食べないとせっかく作ってくれた料理もシェフの努力もすべて無駄となるので、アメリカ人は遠慮なく食べきれず残った物を持ち帰ります。子供の頃、私の妹は何回も食事の半分以上を残し、店員に持ち帰り袋に入れてもらって、翌日の食事にしたので、持ち帰ることは私達アメリカ人にとっては普通のことなのです。それは、残した方が失礼だと思われるからです。

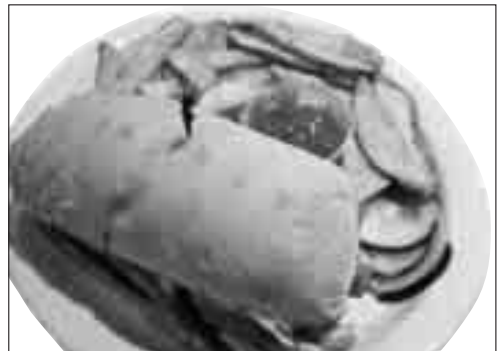

アスパラガスバーガー

ワン・ポイント英語！

言葉：To Go

発音：トゥ・ゴウ

意味：持ち帰り

*“Take out”も通じるので正解ですよ。

Organic

オーガーニック

有機・無農薬

Organic farming

有機農業

Leftovers

レフトオーバー

のこりもの

持ち帰り袋は英語で Doggy Bag(ワンちゃん袋)と呼びます。



金太郎芋 大収穫祭

秋、まっさかり!



★日程 (全10回)

10月 ⇒ ~~20日(土)、21日(日)、28日(日)~~

11月 ⇒ 3日(土)、4日(日)、17日(土)、18日(日)、
23日(金)、24日(土)、25日(日)

★旅行代金 (お1人様あたり/食事・体験料・保険料を含む)

大人 (中学生以上) 1,800円

子供 (小学生) 1,600円

幼児 (未就学児) 500円

(※幼児の料金には食事・体験料は含まれておりません)

場所：瀬戸アグリピア
(現地集合・現地解散)

10月の受付けは終了しました。11月も引き続き開催しております。
先着順に受付けしておりますので、お早めにご予約ください。

🏠 さだみさきナビ

協会ホームページ『さだみさきナビ』
はご存知でしょうか？

協会の新着情報、佐田岬の色々な情報を
ピックアップしているページです。県外
からのアクセスも多く、ホームページを
通しての問合せもあります。

まだ見たことがない方、一度ご覧下さい。
また、こんな情報も載せて欲しいなどの
ご意見、ご要望がございましたら、メー
ルにてお知らせください。

🏠 協会をご利用ください。

秋の行楽シーズンになりました。

グループ旅行、団体旅行、社員旅行をお
考えの方、当協会では旅行プランの計画
をお客様に変わってお見積り致します。
ご希望の日程、ご予算、旅行先、人数等
のご要望をお寄せ下さい。ご予約からお
支払まで協会が一括で行います。

また、個人旅行の航空券、JRキップ、宿
泊手配も承っております。

ぜひ、一度お気軽にご相談下さい。



感謝の気持ち、『潮風の便り』が伝えます。

協会ではお歳暮用のギフトセットをご用意しております。

地元生産者が心を込めて作った品々です。

ぜひ一度ご利用下さい。

ご利用希望の方は、協会までお気軽にお問合せ下さい。



NPO法人 佐田岬ツーリズム協会 TEL.0894-54-2225

〒796-0801 愛媛県西宇和郡伊方町三崎692 伊方町役場三崎総合支所内 愛媛県知事登録旅行業第2-173号

狩猟期間が始まります。

狩猟期間は、11月15日から翌年2月15日（イノシシ・ニホンジカについては11月1日から翌年3月15日）までです。狩猟期間中は下記の点に留意して下さい。

～住民の皆さんへ～

狩猟者（狩猟登録者）以外の方が犬や銃器、網、わな等を使用して鳥獣を捕獲することは法律で禁止されています。この法律には罰則規定があります。

野山を歩いたり田畑で作業をしたりするときは、目立つ服装とし、ラジオの音などにより、自分の存在を周囲に知らせるよう心掛けてください。

わなを見つけたときは、危険ですから絶対に近づかないでください。お子様連れの場合は、特にご注意下さい。

～狩猟者の皆さんへ～

狩猟関係法令を遵守してください。

わな猟をするときは、使用する猟具ごとに、住所、氏名等を明示してください。

愛媛県では、第3次愛媛県イノシシ適正管理計画・第2次愛媛県ニホンジカ適正管理計画により、狩猟期間の延長等を行っています。

狩猟期間の延長	イノシシ・ニホンジカについては1ヵ月半延長し、11月1日から3月15日までとする。
休猟区における捕獲等	イノシシ・ニホンジカについては捕獲等を行うことができる。
禁止猟法の一部解除	イノシシ・ニホンジカを捕獲するためのくくりわなについては、輪の直径が12cmを超えるものを使用することができる。

問い合わせ先 伊方町産業振興課 農業支援センター TEL 38-2658 (直通)

「愛媛ブランド材」名称等決定のお知らせ

愛媛ブランド材については、愛媛県と愛媛県産材製品市場開拓協議会が連携してJAS規格に基づく「品質基準」を満たす、品質・性能の確かな製品とすることに決定し、これを「媛(ひめ)すぎ・媛(ひめ)ひのき」と命名いたしました。

また、同時にシンボルマークも決定し、ヒノキの生産量が日本一であることや、本県の製材品のセールスポイントである「安定供給ができること」「品質管理がしっかりしていること」「多様な製品を供給できること」をPRし、知名度向上と販路拡大を図りたいと考えています。

製材品及び普及啓発物品等で使用される場合は下記問合せ先までご連絡ください。

媛：すぎ 

媛：ひのき 

《ホームページ》

愛媛県庁ホームページ→組織別にさがす→

林業政策課→「愛媛ブランド材ロゴマークの使用について」

《問い合わせ先》

愛媛県農林水産部森林局林業政策課木材流通戦略係

Tel 089-941-2111(県庁代表) 内線(2589)

Tel 089-912-2589(係直通)

伊方町地域振興センター **パソコン教室のご案内**

◎年賀状作成(昼、夜コース)

「毎年、年賀状を書くのに時間がかかる。」「面白い年賀状を作りたい。」そんなあなた!!

お世話になったあの人に個性豊かな年賀状を送りませんか。

筆まめソフトを使用し、デジカメ画像やイラストを使ってオリジナルデザインの年賀状を作成します。

開講期間 11月26日(月)、28日(水)、30日(金)(1日2時間×3回)

開講時間 昼コース(14時～16時) 夜コース(19時～21時)

申込締切 11月16日(金)

受講料 1,500円

定員 12名(先着順ですので、お早めにお申し込み下さい。)

■開催場所・問い合わせ先 伊方町地域振興センター TEL 38-2288(受付時間：平日8:30～17:15)

平成24年度 陸上自衛隊高等工科学校生徒募集案内

資格	中卒(見込含)17歳未満(H8.4.2~H10.4.1生まれ)の男子 (推薦は、成績優秀かつ生徒会活動等に顕著な実績を納め、学校長が推薦できる者)	
受付期間	【推薦】 11月1日~12月7日	【一般】 11月1日~25年1月7日
試験期日	【推薦】 25年1月12日~14日 ※いずれか1日を指定	【一般】 1次:25年1月19日 2次:25年2月2日~5日 ※いずれか1日を指定
試験会場	【推薦】 陸上自衛隊高等工科学校 (神奈川県横須賀市御幸浜2-1)	【一般】 大洲市内 (受付時又は受験票交付時にお知らせ)
陸上自衛隊高等工科学校生徒の概要 1. 身分: 特別職国家公務員(生徒) ※自衛官ではありません。 2. 手当: 生徒手当 月額 94,900円 ※平成23年4月1日現在 期末手当 年2回(6月・12月) 3. 衣食住: 全員が駐屯地で生活し、宿舎は無料で、食事・制服類・寝具については、支給又は貸与されます。 4. 休日・休暇: 週休2日制、祝日、年末年始休暇等 5. 高校教育: 提携する通信制高等学校に入学し、生徒課程終了時に高等学校の卒業資格を取得することができます。 6. 教育内容: 一般教育、専門教育、防衛基礎学等 7. 処遇: 3年生終了時に自衛官(陸士長)に任用		

受験料無料、
ぜひチャレンジを!

【連絡先】 自衛隊愛媛地方協力本部 大洲地域事務所
 大洲市大洲678-1 旧大洲市立図書館2階 TEL(0893)24-4123
 自衛官募集HP <http://www.mod.go.jp/gsd/f/jieikanbosyu/>

公共賃貸住宅入居者募集

募集 1戸 塩成振住宅B-2号室(单身用)

申込期限 平成24年11月9日(金) 午後5時まで

入居資格 以下の基準を満たす必要があります。

- ①町内に新たに転入する予定者及び町内に居住する者
- ②地方税等公共料金の滞納がない者

③暴力団員による不当な行為の防止等に関する法律第2条第6項に規定する暴力団員でないこと

問い合わせ先

瀬戸総合支所 TEL52-0111

※家賃に共益費は含まれていません。

※応募者多数の場合は、抽選会を行います。

※なお詳しくは上記までお問い合わせ下さい。

町営住宅入居者募集

募集 上倉団地7号室

申込期限 平成24年11月9日(金) 午後5時まで

入居資格

- ①現に住宅に困窮していることが明らかな者であること。
- ②現に同居し、または同居しようとする親族があること。
 但し、以下の方につきましては、単身でも申込みできます。
 - ・60歳以上の方、若しくは昭和31年4月1日以前に生まれた方
 - ・障害者(身体、精神等)の方で1人で自立生活ができる方
 - ・海外からの引揚げ者で、5年を経過していない方
 - ・DV被害者

③収入基準は、公営住宅法施行令第1条第3項の規定により、同居者全員の所得金額合計から同居者控除等を控除した額を12で除した額が、月額15万8千円以下の方

④本町に住所を有している者、若しくは見込みのある者または主たる収入を得るために町内に勤務している者であること。

⑤地方税法第5条に定める地方税の滞納がないこと。

⑥暴力団員による不当な行為の防止等に関する法律第2条第6項に規定する暴力団員でないこと。

問い合わせ先

瀬戸総合支所 TEL52-0111

※入居する際には、町内に居住する保証人が2名必要です。

※家賃は収入により異なります。

※応募者多数の場合は、抽選会を行います。

各種お知らせ

人権擁護委員就任のお知らせ

10月1日付けで、法務大臣から次の方が人権擁護委員に委嘱されました。
人権擁護委員は、人権擁護委員法に基づき委嘱された、あなたの街の相談パートナーです。

暮らしの中での悩みや心配事、困り事のある方は、是非、お近くの人権擁護委員にご相談ください。
相談は無料で、相談内容の秘密は固く守られます。相談ご希望の方は、お近くの法務局又は当町へお問い合わせ下さい。

伊方町の人権擁護委員は、次の方々です。

- 米澤 修一(畑) 新任
- 長野 千晶(小中浦)
- 井上 丈生(三机) 再任
- 菊池 美知夫(三崎) 新任
- 中井 和(二名津) 新任

最低賃金改正のお知らせ

平成24年10月24日から愛媛県最低賃金は、

1時間 654円 です。

問い合わせ先

- 愛媛労働局 賃金室
TEL 089-9355-5205
- 八幡浜労働基準監督署
TEL 0894-22-1750

「一人でも雇ったら、入ろう。」

労働保険。

11月は、労働保険適用促進強化期間です。

社員、従業員、アルバイトなどでも雇っている事業主は、すぐに労働保険(労災・雇用)に加入してください。
相談・問い合わせ先

愛媛労働局労働保険徴収室

TEL 089-9355-5202

又は、最寄りの労働基準監督署・ハローワークまで

11月は児童虐待防止推進月間です

児童虐待は社会全体で解決すべき問題です。
虐待を受けたと思われる子どもを見つけたときやご自身が出産や子育てに悩んだときには、児童相談所や町の窓口にご連絡・ご相談ください。(連絡は匿名で行うことも可能です。連絡者や連絡内容に関する秘密は守られます。)

【相談窓口】

- 児童相談所全国共通ダイヤル
0570-064-0000
- ※お住まいの地域の児童相談所に電話をおつなぎします。

伊方町役場福祉課福祉対策室

TEL 38-0217(課直通)

パート労働・育児休業相談ダイヤルのご案内

パートタイム労働や育児休業等に関する疑問や相談にお答えします。
この機会にお気軽にご相談ください。

愛媛労働局雇用均等室

フリーダイヤル

TEL 0120-952-1121

日時 11月12日(月)～11月16日(金)
9時～17時

女性に対する暴力をなくす運動のお知らせ

女性に対する暴力のひびきに「配偶者からの暴力」があります。
一人で悩まないで、早めに相談してください。

(相談無料・秘密厳守・匿名相談可)

相談機関

愛媛県婦人相談所(月～金)

TEL 089-927-3490

愛媛県男女共同参画センター(火～日)

TEL 089-926-1644

愛媛県警察本部

TEL 0120-31-9110

伊方町役場福祉課福祉対策室(平日)

TEL 38-0217(課直通)

えひめ福祉用具フェアのご案内

目からウロコのアイデアグッズも展示していますので興味・関心のある方はぜひ参加してください。
日時 11月17日(土)、18日(日) 9時30分～16時

場所 愛媛県総合社会福祉会館松山市持田町

TEL 089-921-5070

内容 福祉用具の展示、住宅改修の事例、バザー、車いす、体力測定、各種研修、スタンプリリー など

参加・相談 無料

問い合わせ先

愛媛県社会福祉協議会 山田

TEL 089-921-8344

改正労働契約法等説明会について

愛媛労働局では、改正労働契約法及び職場のパワーハラスメント対策の周知

を図るための説明会(無料)を開催します。参加を希望される方は、愛媛労働局ホームページ(新着情報)から申込書を印刷して監督課(FAX 089-9355-5247)まで申込んでください。

日時 11月20日(火) 14時～16時

場所 南予文化会館

日時 12月12日(水) 14時～16時、

12月19日(水) 14時～16時

場所 松山若草合同庁舎

問い合わせ先

愛媛労働局労働基準部監督課

TEL 089-9355-5203

八幡浜税務署からのお知らせ

平成24年分の年末調整説明会を開催します。関係者の皆さまは、ご出席いただきますようお願いいたします。
なお、年末調整関係書類は、11月中旬までに郵送いたします。

平成24年分年末調整説明会日程

日時 11月20日(火) 14時～16時

場所 西予市役所5階大会議室

日時 11月21日(水) 10時～12時

場所 八幡浜市民スポーツセンターサブアリーナ

日時 11月21日(水) 14時～16時

場所 伊方町生涯学習センター5階多目的ホール

※当日は送付された書類を必ず持参してください。

問い合わせ先

八幡浜税務署

TEL 0894-22-0800

11月 暮らしのカレンダー

1 木	
2 金	〔犬・ねこ〕
3 土	文化の日 伊方文化祭（伊方中学校体育館ほか 9:00～） 町見公民館まつり（町見体育館ほか 9:00～）
4 日	風のまつり（道の駅「瀬戸農業公園」11:00～）
5 月	
6 火	
7 水	立冬
8 木	
9 金	〔犬・ねこ〕
10 土	人権の日 第7回伊方町社会福祉大会（瀬戸町民センター 13:30～）
11 日	佐田岬フォーターマラソン大会（瀬戸アグリトピア 11:00 スタート）
12 月	
13 火	
14 水	
15 木	
16 金	給食サービス事業（町見地区） 〔犬・ねこ〕
17 土	
18 日	ふるさとウォーク2012（九町小 10:00スタート）
19 月	
20 火	西宇和郡小学校サッカー大会（三崎小中グラウンド）
21 水	
22 木	給食サービス事業（伊方地区）
23 金	勤労感謝の日
24 土	
25 日	伊方町PTA研究大会（三崎総合体育館）
26 月	
27 火	
28 水	佐田岬半島の自然スライド上映会（町見郷土館 19:00～）
29 木	
30 金	〔犬・ねこ〕

〔犬・ねこ〕 犬、猫引取り日（役場、瀬戸支所、三崎支所、町見出張所へ9時30分までに）

「風のまつり」開催案内

町内外のミュージシャンが集結

日時 11月4日（日）
11:00～15:00

場所 道の駅「瀬戸農業公園」

※雨天の場合は瀬戸アグリトピアで開催



今年も町内外の10組のミュージシャンが集まり、歌声や演奏を披露します。

町の特産品が当たるお楽しみ抽選会もありますので、ぜひ、ご来場ください。

主催 佐田岬フォークソング同盟

町内の各種相談事業開催日（11月分）

- 7（水） 心配ごと相談
伊方町生涯学習センター 13:00～17:00
- 12（月） 特設人権相談所
瀬戸町民センター 13:30～16:00
- 16（金） 心配ごと相談
三崎保健福祉センター 9:30～12:00
心配ごと法律相談
瀬戸町民センター 14:00～17:00
- 20（火） 消費生活相談
役場1階相談室 9:00～16:30
- 21（水） 当番司法書士事務所
三崎総合支所 13:30～16:00
- 22（木） 登記相談所
役場1階相談室
10:00～15:00（但し正午～13:00を除く）

伊方発電所の状況

① 運転状況について (平成24年9月末日現在)

- 伊方1号機 (定格電気出力56万6千キロワット)
第28回定期検査中
- 伊方2号機 (定格電気出力56万6千キロワット)
第23回定期検査中
- 伊方3号機 (定格電気出力89万キロワット)
第13回定期検査中

② 伊方発電所からの通報について

9月8日、10時41分頃、伊方発電所において地震を感知したとの通報がありました。この地震による設備の異常等はありませんでした。

この他の異常通報等はありませんでした。



防災行政無線(戸別受信機)の点検はお済みですか

現在、各家庭等に設置してある戸別受信機は、町からの大切な情報手段の一つです。災害等によって停電になった場合でも、自動的に電池へ切り替わり、受信が可能となりますので、有事の際に備えて早めの電池交換(1年に1回程度)をお願いいたします。

※電池交換は、受信機本体をスライドしてはまずし、単三電池4個又は単二電池4個を交換してください。

※突然、雑音がするなどの事例も電池の消耗が原因である場合が考えられます。



電池は単二又は単三どちらでも使用できます。

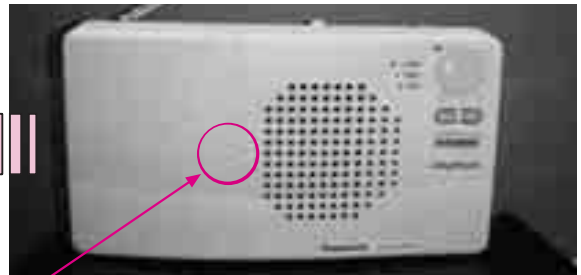

○の部分を押しながら、ふたを左へずらしてはまずし。

■問い合わせ先 伊方町役場総務課 危機管理室 TEL 38-0211

住宅用太陽光発電システムを導入する方へ

10月15日現在、申請件数が今年度の上限に達する見込となりました。

つきましては、現在、住宅用太陽光発電システムを導入途中、又は導入を検討されている方は役場政策推進課までご連絡ください。

なお、ご連絡がない場合は今年度の補助が受けられない場合があります。

■問い合わせ先 伊方町役場政策推進課 TEL 38-2659

町内の交通事故(9月)	24年度
物損事故..... 12件	累計..... 73件
人身事故..... 2件	累計..... 13件
傷者..... 2人	累計..... 15人
死亡..... 0人	累計..... 0人



まごころ銀行

次の方々から社会福祉協議会「まごころ銀行」へ、善意のご寄附をいただきました。有意義に活用させていただきます。

- ・福島 朝行 様(川之浜) ・水野 徹 様(川之浜)
- ・若松 澄子 様(三机)

お礼

埼玉県にお住まいの岡山三治様、大阪府にお住まいの西川綾子様、山本清光様から広報紙編集費用にとご寄附をいただきました。紙上から厚くお礼申し上げます。

● 伊方町の人の動き (平成24年9月末日現在) 増減事由は9月中



人口 11,102人 (-10人)

男 5,261人 (-5人)

女 5,841人 (-5人)



世帯 5,005世帯 (±0世帯)



出生 6人



転入 14人



死亡 16人



転出 14人



元気いっぱい! 伊方町トピックス

「風車まつり」開催

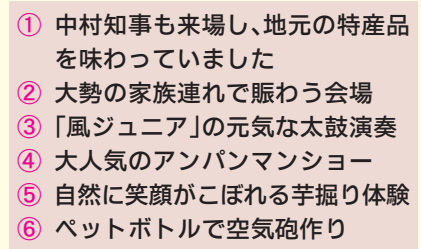

- ① 中村知事も来場し、地元の特産品を味わっていました
- ② 大勢の家族連れで賑わう会場
- ③ 「風ジュニア」の元気な太鼓演奏
- ④ 大人気のアンパンマンショー
- ⑤ 自然に笑顔がこぼれる芋掘り体験
- ⑥ ペットボトルで空気砲作り

10月2日、瀬戸アグリトピアにおいて、風車まつりが開催されました。

オープニングでは、風ジュニアの太鼓演奏の後、会場を訪れた中村時広愛媛県知事があいさつし、伊方町の魅力について話しました。

会場では、町内の各種団体や企業などが地元の特産品や商品を販売し、大勢の来場者が買い求めていました。

毎年恒例の「それいけ！アンパンマンショー」

には多くの家族連れがつめかけ、ちびっ子たちは熱心に見入っていました。

瀬戸アグリトピアの施設内では、四国電力や大和エネルギーなどの協力により、自然エネルギーの不思議が体験できる「風の体験広場」が設けられました。

また、体験農園では、特産品の「さつま芋」の芋掘りが体験でき、参加した子どもたちは芋を掘り出すと歓声を上げて喜んでいました。

編集後記

古木綿などを裂いて新たな布へ再生する裂織(さきおり)の文化を紹介する「佐田岬半島と西日本の裂織」の特別展が西予市の愛媛県歴史文化博物館で12月2日まで開かれています。

特別展では日本各地の裂織のほか、佐田岬半島の裂織を西日本に存在する貴重な資料として展示しています。また、佐田岬の写真展も開かれているようです。興味のある方は歴史文化博物館を訪れてみてはいかがでしょうか。

(広報担当)

今回で2回目の開催となる佐田岬クオーターマラソン大会が近づきました。昨年はあいにくの雨と霧で過酷なコンディションとなりましたが、今年こそは好天の下で佐田岬の風景を楽しみながら、参加者の皆さんが気持ちよく好走できるように願っています。

(ふれあい担当)