



2010

April

4



## 新しい保育所でチーズ!

(伊方保育所：関連2ページ)

### 今月の主な内容

- P2 新しい施設を紹介します
- P3 伊方町長選挙について
- P4 臨時職員募集
- P14 初めてのお誕生日

広報

# いかた

# 新しい施設ができました

平成22年3月、町内に新しい施設が完成しましたので、ご紹介します。

## 伊方保育所



※電源立地地域対策交付金事業で建設

今までの伊方保育所の建物は昭和53年に建設され、施設の老朽化が進んでいました。新しく建てられた伊方保育所は、木造平屋建てで、木のぬくもりが伝わってくる建物となっています。3月14日に保護者の方も手伝っての引っ越し作業を行い、15日から新しい保育所での保育を開始しています。

## リサイクルセンター



今まで資源ごみの処理は、旧3町の区域ごとに作業を行っていましたが、処理規模・処理能力が小さいことから作業効率が悪く、また、施設も老朽化していたため、施設を集約したリサイクルセンターが建設されました。

このリサイクルセンターは、1日あたり1.2トンの資源ごみを処理することができます。

## 佐田岬斎場



※電源立地地域対策交付金事業で建設

瀬戸斎場は昭和53年度開設、三崎斎場は昭和46年度開設であり、共に30年以上が経過し、施設の老朽化が著しく進んでいたため、新しく佐田岬斎場が建設されました。

新斎場は、無煙の火葬炉2基を配しており、利用者の利便性を重視して、炉前ホールや待合ホールを設けています。

## 明治百年記念公園が再整備

明治百年記念公園が40年ぶりに再整備されました。

この公園は昭和44年に明治百年を記念して新設されたものですが、老朽化が進み再整備の要望が多く寄せられ、今回、国の補助を受けて整備されたものです。

この整備により、車いすでの出入りや車いすに座ったまま草花の手入れが出来る花壇が設置されました。

また、石臼のモニユメントは公園西隅に移動し、新しく花壇が設置されました。

町民の憩いの場としてご利用下さい。

※ゴミ箱は設置しておりませんので、ゴミの持ち帰りにご協力ください。



# 忘れずに投票、明るい選挙 4月11日(日)は 伊方町長選挙の投票日です

## ■ 選挙期日

- 投票日 平成22年4月11日(日)
- 投票時間 午前7時から午後8時まで(町内33投票所)
- 開票日 平成22年4月11日(日)
- 開票時間 午後9時40分から
- 場所 伊方町民会館 4階 大ホール

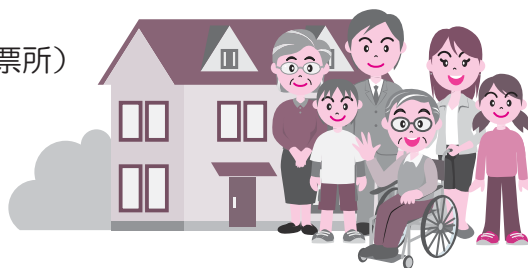

## ■ 投票できる方

今回の選挙で投票できる方は、選挙人名簿に登録されている方です。(基準日…平成22年4月5日)  
選挙人名簿の登録者は、満20歳以上で引き続き3ヶ月以上伊方町に住所を有している方です。

※満20才以上の方(平成2年4月12日以前に生まれた方)

※引き続き3ヶ月以上住所を有している方(平成22年1月5日迄に転入届をした方)

※選挙人名簿に登録されている方でも、投票日までに町外に転出された方は選挙資格がなくなります。

## ■ 入場券の配布

投票できる方には、4月6日ごろ入場券を郵送します。投票権があるのに入場券が届かないときは、町選挙管理委員会(役場総務課内)までお問い合わせください。

なお、入場券を紛失した場合には、当日投票所で再交付いたします。

## ■ 期日前投票

仕事や旅行などで投票日に決められた投票所で投票することができない方は本庁、各総合支所及び出張所の「期日前投票所」で投票ができます。

○投票日時 平成22年4月7日(水)～10日(土)

午前8時30分～午後8時

○投票場所 伊方町役場本庁・瀬戸総合支所・三崎総合支所・町見出張所・四ツ浜出張所

## ■ 不在者投票

「郵便等投票証明書」を交付されている方や不在者投票のできる施設として指定を受けている病院や老人ホームなどに入院または入所している方は自宅や施設で投票することができます。

また、仕事の都合などで他の市区町村に滞在している方は、滞在先の選挙管理委員会で投票することができます。詳しくは、町選挙管理委員会までお問い合わせください。

### 【お問い合わせ先】

伊方町選挙管理委員会(役場総務課内)

電話 0894-38-0211 FAX 0894-38-1373

# 平成22年度 伊方町臨時職員募集

県内の雇用情勢が依然と厳しい状況にあることから、昨年に引き続き、離職を余儀なくされた非正規労働者、中高年齢者等の失業者の生活の安定を図り、次の雇用までの短期の雇用・就業機会を創出・提供するために臨時職員を募集いたします。

## 1. 応募要件

- ①地方公務員法第16条各号にいずれにも該当しない者。
- ②普通自動車免許を取得している者。
- ③失業者である者。

## 2. 募集職種及び採用予定人員等

下記のとおり

	町 民 生 活 課	商 工 観 光 課	※三崎漁業協同組合	※(株)アグリ瀬戸
募 集 職 種	軽作業員	軽作業員	軽作業員	軽作業員
採 用 予 定 人 員	2名	2名	3名	2名
期 間	6ヶ月間程度	6ヶ月間程度	6ヶ月間程度	6ヶ月間程度
主 な 業 務 内 容	パトロールや不法投棄物回収処理等	公園遊具管理や公園草刈り等	アワビ種苗放流や追跡市場調査等の作業	施設の塗装、温室作業、草刈り等の作業
給 与 等	日額9,800円を支給	日額9,800円を支給	日額9,800円を支給	日額9,800円を支給
	社会保険及び労災保険等に加入予定	社会保険及び労災保険等に加入予定	社会保険及び労災保険等に加入予定	社会保険及び労災保険等に加入予定
問い合わせ先(直通)	0894-38-2653	0894-38-2654	0894-56-0111	0894-57-2321

●日額単価は労務単価の変動により変更あり

## 3. 試験日 平成22年4月中旬

試験会場 伊方町役場 3階 会議室他

試験内容 書類審査及び面接

## 4. 申込方法等

①各事業課または各総合支所地域総務課で採用申込書を交付します。

郵便で請求する場合は、80円切手を貼った宛先明記の返信用封筒(A4判のものが入る大きさ)を同封してください。

※三崎漁業協同組合・(株)アグリ瀬戸

申込方法等の詳細は、三崎漁協・アグリ瀬戸へお問い合わせ下さい。

### ②必要書類

- 臨時的任用職員採用申込書
- 離職証明証(又は、これに代わるもの)
- 普通自動車免許の写し(コピー)

### ③申込期限

平成22年4月9日(金) 午後5時15分まで(採用申込書必着のこと)

### ④申 込 先

〒796-0301 西宇和郡伊方町湊浦1993番地1 伊方町役場 総務課人事係(役場2階)

電話 0894-38-2655(直通)

## 5. 採用通知等

①採用通知 平成22年4月下旬

②採用年月日 平成22年5月1日以降

# 平成23年度 採用自衛官募集

## 採用区分

- ①自衛隊幹部候補生(一般・技術)
- ②自衛隊幹部候補生(歯科・薬剤科)
- ③一般曹候補生

## 応募資格

- ①一般・技術 22歳以上26歳未満  
大学教養課程修了程度
- ②歯 科 20歳以上30歳未満  
歯学の課程を修めて卒業した者
- ③薬 剤 科 20歳以上26歳未満  
薬剤の課程を修めて卒業した者
- ④一般曹候補生 18歳以上27歳未満  
高等学校卒業程度

## 受付期間

平成22年4月1日(木)から5月10日(月)まで(締切日必着)

※ただし、一般曹候補生第2回目の受付期間は平成22年8月1日(日)から9月10日(金)まで(締切日必着)

## 試験日

①自衛隊幹部候補生 平成22年5月15日(土)

②一般曹候補生 第1回目 平成22年5月22日(土)  
第2回目 平成22年9月18日(土)

※ただし、平成23年高等学校卒業予定者又は中等教育学校卒業予定者のための試験は第2回目となります。

## 問い合わせ

大洲市大洲690-1 大洲市役所内5F

自衛隊愛媛地方協力本部 大洲地域事務所

TEL 0893-24-4123

# 核燃料サイクル交付金で安心・安全対策

国から交付される核燃料サイクル交付金で、町民の皆さんが「安心・安全」を享受できるよう、防災対策・安全対策事業を実施します。

## 核燃料サイクル交付金とは

核燃料サイクル交付金は、MOX燃料の使用に同意した県に対して、総額六〇億円を限度として、県が作成する地域振興計画(事業計画)に基づき交付されます。

伊方町では、伊方発電所3号機においてMOX燃料の使用を同意したことにより、愛媛県に交付されることとなりました。

愛媛県地域振興計画で計画されている伊方町が実施する事業の交付金の総額は、二六億七千万円で、平成二二年度

から平成二六年度までの五年間の計画となっています。

## 町民の安心・安全のために

今回の交付金で計画している事業は、主に伊方町総合計画の中から、町民が安心・安全を享受できるような、安全・防災対策の事業を選定したのに加えて、発電所を立地しているが故に、他の市町村にも増して整備を充実しておかなければならない事業を優先し、町民のための生活基盤の整備に重点をおいた計画となっております。



防災行政無線(移動系)

## こんな事業に

### 防災行政無線(移動系)

町では、防災・地域安全の基本方針として、災害に強い町づくりを進めております。現在の防災行政無線の移動系は、合併前の旧町毎に設置されたものであり、カバーエリアが旧町内に限られているため、一斉通報ができません。

今回、デジタル化と共にシステムの統一化を図ります。

### 緊急避難道路

町が実施した町づくりアンケートの中で、道路整備等の



幅員の狭い町道

社会基盤の推進と、拠点施設への連絡強化が上位を占めております。

町内の町道は、幅員が狭く見通しが悪い箇所が多いため、集落と幹線道路及び主要施設等を接続する町道一八路線を緊急避難道路として整備します。

### 避難所対策

地区集会所の中には、新耐震基準(昭和五六年六月一日施行)導入以前に建築確認がされた集会所が三四施設あります。

多くの集会所は、災害時における避難所に指定されているため、集会所の耐震診断を行い基準に適合していないものについては、耐震補強工事・建て替え等を検討し、災害時における安全な避難場所の確保に努めます。

町民会館も建築から二七年が経過し、過年劣化が著しいため改修工事を行います。

### 消防施設の充実

町では、地域におけるきめ細かい防災体制づくりに向け、各地区の消防施設等の強化を掲げております。

効果的な消防団活動を支援するため、老朽化した消防車

面及び小型動力ポンプを順次更新すると共に、消防詰所の建替えを行います。

※愛媛県地域振興計画の詳細については、伊方町ホームページに掲載しております。



消防積載車

## 核燃料サイクル交付金で実施する事業 (千円)

事業名	事業費	交付金額
防災行政無線(移動系)整備事業	272,050	244,800
緊急避難道路整備事業	1,526,500	1,403,900
災害避難所指定施設耐震補強等整備事業	957,242	782,900
消防施設整備事業	251,326	238,400
計	3,007,118	2,670,000

# 男女共同参画社会の実現に向けて

男女が固定的な役割にとらわれることなく、個性と能力を発揮することができる男女共同参画社会の実現に向けて、町では「伊方町男女共同参画基本計画」を策定しました。

計画の策定にあたっては、昨年7月から8月にかけて実施した「住民意識調査」の結果をもとに「伊方町男女共同参画基本計画策定委員会」において4回の会議を開催するとともに、町内女性の参加を公募して、「男女共同参画懇談会」を開催致しました。

基本計画では、「住民意識調査」や、役場内の「事業調査」の結果から導かれた現況や課題をもとに、取り組みの方向性や推進体制、計画の数値目標等を示しています。

なお、この計画は、「男女共同参画社会基本法」に基づく計画で、伊方町における男女共同参画社会の形成の促進に関する施策の指針として、平成22年度から平成31年度までの10年間を計画期間としています。

今後、職場・学校・家庭・地域等あらゆる場において、「男女共同参画」が真に実感できるようこの計画を着実に推進していきます。



策定委員会の様子



懇談会の様子

## 【計画の体系】

### 男女が共にキラリと光るまち 伊方をめざして



#### 【基本目標】

#### 【施策の方向】

**I** 男女が共に人権尊重と共同参画の意識を高めましょう

- 1 人権意識、男女共同参画意識の高揚
- 2 男女共同参画推進のための教育・学習の充実
- 3 暴力根絶への取り組みの充実

**II** 男女が共にまちづくりを担いましょう

- 4 政策・方針の立案や決定過程への女性の参画拡大
- 5 地域社会における男女共同参画の促進

**III** 男女が共に仕事と生活の調和を実現できるようにしましょう

- 6 雇用の分野における男女平等の推進
- 7 農林水産業・自営業における男女共同参画の促進
- 8 仕事と家庭・地域生活の両立支援

**IV** 男女が共に健康で安心して暮らせる環境をつくりましょう

- 9 生涯を通じた健康づくりの推進
- 10 いきいきと安心して暮らせるための福祉の充実

「伊方町男女共同参画基本計画」は町のホームページに掲載予定です。また、ダイジェスト版を作成していますので、必要な方はお申出下さい。

<問い合わせ先>

伊方町役場 政策推進課 (38 - 2659)

## 地震・津波の メカニズムを解説

3月9日、生涯学習センターにおいて、「伊方町防災啓発講演会」が開催され、自主防災組織関係者、消防職員、消防団員等、関係者約120名が参加しました。

これは、近い将来発生が予想されている南海地震や、自然災害に備えた防災体制づくりが必要のため、講演会を通じ地震・津波について理解を深め、防災に対する意識の高揚を図ることを目的としています。

講演では、松山気象台の松長高雄次長を招き、地震や津波について、コミュニケーションを交えて詳しく解説してもらい、参加者の皆さんは熱心に聞き入っていました。



質問に答える松長次長

## 家内安全を祈願

3月6日、湊浦地区の伝統行事である大般若の行事が行われました。

午前8時に地区の役員、有志の方々20名がお堂に集まり、2時間程度で約150cmの大草履を作りました。できあがった大草履は、湊浦入口のお大師様まで運ばれ、奉納されました。

また、ふれあいセンターでは、地区の繁栄・五穀豊穡・家内安全を祈願し大般若経600巻が奉読された後、2つの箱に納められ、一つはふれあいセンターに、もう一つは湊浦地区各地を巡行し、地元の方は家内安全を祈願していました。



大草履を奉納

## 協力して迅速に救助

2月25日、八幡浜警察署で人命救助の功労に対する感謝状の贈呈式が行われ、川之浜の福島大朝さんが救助の代表者として感謝状を受け取りました。

これは、2月6日、川之浜の四ツ浜漁港で魚釣りをしていた女性が誤って海に転落した際に福島産業の従業員5名が協力して女性を救助したことに對して、行われたものです。

感謝状を受け取った福島さんは「早く良くなって、また釣りをしてほしい。」と話していました。



福島大朝さん

## 4名が連携して救助

3月11日、松山海上保安部において、釜木の鶴井尊一さん、同じく釜木の川口時治郎さん、松山の会社員2名の方が人名救助の表彰を受けました。

鶴井さんと川口さんら4名は、2月下旬、釜木に釣りに来ていた20代の男性が意識を失い海に転落した際に連携・協力し男性を救助しました。

松山海上保安部の高橋正一部長が「一刻を争う冬の海で、みなさんの勇気ある行動が若者の命を救った。」と謝辞を述べ、表彰状と記念品を手渡しました。



鶴井村一さん(表彰者左)、川口時治郎さん(表彰者左から二人目) ※写真：松山海上保安部提供

## 愛媛FCホームゲーム「伊方町の日」

4月24日は、愛媛FCを応援に行こう！

愛媛FCホームゲームにおける「伊方町の日」が決定しました。これは、愛媛FCホームゲームを愛媛県全市町の参加で彩り、愛媛県民がますます元気になるための企画で、愛媛FCの応援に加え、伊方町の物産展ブースを設置して、特産品や旅行商品の紹介を行います。

また、今年も町内の児童がエスコートキッズとして参加する予定です。

**日時** 4月24日(土) 14:00キックオフ

**場所** ニンジニアスタジアム  
(愛媛県総合運動公園陸上競技場)

**対戦相手** 横浜FC

町内にお住まいの高校生以下及び65歳以上の方は無料招待、一般の方は特別価格の500円でチケットを販売いたしますので、観戦希望の方は、4月20日までに商工観光課へご連絡ください。チケットは当日、物産展ブースにてお渡しします。みんなで愛媛FCを応援しましょう!!



### 申込連絡先

伊方町 商工観光課 TEL 38 - 2654

## もぉ～モオ～フェスティバル

おいしいお肉をたべよう!



**日時** 4月29日(木) 午前10時～(小雨決行)

**場所** 伊方町大久高茂高原  
(大和ハウス工業佐田岬リゾート内)

**会費** 2,000円(先着333名)

宇和海を見おろす雄大な景色とおいしいお肉のバーベキューが楽しめるイベントです。他にも子どもが楽しめるイベントもたくさん用意しています。

### イベント内容

- 婦人アームレスリング大会
- 太鼓ほかミニミニライブ
- 草すべ～り

ほかにも  
まだまだ  
あるからね!

### 問い合わせ先

瀬戸町民センター地域教育課(中村) TEL 57 - 2111  
大和ハウス工業佐田岬リゾート TEL 53 - 0316

おかげさまで

# 入館者まもなく 50万人達成予定

達成記念イベント  
50万人目の方に  
豪華景品  
10万円  
達成日から1週間  
亀ヶ池温泉で  
イベント等開催予定!



伊方町健康交流施設  
**亀ヶ池温泉**

TEL 0894-39-1160 FAX 0894-39-1170

http://www.kamegake.com/

●営業時間 10:00～21:00

(ただし、土・日・祝日は10:00～22:00)

●休館日 毎月第4休館日(例年12月31日、1月1日)

## だんだんまつり

「美味しいもん」買って「特産品」を当てよう!



**日時** 4月25日(日) 午前9時～午後2時まで

**場所** 瀬戸農業公園「だんだん」前 (雨天中止)

**内容** 農産物特価販売  
実演販売(むしまんじゅう・焼きそば・天ぷら他)  
特産品抽選会(空くじなし)

地域特産の農産物や加工品の販売を行っている地域の地産グループが、日頃のご愛顧に感謝の気持ちと、よりたくさんの方に安全でおいしい特産物を知ってもらいたいと、「だんだんまつり」を開催します。

新鮮な農産物を格安で販売する他、むしまんじゅうなどの実演販売を行います。さらに、当日会場で500円以上お買い上げの方には、抽選で地元特産の「柑橘」や「金太郎芋」などが当たる、楽しいおまけ付きです。

### 問い合わせ先

瀬戸総合支所 地域産業建設課 TEL 52 - 0113  
瀬戸農業公園 TEL 57 - 2321



## ご存じですか？

# 国民年金前納割引制度

国民年金には、一定期間分の保険料をまとめて納めることのできる「前納」制度があります。前納すると保険料が割引かれて大変お得です。

○4月上旬に社会保険庁から送付されます「国民年金保険料納付案内書」に前納用の納付書が添付されていますので、是非ご利用ください。（納付期限は平成22年4月30日）

○5月以降も申込月より前納制度が利用できますのでお近くの宇和島年金事務所へご相談ください。

また、口座振替で前納することもできます。口座振替で前納すると更にお得です。希望される方は、金融機関・郵便局等の窓口で、お早めに手続きをしてください。

### 【平成22年度の国民年金支払額一覧】

	支 払 額		
	1 か月分	6 か月分	1 年分
現金支払（毎月）	<b>15,100円</b>	90,600円	181,200円
現金支払（前納）	—	89,860円【割引額740円】	177,980円【割引額3,220円】
口座振替（前納）	15,050円【割引額50円】	89,570円【割引額1,030円】	177,400円【割引額3,800円】

日本年金機構が定めた期間の末日までの全期間を納付月内に一括して納めた場合にも割引になります。

※口座振替による前納の方が割引率が有利になります。なお、口座振替の毎月納付には「当月末振替」と「翌月末振替」があります。「翌月末振替」には割引はありません。

※クレジットカード支払については、現金前納（6か月・1年分）と同じ割引額になり、毎月支払には割引はありません。

4月の宇和島年金事務所出張相談日（場所：八幡浜商工会議所）は4月8日（木）・27日（火）（10時～15時30分）です。

## これにもできます クーリングオフ

### ● 訪問販売等のトラブルについて

自宅に突然、業者の強引な電話や訪問で、勧められるまま断れずに必要ないものを契約させる訪問販売や電話勧誘販売は以前から問題とされていました。最近では、「今なら値引きをするのでカニを買わないか」といった食品の電話勧誘販売等の被害もあります。

### ● クーリング・オフとは

突然の業者の訪問や電話で、消費者が十分に検討する間もなく断りきれずに契約してしまった場合でも、消費者が申込みの撤回や契約の解除ができることをクーリング・オフといいます。消費者にもう一度、冷静に考える期間を与えようというものです。

例えば訪問販売の場合、契約内容を記載した書面を受け取ってから8日間以内であれば、書面によりクーリング・オフができます。

### ● クーリング・オフができる商品やサービスは

これまで食品はクーリング・オフの対象でなかったため、契約の解約等はできませんでした。しかし、平成21年12月に施行された改正特定商取引法では、原則すべての商品やサービスでクーリング・オフができるようになりました。

※ただし、以下の取引等はクーリング・オフの対象外です。

- 乗用自動車等の購入
- 葬儀等
- 化粧品、健康食品等で使用又は一部を消費した場合
- 現金取引で総額3,000円未満のもの

### ● クーリング・オフをするには

☆取引内容によってクーリング・オフができる期間が決まっています。契約書面に書かれてあるクーリング・オフができる期間を確認しましょう。

☆クーリング・オフは書面で行い、必ずコピーをとり、証拠などを残すようにしましょう。

クーリング・オフに関して、わからないことがあれば、下記の相談窓口までご相談下さい。

### 【消費生活に関する相談窓口】

伊方町町民生活課生活環境係 TEL0894-38-2653

瀬戸総合支所地域町民生活課 TEL0894-52-0114

三崎総合支所地域町民生活課 TEL0894-54-1116

愛媛県消費生活センター TEL089-925-3700

**姉妹都市の友人紹介 ～ レッドウイング市姉妹都市委員会会長トム・ブレスさん**  
 今月は伊方町の姉妹都市レッドウイング市の方をご紹介します。

## レッドウイング市姉妹都市委員会の活動は？

レッドウイング市は姉妹都市をふたつ持っています。伊方町と、中国の衢州市です。私は、伊方町の委員会の一員として、会議を開いたり、行事を計画したりします。

## レッドウイング市のよいところは？

これは簡単です！この街に住んでいる人たちです。みんな友好的で、人を助けようと努めています。また、みんな市を誇りに思っているので、お客様が来ると喜んでそばに座って、市のことを色々教えてくれるでしょう。

## レッドウイング市での好きな場所は？

ベイ・ポイント・パークです。この公園のすぐ近くには、ミシシッピ川と港があります。公園に座り、川に浮かぶ船や、田舎町の暮らしを楽しんでいる人々を見るだけで何時間でも過ごせます。

## 伊方町との交流に期待することは？

それはやはり、お互いの文化を家族レベルで分かち合えるようになることです。文化が異なっても、私たちは同じように、家族を大切に、夢や希望を持っています。交流を通して、このことを若い人たちが学ぶことはとても大切なことだと思っています。

## 今夏の来町に向けて一言

私は人とともに過ごすのが好きですから、伊方町の皆さんや、前にレッドウイングに来た伊方の友人たちとお会いすることを楽しみにしています。伊方町は本当にきれいだと思っています。その自然をたくさん見たいと思っています。そして、日本料理の大ファンなので、伊方で日本料理を食べるのが楽しみで待ちきれません！



レッドウイング市



来町した伊方学生をホストファミリーが出迎え



日本の友人との再会が楽しみ！

トム・ブレスさん



前：トム・ブレスさんと奥さんのジュディ  
 後：双子の息子ニックとネート

- ・ミネソタ州南部の酪農家で生まれ育つ
- ・小学校教諭 ・37年間レッドウイング市に住む
- ・昨年、レッドウイング市姉妹都市委員会会長に就任
- ・今夏、レッドウイング市学生の引率として来町予定

## 子どもの料理教室

国際交流員のジェサミンと一緒に  
 アメリカのおやつを作ろう！



**日 時**：4月6日(火) 13時～15時  
**場 所**：伊方中央公民館調理室  
**対 象**：小学生2年～6年 15名  
**参加費**：1人500円  
**申込締切**：3月31日(水)まで  
**申 込 先**：伊方町国際交流協会事務局  
 TEL 38-2659 ikata.cir@gmail.com

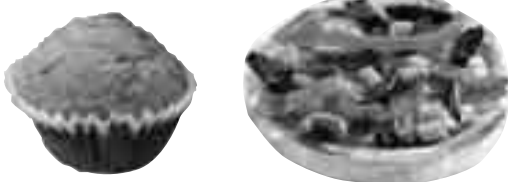

## ホスト・ファミリー募集

7月下旬に、レッドウイング市から学生が来町します。  
 ホストファミリーになってみませんか？

### <応募資格>

- ・伊方町内に住所を有する家族
- ・家族全員の理解があり、家族ぐるみで交流できる家庭

### <受入期間>

平成22年7月中旬～下旬(約2週間)  
 ※短期間のホームステイ受入も可

### <その他>

ホームステイに伴う経費(食費など)は、ホストファミリーの負担となります。

お申込・お問い合わせは伊方町国際交流協会事務局までお願いいたします。

TEL 38-2659 ikata.cir@gmail.com





# 消防署からのお知らせコーナー



## 住宅用火災警報器は付けましたか。 火の元の点検はしていますか。

4月から新年度が始まります。この機会に家のチェックをしてみませんか？  
見過ごしていませんか？火の元、家のまわりの“火災危険”

■ 住宅用火災警報器は設置しましたか。

平成23年6月1日までに付けましょう。

■ 喫煙のルールを守りましょう。(寝たばこ・ポイ捨て)

灰皿に水を入れる等、後始末をしっかりとしましょう。  
布団等に火種が落ちた時は、一晩水につけましょう。

■ キッチンのコンロまわりは、整理整頓しましょう。

コンロの火をつけた時は、その場を離れないようにしましょう。  
電話や来客等で離れる時は、必ず火を消しましょう。

■ 暖房器具の手入れはすみしましたか。

春になり暖かくなってきました。冬場に使用した暖房器具は、しっかりと手入れをし、収納しましょう。  
ストーブに灯油を入れたままにしないように。

■ コンセントまわりは大丈夫ですか。

タコ足配線はしていませんか。  
定期的に、コンセントプラグを抜き、ホコリ等を掃除しましょう。

■ 家のまわりは大丈夫ですか。

家の周囲を明るくし、燃えるゴミ・新聞等は、収集日の朝に出すなど近所ぐるみで放火させない環境づくりを心掛けましょう。

■ 万一、火災が発生した時の行動は大丈夫ですか。

初期消火は誰がしますか、どこに電話しますか。避難方法は大丈夫ですか。  
火が天井付近まで行けば、まずは避難が最優先です。

※ 元気そうに見える高齢者の方でも、万一の時には素早い行動がとれなかったり、全く動けなくなることもあります。日頃の火災予防はもちろんのこと、家族、地域みんなで防火環境づくりをし、大切な命を守りましょう。

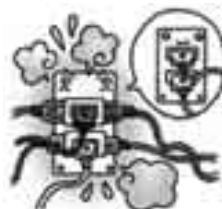

ゴミは収集日に



インターネットによるホームページもご覧ください。

<http://fd-yawatahama-ehime.jp/index.php>

モバイル版 <http://fd-yawatahama-ehime.jp/m/index.php>

八幡浜地区施設事務組合	消防本部・消防署	22-0119	第一分署	53-0311
	第二分署	36-3119	第三分署	33-3349

# 介護保険シリーズ 39



## 生活機能をチェックしてみましょう

このチェックリストは65歳以上の方を対象としたものです。

基本チェックリストによる「生活機能評価」を活用することで、知らず知らずのうちに生活が活発でなくなることや、筋力や体力の衰えをチェックすることができます。

ご自身でまずはチェックしてみましょう。



### 基本チェックリスト

番号	質問項目	回答
1	バスや電車で1人で外出していますか	0 はい 1 いいえ
2	日用品の買い物をしていますか	0 はい 1 いいえ
3	預貯金の出し入れをしていますか	0 はい 1 いいえ
4	友人の家を訪ねていますか	0 はい 1 いいえ
5	家族や友人の相談にのっていますか	0 はい 1 いいえ
①	6 階段を手すりや壁をつたわずに昇っていますか	0 はい 1 いいえ
	7 椅子に座った状態から何もつかまらずに立ち上がっていますか	0 はい 1 いいえ
	8 15分位続けて歩いていますか	0 はい 1 いいえ
	9 この1年間に転んだことがありますか	1 はい 0 いいえ
②	10 転倒に対する不安は大きいですか	1 はい 0 いいえ
	11 6ヶ月間で2～3kg以上の体重減少がありましたか	1 はい 0 いいえ
③	12 身長 cm 体重 kg (BMI = ) (注)	
	13 半年前に比べて固いものが食べにくくなりましたか	1 はい 0 いいえ
	14 お茶や汁物等でむせることがありますか	1 はい 0 いいえ
④	15 口の渇きが気になりますか	1 はい 0 いいえ
	16 週に1回以上は外出していますか	0 はい 1 いいえ
	17 昨年と比べて外出の回数が減っていますか	1 はい 0 いいえ
⑤	18 周りの人から「いつも同じ事を聞く」などの物忘れがあるとされますか	1 はい 0 いいえ
	19 自分で電話番号を調べて、電話をかけることをしていますか	0 はい 1 いいえ
	20 今日が何月何日かわからない時がありますか	1 はい 0 いいえ
⑥	21 (ここ2週間)毎日の生活に充実感がない	1 はい 0 いいえ
	22 (ここ2週間)これまで楽しんでやれていたことが楽しめなくなった	1 はい 0 いいえ
	23 (ここ2週間)以前は楽にできていたことが今ではおっくうに感じられる	1 はい 0 いいえ
	24 (ここ2週間)自分が役に立つ人間だと思えない	1 はい 0 いいえ
	25 (ここ2週間)わけもなく疲れたような感じがする	1 はい 0 いいえ

(注) BMI = 体重(kg) ÷ 身長(m) ÷ 身長(m)が18.5未満の場合に該当とする。

#### ◎ 自己判定法……「1.」にチェックがついたものに注目します。

- ① 運動が必要と思われる人 → 基本チェックリスト6～10の3項目以上に該当
- ② 栄養改善が必要と思われる人 → 基本チェックリスト11に該当し、BMIが18.5未満
- ③ 口腔機能の向上が必要と思われる人 → 基本チェックリスト13～15の2項目以上に該当
- ④ 閉じこもり予防・支援が必要と思われる人 → 基本チェックリスト16に該当(17に該当する場合は要注意)
- ⑤ 認知症予防・支援が必要と思われる人 → 基本チェックリスト18～20のいずれかに該当
- ⑥ うつ予防・支援が必要と思われる人 → 基本チェックリスト21～25で2項目以上該当
- ⑦ 生活機能の向上が必要と思われる人 → 基本チェックリスト1～20の10項目以上該当

日頃から自分の生活機能をチェックし、気になる点があれば気軽にご相談下さい。

なお、各集会所等で実施します健診を申し込まれた方にも基本チェックリストが送付されてきますので、ぜひ、健診を受診して下さい。

★ 介護一般・高齢者福祉サービスの利用などに関わる相談は、役場保健福祉課・伊方町地域包括支援センター(電話38-0211まで)

# 保健センターだより 60



保健センターでは、皆さんが健康づくりをすすめていくためのお手伝いをしています。

## がん検診が始まります！



平成22年度がスタートしました。今年度も健康でいきいきとした毎日をすごすために、是非、健診を受けて、日々の健康づくりに役立てましょう。

### ◎ がんから身を守るために、がん検診を受けましょう！

現在、2人に1人ががんにかかり、3人に1人ががんで亡くなっています。しかし、がんになっても、検診で早期に発見すれば、ほぼ完全に治ります。

### ◎ 早期発見の決め手は、『がん検診』

自分のために、そして、大切な家族のために、ぜひ検診を受けましょう。

伊方町のがんによる死亡は、標準化死亡比でみると国・県平均より高く、男性は県下第5位、女性は県下第1位となっています。

中でも胃がん・大腸がんによる死亡が男女とも増えています。これらは、検診で早期発見が可能です。

※「標準化死亡比」とは、年齢構成の違いの影響を除いて、死亡率を全国と比較したものの。

基準値(100)より大きいということは、その地域の死亡状況は悪いということの意味し、基準値より小さいということは、全国より良いということの意味します。

### 《4月の小児科初期救急診療当番医》 診療時間 9:00~17:00 ※は18:00まで

日	医療機関及び担当医師名	所在地	電話番号
4	大洲ななほクリニック 戒能 幸一	大洲市東若宮	0893-25-7710
11	山下小児科 山下 万浩	西予市宇和町伊賀上	0894-62-6801
18	ごとう小児科 後藤 悟志	大洲市東大洲	0893-23-0510
25	みかんこどもクリニック※ 廣井 一浩	八幡浜市白浜	0894-20-8800
29	さわい小児科 澤井 稔	大洲市中村	0893-24-7530

標準化死亡比(平成15~平成19年) 男性

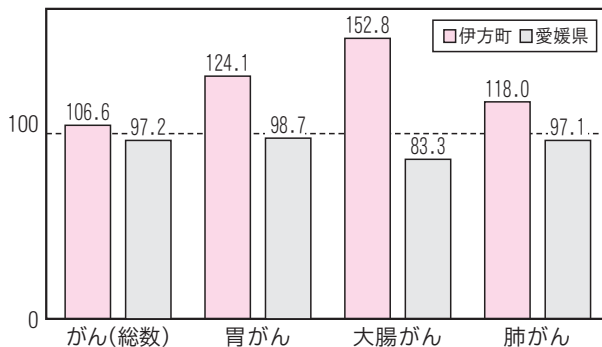

標準化死亡比(平成15~平成19年) 女性

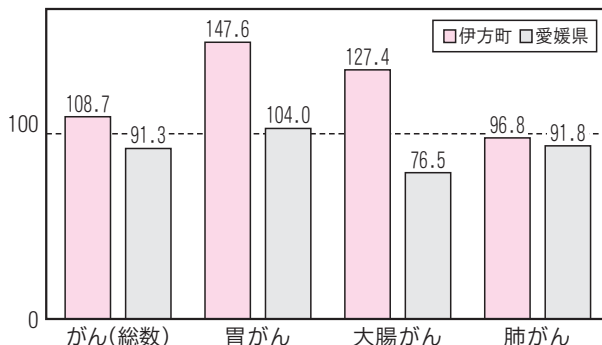

平成22年度の健康診査について、詳しくは各ご家庭に配布した資料をご参照ください。申し込みをされた方には、後日案内文書をお届けします。まだ、申し込みをされていない方も、受け付けますので、ぜひご利用ください。

## 《4月の行事予定》

( )は会場、開始時間

伊方地域	瀬戸地域	三崎地域
20日 3歳児健診 (保健センター13:00~)	2日 たんぽぽクラブ (瀬戸町民センター9:00~)	15日 清見クラブ (三崎公民館9:30~)
22日 なかよし広場 (保健センター9:30~) 育児相談 (保健センター13:00~)	20日 3歳児健診 (保健センター12:45~)	16日 子育て支援広場 (三崎保健センター9:30~)
23日 オレンジ会 (オレンジ作業所9:30~)	22日 にこにこ広場 (瀬戸町民センター9:30~)	20日 3歳児健診 (保健センター12:45~)
28日 乳児相談 (保健センター10:00~)	伊方町中央保健センターTEL38-1811 瀬戸保健センターTEL57-2113 三崎保健センターTEL54-1771	23日 心の健康相談 (三崎公民館13:00~)



# 初めての**お誕生日** (4月生まれ)

初めてのお誕生日を迎えるお子さんを紹介するコーナーです。



かのん  
**松澤佳音**ちゃん

(三机)

誕生日おめでとう。佳音の笑顔が大好きです。

つづ姉ちゃんと一緒に元気にすくすく育ってね。

(法久とうちゃん・優子があちゃんより)



りょう  
**行天 遼**ちゃん

(湊浦)

早く大きくなってや。家族でゴルフラウンド楽しみにしているよ!

(雅史パパ・由理ママより)



は おん  
**登口羽音**ちゃん

(川永田二)

笑顔がかわいい羽音♡

歩けるようになったら、たくさん遊びに行こうね(^o^)

(美和ママより)



めいさ  
**田中芽咲**ちゃん

(中浦)

1歳のお誕生日おめでとう。

これからも、めいさのペースで、元気にすくすく大きくなってね!!

(心パパ・八千代ママより)



めい  
**米田芽依**ちゃん

(湊浦)

芽依の笑顔は皆を元気にさせてくれるよ。

元気にすくすく育ってね。

(幸弘パパ・知佳ママより)



が く  
**濱本我空**ちゃん

(大久)

これからの成長を楽しみにしています。

兄ちゃん、姉ちゃんに負けずにたくましく元気に育ってね。

(真彰パパ・留美ママより)

# 三崎高校だより

## ※第59回 卒業証書授与式※

3月1日、第59回卒業証書授与式が行われ、多くの来賓、保護者の方々が見守る中、41名の卒業生に卒業証書が授与されました。当日はあいにくの天候となりましたが、体育館には卒業生たちの元気な返事が響き渡り、すがすがしい式となりました。

在校生送辞の後には、卒業生代表の宮部夏実さんが答辞を読み上げ、3年間の高校生活の思い出をおして、友人や家族、先生など、支えてくれた人々への感謝の思いを語り、卒業生たちの目にも涙が光りました。



進路状況は以下のとおりです。卒業後も、それぞれの進路において活躍してくれることを期待しています。

### ○進路状況(平成22年3月1日現在)

#### 【就職】

県内企業…7人

その他…2人

#### 【進学】

4年制大学…12人

短期大学…4人  
専門・各種学校…12人  
未定…4人

## ※出前授業※

2月10日、3年生を対象に、愛媛県社会保険労務士会の方を講師にお招きして、出前授業を開催しました。

プロジェクトを使いながら分かりやすく公的保険制度について説明していただき、どのような保険がどのような場面で自分の助けとなるのかを知ることができました。

公的保険制度について、今まで知らなかったことをいろいろと学ぶ中で、その必要性や重要性にも気づかされたように、皆熱心に聴き入っていました。

## ※人権・同和教育

### ホームルーム※

2月12日、1・2年生で、今年度最後となる人権・同和教育ホームルームを行いました。

1年生は、「同和問題の解決をめざして」というテーマで、同和問題の解決が国民的課題であることを確認し、一人一人が主体的に差別解消に取り組んでいくことの必要性を学びました。2年生は、「未来に向けて」というテーマで、戦後の日本において、平等な社会実現のためになされた努力を知り、さらに自分自身の生活とのつながりを考えました。

皆真剣に授業に臨み、学年の締めくくりにふさわしい授業となりました。

## ※同窓会入会式※

2月26日、同窓会入会式が行われ、今年度の卒業生41名が三崎高校の同窓会に入会しました。

入会者代表あいさつでは、21年度卒業生理事となった片岡雄太くんが力強く抱負を語りました。

各クラスの幹事は、31R阿部愛海さん、32R眞田稜太くんです。

## ※クラスマッチ※

3月4日、今年度最後となるクラスマッチが開催され、男女共にバレーボールで熱戦を繰り広げました。

決勝戦の後には、優勝チームと教員選抜チームがエキシビジョンマッチを行い、とても盛り上がりました。試合結果は以下のとおりです。

《男子》	1位	21R
	2位	12R
《女子》	1位	21R Aチーム
	2位	12R



# 第10回『伊方ふるさと会』開催!

2月21日(日)、大阪市西区にて毎年恒例の『伊方ふるさと会』が開催されました。

当会は、主に関西・近畿圏に在住の伊方町出身者で組織されており、年に一度開催され、今年10周年という記念すべき年を迎えられました。おめでとうございます!今年もなんと140名からの伊方町出身者が集まり、盛大に会が催されました。伊方町からは副町長が参加し、佐田岬ツーリズム協会からも3名参加させて頂きました。

副会長の藤堂さんの司会進行で、会長さんのあいさつから始まり、来賓の方々の祝辞をいただきながら和やかな雰囲気の中会が進められました。懐かしい昔話や近況報告など積もる話は尽きず、みなさんの童心に帰ったような笑顔と笑い声は絶えることはありませんでした。



会場/北京料理「徐園」(大阪市西区江戸堀)

会の途中には、民謡の披露やカラオケ大会、「亥の子」の再現、そして豪華プレゼントが当たるじゃんけん大会などが催され、まさに10周年記念にふさわしい演出もされて、抜け目なしといった感じでした。

このように会は大盛況で、最後は参加者全員で「ふるさと」を歌って締めくくられました。今後もこの素晴らしい会の発展を心よりお祈りいたします。

## ふるさとへのメッセージ

副会長 城岡 陽志さん



2月21日、大阪駅近くの「徐園」で恒例の「伊方ふるさと会」が催されました。今年は10周年記念という事で、例年以上に事務局長の田淵さんも気合が入りました。地元伊方町からも副町長の濱口様をはじめ、佐田岬ツーリズム協会の事務局長細川様、高月様、水本様にも遠方にも関わらず御出席いただき、ありがとうございました。その他、県人会会長渡部様、前会長大西様、愛媛県大阪事務所長金子様、玉春日関西どろんこ会会長緒方様等多くの来賓に御出席頂き、この会も愛媛県人会の中でパワーのある特別な会として認知されています。

会の発足のきっかけは、愛媛県人会という関西在住の人が集う大組織があり、そこで知り合った伊方町出身者達が自然発生的に「伊方会」を作ろうと盛り上がり、初代会長である九町の岡本様の御尽力でスタートしま

した。この広い大阪で偶然知り合った伊方町出身者が、お互いに声を掛け合い誘いあって、今では毎回150名前前後が集まる心温まる会に育っています。朴訥な人柄が多いのも、牧歌的な気候・風土の伊方町で育った財産です。各家庭が鍵をかけずに暮らせるほどの安全な町、人を信じあう性善説の町、今では考えられないいい町です。帰省する度に田舎の風景に心が洗われ、幼少の頃を思い出し涙する事もあります。今自分があるのは、人間形成の必要な時期に、温暖で人間味溢れる気候風土の中で生まれ育ったお陰と改めて故郷に感謝し、私の誇りである故郷をいつまでも愛し続けていきます。

私事ですが、昨年の盆休みに同級生が還暦を迎えた為、町見中学校卒業生の記念同窓会を地元の仲間が中心になって45年ぶりに開催して頂きました。この美しい故郷を仲間達が守り、秋祭り等の伝統行事を次の世代へ継承してゆき故郷を守り育ててくれている事に改めて感謝し感激しました。これからも、何かの御縁で知り合った伊方人同士助け合い励まし合って、毎年会える健康に感謝して、もっともっと素晴らしい会にして故郷を懐かしむ心のオアシスの会に育ってほしいと願っています。



祝 10周年 ふるさとの“友”ここに集う！



**お知らせ 「伊方ふるさと会」 会員募集中!**

「伊方ふるさと会」では会員を募集しています。伊方町出身者(旧伊方地区、旧瀬戸地区、旧三崎地区)の方ならどなたでもOKです! みなさんお仲間に声掛けいただいて、お誘い合わせの上ぜひご入会ください。

**■ お問い合わせ・お申込み先**

事務局長 田淵イツコ(兵庫県西宮市) TEL.0798-65-1804 会長: 渡邊政数さん 事務局長: 田淵さん



「佐田岬ツーリズム協会は「伊方ふるさと会」の発展を応援しています」



**NPO法人 佐田岬ツーリズム協会 TEL.0894-54-2225**

〒796-0801 愛媛県西宇和郡伊方町三崎692 伊方町役場三崎総合支所内 愛媛県知事登録旅行業第2-173号

# 公共賃貸住宅入居者募集

**募集** 1戸 塩成振住宅(単身用1戸)  
**申込期限** 平成22年4月9日(金) 午後5時まで  
**入居資格** 以下の基準を満たす必要があります。

- ① 町内に新たに転入する予定者及び町内に居住する者
- ② 地方税等公共料金の滞納がない者
- ③ 暴力団員による不当な行為の防止等に関する法律第2条第6項に規定する暴力団員でないこと。

## 問い合わせ先

瀬戸総合支所地域産業建設課 電話52-0113

## 公募住宅の内訳

住宅名	構造	階	間取			床面積	月額家賃	建設年度
			6畳	洋室	台所			
塩成振	鉄筋2階建 (単身用)	2	1	1	1	41.49㎡	10,000円	昭和59年

- ※ 家賃に共益費は含まれていません。
- ※ 応募者多数の場合は、抽選会を行います。
- ※ なお詳しくは上記までお問い合わせ下さい。

# お知らせ コーナー

## 個人で墓地を造ると 違法です!!

墓地の設置は「墓地、埋葬等に関する法律」により、公衆衛生その他公共の福祉の見地から、支障なく必要限度の範囲内で許可することとなっております。

この法律により、私有地に墓地を造ることはできません。

墓地についてのお問い合わせは下記までご連絡ください。



## 問い合わせ先

伊方町 町民生活課 生活環境係 TEL 38-2653  
 瀬戸総合支所 地域町民生活課 TEL 52-0114  
 三崎総合支所 地域町民生活課 TEL 54-1116

# 資源ごみについてのお願い

この度、新しいリサイクルセンターが完成しましたが、資源ゴミをより効率良く処分するために、家庭での分別や出し方について今後ともご協力をお願いします。

## 【ごみの種類によって使用する袋が違います】

もえるごみ(可燃物)・埋立ごみ	町指定ごみ袋
資源ごみ { ビン・缶・プラスチック ペットボトル 発泡スチロール	市販の無色透明袋



## ご注意ください(資源ごみの混入禁止!)

- ・資源ごみは、それぞれの収集日にその種類のみを収集します。
  - ・1つの透明な袋にビン、ペットボトル、缶などが混入していると収集しません。
  - ・ビン・缶・ペットボトルは、軽く中を水ですすいでください。
  - ・プラスチックごみは、汚れているものや汚れのおちないものは、もやすごみ又は埋立ごみにだしてください。
- 詳しくは、お配りしている「ごみ収集カレンダー、ごみ分別ガイドブック」をご覧ください。

## 問い合わせ先

伊方町役場 町民生活課 生活環境係 TEL 38-2653  
 瀬戸総合支所 地域町民生活課 TEL 52-0114  
 三崎総合支所 地域町民生活課 TEL 54-1116

## 遺言電話無料 法律相談のお知らせ

4月15日を「遺言の日」と定め、住民のみなさまに遺言に関する法的知識を高めていただくために、遺言に関する無料電話法律相談を実施いたします。

弁護士が無償で正しい法律知識を提供し、適切なアドバイスを行いますので、お気軽にご相談ください。

**日時** 4月15日(木) 午前10時～午後3時  
**電話番号** TEL 089 - 941 - 2266 (当日のみ)

※面接相談は実施しません

**問い合わせ先**

愛媛弁護士会 TEL 089 - 941 - 6279

## 無料登記相談のお知らせ

登記等に関する法律の問題について、無料相談所を開催しますので、お気軽にお越しください。

- ・不動産の表示に関する登記(土地の境界確認・筆界特定申請代理・分筆・地目変更等)
- ・不動産の権利に関する登記、会社の登記
- ・遺言・その他各種契約等の公証手続き

**日時** 4月24日(土) 午前10時～午後3時  
**場所** 八幡浜市総合福祉文化センター

**問い合わせ先**

愛媛県土地家屋調査士会 TEL 089 - 943 - 6769

愛媛県司法書士会 TEL 089 - 941 - 8065

## 愛媛県計量検定所からの お知らせ

「特定計量器(はかり)」の定期検査を実施いたします。

取引又は証明に「はかり」を使用されている方は、2年に1度の定期検査が計量法により義務付けられています。合格シールのないはかりは原則として商品取引等には使用できません。次のいずれの会場でも受付できるので、必ず受検してください。

なお、ヘルスマーター・キッチンスケール等を家庭内で使用している場合は、検査の必要はありません。

月 日	時 間	場 所
4月7日(水)	午前11時00分～午後3時00分	三崎公民館
4月8日(木)	午前11時00分～午後3時00分	瀬戸町民センター
4月9日(金)	午前10時30分～午前11時30分	町見出張所
4月9日(金)	午後1時00分～午後3時00分	伊方町中央公民館

**問い合わせ先**

愛媛県計量検定所 TEL 089 - 947 - 4001

伊方地区…伊方町 商工観光課 TEL 38 - 2654

瀬戸地区…瀬戸総合支所 地域産業建設課 TEL 52 - 0113

三崎地区…三崎総合支所 地域産業建設課 TEL 54 - 1113

## 「ふれあい看護体験」の 参加者募集

看護週間行事として一日看護体験の参加者を募集しています。「将来看護師になりたい」方、「ご家族の介護に役立てたい」方など、日頃看護とは無縁のOL、主婦、男性等、どなたでも参加できます。

**応募方法**

往復はがきに「ふれあい看護体験参加希望」と明記の上  
①住所②氏名(フリガナ)③年齢④性別⑤職業(学生は学校・学年)⑥電話番号⑦洋服サイズ⑧中学生・高校生の場合は学校の許可の有無をご記入の上、各施設に直接申し込んでください。(中学生・高校生は学校の許可が必要です。)

**応募締切** 4月23日(金)

**問い合わせ先** 各施設の受付まで

**実施施設**



実施日	実 施 施 設 名	受 付
5月13日	市立八幡浜総合病院 (八幡浜市大平1-638)	看護部
5月14日	大洲中央病院 (大洲市東大洲5)	看護部
5月14日	市立大洲病院 (大洲市西大洲甲570)	看護部
5月15日	真網代くじらリハビリテーション病院 (八幡浜市真網代甲229-5)	看護部

※ 八幡浜・大洲管内の施設を掲載しています

## JICAボランティア募集

平成22年度のJICAボランティア(青年海外協力隊、シニア海外ボランティア)を募集します。

**募集期間** 4月1日～5月17日

**説明会** 4月5日(月) 18:30～20:30

いよてつ高島屋 7F キャスルルーム

4月25日(日) 14:00～16:00

松山市男女共同参画推進センター

(コムズ)5F 大会議室

**問い合わせ先**

JICA四国支部 TEL 087 - 833 - 0901

## 法務局統合・移転のお知らせ

3月23日から松山地方法務局八幡浜支局が松山地方法務局大洲支局に統合し、大洲支局は下記に移転しましたので、お知らせします。

松山地方法務局大洲支局

〒795 - 0065 大洲市東若宮2番地8

TEL 0893 - 50 - 5055

# 伊方発電所の状況

## ① 運転状況について（平成22年2月28日現在）

伊方1号機(定格電気出力56万6千キロワット)  
 定格熱出力一定で運転中  
 伊方2号機(定格電気出力56万6千キロワット)  
 定格熱出力一定で運転中  
 伊方3号機(定格電気出力89万キロワット)  
 第12回定期検査中



## ② 2号機 制御棒位置表示の指示低下について

2月5日11時22分頃、通常運転中の2号機において、中央制御盤の制御棒の位置を監視する画面で、制御棒を操作していないにもかかわらず制御棒33本のうち1本の位置指示が低下していることを運転員が確認しました。

調査の結果、制御棒位置信号を検出する回路のカードが不良であると判明したことから、当該カードを取り替えて、制御棒を実際に動作させる試験を行い、同日、正常に表示できることを確認しました。

その後、念のため、当該装置の状況を2月8日まで監視を強化した結果、異常が見られないことから、通常状態に復旧したと判断しました。

今後、引き続き、詳細な調査を行います。

当該事象について、県は、通報連絡公表要領のA事象と判断し、直ちに公表すると共に、町・県では、合同で立入調査を実施し、環境への放射能等の影響がないことや調査の状況、対策等を確認しました。

この他、17日と19日に作業員が負傷し、病院へ搬送した旨の報告がありました。

# 四国・九州アイランドリーグ開幕

今季の四国・九州アイランドリーグは、愛媛・香川・高知・徳島・長崎の5球団でリーグ戦を行います。前期は20試合(交流試合含む)が県内で開催されます。熱戦をぜひご覧ください！

## 愛媛マンダリンパイレーツ 4月の日程(県内開催ホームゲーム)

試合日	曜日	相手	球場	開始時間
4月11日	日	高知ファイティングドッグス	新居浜市営球場	13:00
4月16日	金	三重スリーアローズ	東予運動公園野球場	18:00
4月17日	土	三重スリーアローズ	東予運動公園野球場	13:00
4月18日	日	三重スリーアローズ	西予市営宇和球場	13:00
4月24日	土	福岡ソフトバンクホークス2軍	坊っちゃんスタジアム	13:00
4月29日	木	徳島インディゴソックス	坊っちゃんスタジアム	18:30



## チケット発売中!

(全席自由席・期日指定はなく主催球団の試合のみ使用可能)

①大人券(高校生以上) 前売 800円 当日1,000円(税込)

②小人券(中学生以下) 前売 400円 当日 500円(税込)

※その他、回数チケット等各種チケット有り。

※未就学児童は無料

## お問い合わせ先

愛媛マンダリンパイレーツ球団事務所

TEL089-914-8102 HP <http://www.m-pirates.jp>

## ハミダシ情報!

2月20日、瀬戸アグリトピアにおいて、伊方町結婚支援イベントが開催され、男女約60名が参加しました。その結果5組のカップルが誕生しました。



主催者あいさつ

## まごころ銀行

次の方々から社会福祉協議会「まごころ銀行」へ、善意のご寄附をいただきました。有意義に活用させていただきます。

- 舩谷 伊勢子 様(足成)
- 伊方町瀬戸赤十字奉仕団 様

## 町内の交通事故(2月)

## 21年度

物損事故	15件	累計	99件
人身事故	0件	累計	20件
傷者	0人	累計	21人
死亡	0人	累計	2人



## ●伊方町の人の動き(平成22年2月末日現在) 増減事由は2月中



人口 11,765人 (-10人)

男 5,557人 (-7人)

女 6,208人 (-3人)



世帯 5,106世帯 (2世帯)



出生 2人



死亡 23人



転入 21人



転出 10人

2010

4

April

# くらしのカレンダー

●…教育 ☆…衛生 ○…その他

日	月	火	水	木	金	土
				1	2 ☆不用犬、猫引取日 (役場、瀬戸支所、三崎支所、町見出張所へ9:30までに)	3
4	5	6 ○伊方町長選挙告示日	7 世界保健デー ○心配ごと相談 (伊方町民会館 13:00~17:00)	8 ●町内小学校入学式 ●瀬戸中学校、三崎中学校入学式	9 ☆不用犬、猫引取日 (役場、瀬戸支所、三崎支所、町見出張所へ9:30までに) ●伊方中学校入学式	10 人権の日
11 ○伊方町長選挙投票日	12 ○特設人権相談所 (二名津集会所 13:30~16:00)	13	14 ○行政相談 (町見出張所 13:00~17:00)	15	16 ☆不用犬、猫引取日 (役場、瀬戸支所、三崎支所、町見出張所へ9:30までに) ○心配ごとと法律相談 (三崎保健福祉センター 14:00~17:00) ○心配ごと相談 (三崎保健福祉センター 9:30~12:00) ○給食サービス事業 (町見地区)	17
18	19	20 ○消費生活相談 (役場1F 9:00~16:30)	21 ○心配ごと相談 (町見公民館 13:00~17:00) ○当番司法書士事務所 (三崎公民館3F 13:30~16:00)	22	23 ☆不用犬、猫引取日 (役場、瀬戸支所、三崎支所、町見出張所へ9:30までに) ○給食サービス事業 (伊方地区)	24 ○愛媛FCホームゲーム「伊方町の日」 (ニンジニアスタジアム14:00~)
25 ○だんだんまつり (瀬戸農業公園 9:00~14:00)	26	27	28 ●佐田岬の自然スライド上映会 (町見郷土館 19:00~21:00)	29 昭和の日 ○もぉ〜モォ〜フェスティバル (高茂高原10:00~)	30 ☆不用犬、猫引取日 (役場、瀬戸支所、三崎支所、町見出張所へ9:30までに)	