



2010  
August

8



## 伊方っ子まつり (町見体育館 7月3日開催 関連12ページ)

### 今月の主な内容

- P 2・3 電源立地交付金事業紹介
- P 4 町有財産の売払いについて
- P 7 イベント紹介(瀬戸の花嫁まつり)
- P 9 金婚式該当者の方々へ
- P 12 初めてのお誕生日

広報

# いかた

# 平成21年度 電源立地地域対策交付金事業の紹介

平成21年度に伊方町に交付された電源立地地域対策交付金は、1,129,232千円で、伊方保育所改築事業、佐田岬斎場整備事業、三崎小中学校プール新築工事など、施設の整備や管理運営費に使われました。

## 電源立地地域対策交付金とは

電気は、現代社会の日々の暮らしに欠かすことの出来ない必需品です。この電気を常に安定して供給するためには、電源立地地域の振興を通じ、発電所の理解促進を図る必要があります。

電源立地地域の振興策の中でも、極めて重要な役割を果たしているのが、電源立地地域対策交付金です。この交付金は、電源地域の活性化を目的に発電用施設の立地地域とその周辺地域で行われている公共用施設整備から住民福祉の向上につながる事業にいたるまで幅広い事業を支援するために交付されています。

## 事業紹介

### 三崎小中学校プールで初泳ぎ



### 三崎小中学校プール新築工事

今年3月に完成した三崎小中学校プールで、三崎地域の小中学校の児童生徒が初泳ぎ、歓声と共に笑顔がはじけていました。

水泳のシーズンを迎えた先般、三崎小学校及び二名津小学校が水泳の授業に利用。それぞれ校長及び教頭先生からあいさつがあり、その後班別に分かれて低学年は小プールで高学年は大プール(25mプール)で初泳ぎとなりました。先生の実技やビート板を使った指導に一所懸命に泳いでいる子どもたちは真剣そのもの。そんな中にも、はじける笑顔がとても印象的でした。

尚、このプールは三崎地域唯一のプールということで、三崎小及び三崎中のほか二名津小、佐田岬小そして大久小も利用する計画となっています。

### 新しくなった消防ポンプ車で操法大会



### 消防施設整備事業

消防ポンプ自動車1台、小型動力ポンプ積載車5台、小型動力ポンプ4台の購入費用に使いました。

### ピカピカの保育所でたのしいな



### 伊方保育所改築事業

昭和53年に改築して以来30年が経過し、耐震補強工事が必要な施設であったため、改築の費用に使いました。(平成20年度基金造成150,000千円)

## 平成21年度 電源立地地域対策交付金充当事業一覧

(単位：千円)

	事業名	事業費	交付金 充 当 額
--	-----	-----	--------------------

### < 公共用施設の整備、維持並びに運営措置 >

1	体育施設管理運営事業	17,149	15,200
2	瀬戸町民センター管理運営事業	3,066	2,600
3	図書館管理運営事業	20,210	20,000
4	生涯学習センター管理運営事業	7,160	6,700
5	三崎地区簡易下水道整備事業	26,056	25,000
6	九丁漁港第1防潮堤改良工事	7,480	7,000
7	伊方港(大浜地区)浚渫工事	18,585	16,000
8	地域環境対策(町道維持管理)作業事業	15,308	15,000
9	電源立地地域対策交付金公共用施設維持 運営基金造成事業	226,932	226,932

### < 地域活性化措置 >

10	保健センター管理運営事業	60,019	59,000
11	一般廃棄物収集運搬等業務委託事業	31,584	31,000
12	保育所管理運営事業	231,917	225,000
13	地域活性化イベント事業	6,231	6,000
14	佐田岬灯台駐車場公衆便所改築工事	20,507	17,000

### < 福祉対策措置 >

15	学校施設管理運営事業	53,954	52,000
16	学校給食センター管理運営事業	46,488	44,000
17	中央・町見公民館管理運営事業	33,880	33,000
18	国民健康保険診療所管理運営事業	119,234	100,000
19	佐田岬斎場整備事業	213,150	32,500
20	伊方保育所改築事業	211,050	35,000
21	三崎小中学校プール新築工事	129,848	115,000
22	三崎公民館耐震診断事業	2,205	2,000
23	消防施設整備事業	40,709	37,000
24	伊方学校給食センター厨房機器整備事業	3,980	3,700
25	国民健康保険瀬戸診療所機器整備事業	1,491	1,350
26	国民健康保険串診療所機器整備事業	1,449	1,250

### 伊方港(大浜地区)浚渫工事



漁船が安心・安全かつ円滑に利用できるようにするとともに、港湾施設の機能確保を図るための経費に使用しました。

### 地域環境対策作業事業



町内の主要幹線道路を中心に、道路の維持管理、環境保全のための経費に使用しました。

### 地域活性化イベント事業



きなはいや伊方まつりに係る経費に使用しました。

### 佐田岬斎場整備事業



瀬戸斎場と三崎斎場においては、建物の老朽化が進み、炉の修繕が頻繁であったため斎場整備の費用に使用しました。  
(平成20年度基金造成152,500千円)

# 入札による売払いについてのお知らせ（土地・建物）

未利用地となっている普通財産の有効利用を図るため、制限付一般競争入札により次のとおり、町有財産の売払いを実施いたします。

## 【入札までのスケジュール】

項目	手続き内容及び期間
① 入札参加申込書の提出	受付期間 平成22年7月20日(火)～8月20日(金) 午前8時30分～午後5時15分 ※土、日、祝日を除く。 必要書類は②に記載している窓口で交付しています。また、町のホームページからダウンロード可能となっておりますので、ご利用下さい。
② 入札参加申込書の提出先	西宇和郡伊方町三崎692番地 三崎総合支所地域総務課 電話 0894-54-1111
③ 都市計画上の制限等	なし
④ 現地説明会	平成22年8月18日(水) 午後3時～
⑤ 入札日時	平成22年9月6日(月) 午後2時～
⑥ 入札場所	伊方町役場3階 会議室
⑦ 入札方法	入札申込者による入札後、その場で開札し、予定価格以上で最高価格をもって有効な入札を行った入札者を落札者とします。
⑧ 売買契約の締結	平成22年9月10日(金)
⑨ 売買代金の納入	契約締結時に、契約保証金として売買代金の10%以上を納入していただきます。その後10月8日(金)までに残りの代金をお支払い下さい。

## 【入札物件】

土地	所在地	地目	地積	最低売払価格
	伊方町三崎764	宅地	273.99㎡	10,706,000円
建物	種類	構造	延床面積	
	居宅	鉄筋コンクリート造2階建	141.55㎡	

## 【現況写真】



## 【案内図】



## 【各階平面図】



## 問い合わせ先

伊方町役場 政策推進課 0894-38-2659

※参考として、ご利用下さい。入札参加者は、必ず現地確認を行ってください。

# 平成22年8月1日から、父子家庭のみなさまにも 児童扶養手当が支給されます！

(平成22年8月～11月分の手当の支給は、同年12月となります)

- ひとり親家庭に対する自立を支援するため、平成22年8月1日から父子家庭の父にも児童扶養手当が支給されます。
- 児童扶養手当を受給するためには申請(認定請求)が必要です。平成22年11月30日までに忘れずに手続きをしてください。(11月30日を過ぎると、申請の翌月からの支給になります。)

## 父子家庭の支給要件は？

次の①～⑤のいずれかに該当する子どもについて、父がその子どもを監護し、かつ、生計を同じくしている場合に支給されます。

- ①父母が婚姻を解消した子ども
- ②母が死亡した子ども
- ③母が一定程度の障害の状態にある子ども
- ④母の生死が明らかでない子ども
- ⑤その他(母が1年以上遺棄している子ども、母が1年以上拘禁されている子ども、母が婚姻によらないで懐胎した子どもなど)

## 手当額(月額)は？

受給資格者(ひとり親家庭の父や母など)が監護・養育する子どもの数や受給資格者の所得等により決められます。

### ○児童1人の場合

全部支給：41,720円、一部支給：41,710円～9,850円

### ○児童2人以上の加算額

2人目：5,000円、3人目以降1人につき：3,000円



## 申請手続きについて

- 平成22年7月31日までに支給要件に該当している方  
→ 11月30日までに申請をすれば、「8月分」から支給されます。
  - 平成22年8月1日以降、11月30日までに支給要件に該当した方  
→ 11月30日までに申請をすれば、「要件に該当した日の翌月分」から支給されます。
- ※11月30日を過ぎると、「申請の翌月分」からの支給になります。

申請書類・所得制限等詳細につきましては下記までお問い合わせください。  
伊方町役場保健福祉課 電話38-2652(課直通)

相談無料

## 多重債務者無料相談会のお知らせ！

弁護士、司法書士等が面接にて相談に応じます。

秘密厳守

事前予約制

消費者金融などに借金を抱えてお悩みの方、法律専門家に相談すれば借金問題は必ず解決できます。この機会に、勇気を出してご相談ください。

9月と12月に  
県内各地でそれぞれ  
4日間開催

## 相談会日程(9月分)

東予会場	中予会場	南予会場
9月15日(水) 午前10時～午後4時 愛媛県東予地方局今治支局 (今治市旭町1-4-9)	9月13日(月) 9月14日(火) 午前10時～午後4時 愛媛県女性総合センター (松山市山越町450番地)	9月16日(木) 午前10時～午後4時 愛媛県南予地方局八幡浜支局 (八幡浜市北浜1-3-37)
【お問い合わせ・予約先】 東予地方局総務県民課 TEL0897-56-1300(内線208)	【お問い合わせ・予約先】 愛媛県消費生活センター TEL089-926-2603	【お問い合わせ・予約先】 南予地方局総務県民課 TEL0895-22-5211(内線208)

\*予約受付は、開催日の1ヶ月前から行います。ご希望の会場の予約先にお電話下さい。

\*受付時間は、月曜から金曜の午前8時30分から午後5時15分です。

\*お住まいの地域に関わらず、どの会場でも相談が受けられます。

主催 愛媛県 愛媛弁護士会 愛媛県司法書士会

## 消防操法八西大会開催

### 第3分団、第13分団が県大会出場へ

6月27日、伊方町民グラウンドにおいて、愛媛県消防操法大会八西地区大会が行われ、小型ポンプ操法の部では第3分団(川永田地区)、ポンプ自動車操法の部では第13分団(三崎地区)が成績上位となり、7月25日開催の愛媛県大会に出場することとなりました。

この大会は、伊方町内、八幡浜市内それぞれで行われた大会で上位になったチームが参加し競技を行うもので、ポンプ自動車6チーム、小型ポンプの部9チームが参加しました。大会の上位チームは次のとおりです。

#### ポンプ自動車の部

- 1位 第13分団  
(伊方町三崎)
- 2位 真穴分団2部  
(八幡浜市)

#### 小型ポンプの部

- 1位 白浜分団3部  
(八幡浜市)
- 2位 第3分団  
(伊方町川永田)
- 3位 第8分団  
(伊方町川之浜・塩成)



県大会出場の第3分団(上段)と第13分団(下段)の皆さん

## 夏越の大祓え

6月30日、三崎地区の八幡神社で「夏越の大祓え」の神事が行われました。

この行事は、1年のちよつど半分の区切りに当たる6月30日にお祓いをして、無病息災を願って日頃の罪や穢れを祓う行事です。

境内でお祓いを受けた後、茅で作られた2メートルほどの輪を八字にくぐって身を清めることから、輪くぐり、輪ぬけとも呼ばれます。

区長や宮総代のほか多くの住民の方々が出席し、お祓いを受けた後に配られる人形のお札で自分の体をなで、お札に罪穢れを移して川に流していました。



## 防災通信セミナー開催

7月15日、生涯学習センター及び役場で、防災通信セミナー及び伊方町防災行政無線局施設見学が行われ、四国各県の自治体職員約60名が参加しました。

これは、南海地震等の災害から一人でも多くの住民を守るため、地域の防災意識の高揚・持続を図りつつ情報通信体制整備を推進することを目的に開催され、全国的にも早期に導入された伊方町のデジタル防災行政無線についての説明、見学などが行われました。

参加された皆さんは、自分たちの自治体防災に少しでも役立てようと熱心に講演や説明を聞いていました。



## 地元の海を調べよう

### わくわく岬めぐり開催

7月3日、川之浜において、「わくわく岬めぐり」が、いかた未来倶楽部(会長、城岡秀一氏)によって開催されました。

このイベントは伊方町民交流事業の一環として、伊方、瀬戸、三崎の三地域の子どもたちが、地元の海でどのような生き物がいるのか地引網漁を行って調べ、限りある資源、食育を勉強するものです。

参加した子どもたちは、地引網漁やしらすの中の生物調べを体験するなど楽しく過ごし、交流を深めました。



# 第25回 瀬戸の花嫁まつり 8月1日(日) 開催

豪華賞品が当たるお楽しみ抽選会、鯛やヒラメのつかみ取り、絢爛豪華なブライダルショーなどイベント満載!!



伊方町三大祭りの最終を飾って、「瀬戸の花嫁まつり」が8月1日(日)に開催されます。

三机須賀公園を主会場に相撲大会やバーベキュー、魚のつかみ取り等、楽しいイベントをたくさん用意しています。

午前10時のオープニングまでに須賀会場に来られた方の中から抽選で20名の方に、バーベキュー券(2,000円、鯛めし付き)が当たりますので、お早めにご来場ください。

夕方からは、文化センター(商工会)と町民センター前で歌謡ショーや趣向を凝らしたブライダルショーを開催します。また、商工会女性部、青年部の協力により、花火見物には最高の特設会場で夜市も行いますので、ご家族皆さんで会場に遊びに来てください。

●開催場所 三机須賀公園(主会場)

●イベント

- 10:00～ オープニングセレモニー
  - ・テープカット
  - ・瀬戸太鼓集団「風」ジュニア
  - ・浜ソーラン踊り
  - ・バーベキュー券プレゼント抽選会(20名様)
- 11:00～ すもう大会(もちまき)  
(小学生・青年団)
- 11:00～15:00 バーベキューコーナー
- 14:00～ 入場者プレゼント抽選会
- 14:30～ 魚のつかみ取り
- 17:00～ ブライダルショー  
もちまき
- 17:00～20:00 納涼夜市
- 18:30～19:30 歌謡・マジックショー
- 20:00～ 海上花火大会

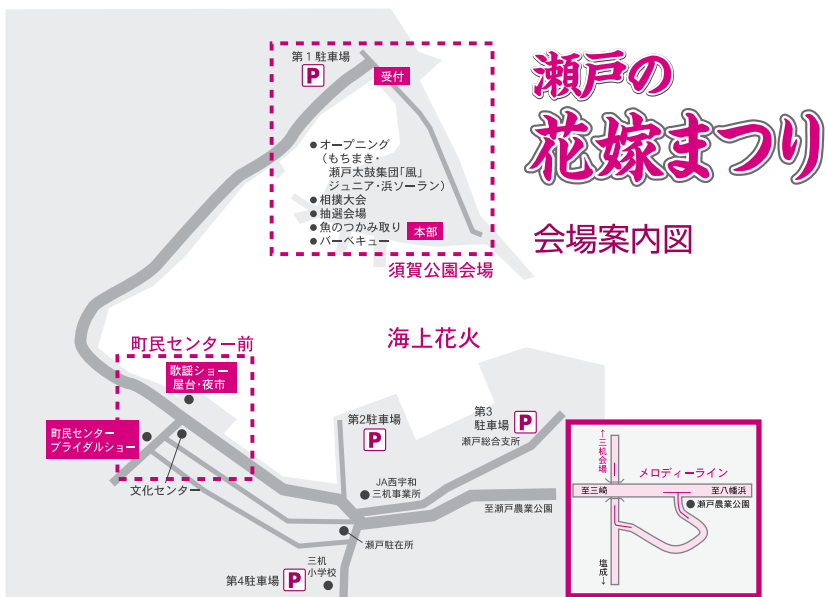

問い合わせ先 瀬戸総合支所 地域産業建設課 TEL 0894-52-0113

## きなはいや小町ご紹介

今年もきなはいや伊方まつり2010でイベントを手伝ってもらう「きなはいや小町」の3人が決定しましたので、ご紹介します。



青山 梓さん



上杉めぐみさん



西山真希さん

- ① 住所
- ② 職業(勤務先)
- ③ 趣味、特技
- ④ 好きな異性のタイプは(例えば誰)
- ⑤ 将来の夢は?

- ① 中浦
- ② 四国電力
- ③ バレーボール
- ④ 心の広い人
- ⑤ 幸せな家庭をつくること♡

- ① 八幡浜市保内町
- ② 西宇和農協伊方支店
- ③ ドライブ・写真・旅行
- ④ フィーリングのあう人、  
玉山鉄二
- ⑤ かわいいおばあちゃんになること♪

- ① 二見
- ② 伊方町役場
- ③ 買い物
- ④ EXILEのAKIRA♡
- ⑤ 楽しく過ごすこと

# 高速道路無料化社会実験が始まりました!

高速道路の無料化社会実験が、来年3月末日までの予定で始まりました。対象区間は、次の2区間です。

◇松山自動車道〔松山IC～大洲IC〕および〔大洲北只IC～西予宇和IC〕

※大洲IC～大洲北只ICについては無料区間

◇高知自動車道〔高知IC～須崎東IC〕



対象車両は全車種で、ETC搭載車だけでなく、現金を利用される方も無料となります。なお、無料化区間のみをご利用される場合は通行料金をいただきませんが、入り口では通行券をお取りいただき、出口では係員に通行券をお渡しください。また、有料区間と無料化区間を連続してご利用される場合、有料区間分の料金は出口でお支払い下さい。みなさまの通勤に、ご家族とのドライブに、ご活用ください。

【社会実験全般に関する問い合わせ先】

国土交通省 四国地方整備局 道路計画課  
TEL 087-851-8061

【高速道路及び通行料金に関する問い合わせ先】

西日本高速道路(株) 四国支社 広報グループ  
TEL 087-825-1918

## 平成22年度 自衛官募集案内

<p><b>防衛大学校(高卒(見込含)21歳未満の者)</b> 将来、陸上・海上・航空の各自衛隊の幹部自衛官となるべく者を、4年間の修業期間において、教育訓練します。卒業後、陸・海・空曹長に任命され、幹部候補生として、幹部候補生学校に入校し教育受講後3等陸・海・空尉に任官し部隊で幹部自衛官として勤務します。 推薦：受付9月6日～9月9日 試験9月25・26日 一般：受付9月6日～10月1日 試験11月6・7日</p>	<p><b>防衛医科大学校(高卒(見込含)21歳未満の者)</b> 陸上・海上・航空の医師である幹部自衛官を、6年間の修業期間において教育訓練します。卒業後、約6週間幹部候補生学校に入校し、自衛官として必要な基本訓練教育を受けます。医師国家試験合格後、2等陸・海・空尉に任官し、医師である幹部自衛官として各自衛隊の病院・部隊などで勤務します。 受付：9月6日～10月1日 試験：10月30・31日</p>
<p><b>航空学生(高卒(見込含)21歳未満の者)</b> 海上・航空自衛隊のパイロットを養成するコースです。将来は国家資格を習得し、ジェット機・ヘリコプターのパイロットとして活躍することができます。高校等を卒業後最も早くパイロットになれるコースです。 受付：8月1日～9月10日 試験：9月23日</p>	<p><b>看護学生(高卒(見込含)24歳未満の者)</b> 陸上自衛隊において看護業務の中心となる看護陸曹(看護師)を養成するコースです。入隊後3年間自衛隊中央病院の高等看護学院で教育を受け国家資格取得後、2等陸曹に昇任して、自衛隊病院や部隊で勤務します。 受付：9月6日～10月1日 試験：10月23日</p>
<p><b>一般曹候補生(18歳以上27歳未満の者)</b> 陸上・海上・航空自衛隊の部隊勤務を通じて陸曹を養成するコースです。採用後、2年9ヶ月経過以降選考により3曹に昇任し部隊の基幹要員となります。また、選抜試験に合格すれば、幹部へ進むことができます。 受付：8月1日～9月10日 試験：9月18日</p>	<p><b>自衛官候補生(18歳以上27歳未満の者)</b> 任期制の自衛官として任官する前に、自衛官として必要な基礎的教育訓練に専念するための新しい採用制度です。採用後、3ヵ月後に2等陸・海・空士に任用され、陸上自衛隊は1年9ヵ月、海上・航空自衛隊は2年9ヵ月の任期制のコースとなります。 受付：年間を通じて行っています。試験：受付時にお知らせします。</p>
<p><b>陸上自衛隊高等工科大学校生徒(新制度)(中卒(見込含)17歳未満の者)</b> 将来陸上自衛官として、高機能・システム化された装備品を駆使・運用すると共に、国際社会においても自信を持って対応できる自衛官となる者を養成します。3学年終了時に「自衛官」(陸士長)に任用され、陸曹としての必要な教育終了後、入校して約4年間で3曹に昇任し部隊の基幹要員となります。また、選抜試験に合格すれば、幹部へ進むことができます。 受付：11月1日～平成23年1月7日 試験：平成23年1月22日</p>	

**連絡先** 自衛隊愛媛地方協力本部 大洲地域事務所 大洲市大洲690-1 市役所5階(TEL 0893-24-4123)

## 平成22年度 警察官採用試験の受験案内

八幡浜警察署

項目	採用試験内容
試験区分・採用人員	① 警察官(高校卒程度) (男性) ～平成23年4月1日採用分 26名程度 ② 警察官(高校卒程度) (女性) ～平成23年4月1日採用分 6名程度
試験日程等	① 申込期間 平成22年8月25日(水)～9月13日(月) ② 第1次試験日 平成22年10月17日(日) 松山工業高校、新居浜商業高校、宇和島東高校 ③ 第2次試験日 平成22年11月中旬 ※第1次試験合格者のみ
受験資格	昭和55年4月2日から平成5年4月1日までに生まれた者(大学等卒業者又は大学等卒業見込者を除く。)
受験方法	① 第1次試験 ◇教養試験～択一式 ◇身体検査 〔男性〕身長160cm以上、体重47kg以上、胸囲78cm以上、視力両眼とも裸眼0.6以上又は矯正1.0以上、聴力完全 〔女性〕身長153cm以上、体重43kg以上、視力両眼とも裸眼0.6以上又は矯正1.0以上、聴力完全 ② 第2次試験 ◇口述試験 ◇作文試験 ◇適性検査 ◇身体精密検査 ◇身体検査(弁色力)職務遂行に支障ないこと。 ◇体力検査(7種目) 〔種目〕反復横とび、握力、上体起こし、垂直とび、腕立伏臥腕屈、伸20mシャトルラン、長座体前屈
受験手続等問い合わせ先	八幡浜警察署 警務課 (0894) 22-0110 〒796-8002 八幡浜市広瀬2丁目1番5号



## 金婚式を迎える方々へ

町では、毎年敬老会において、めでたく金婚式(結婚50周年)を迎えられるご夫婦に記念品を贈り、お祝いをしています。今年度の該当者を確認しますので、次の要件に該当する方は、8月18日(水)までに届出をお願いいたします

### 金婚式該当者(50年)の要件

平成22年中に結婚50周年になる夫婦

(昭和36年1月1日～12月31日の間に婚姻の届出をし、満50年に達する夫婦)

### 届出・問い合わせ先

【伊方地域の方】	伊方町役場	保健福祉課	TEL 38-2652
【瀬戸地域の方】	瀬戸総合支所	地域町民生活課	TEL 52-0114
【三崎地域の方】	三崎総合支所	地域町民生活課	TEL 54-1116

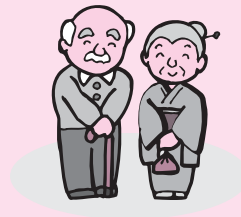

## 地域材利用木造住宅建築促進事業の助成制度について 南予地域材を使用し、建築された住宅に補助!

南予地域の森林から生産され、かつ地域の製材で加工された木材を使用した木造住宅の建築を行う場合に、その経費の一部に対して補助金を交付することにより、木造住宅の建築を促進し、南予地域材の需要を喚起するとともに、関連する木材産業及び建築産業等の振興を図り、林業の活性化及び森林の健全化を目的に助成します。

### 補助対象者

- (1) 自ら居住するために伊方町内に木造住宅を新たに建築する町民
- (2) 自ら居住するために伊方町内に建築された木造住宅(新築建売住宅)を購入する町民

### 補助対象住宅

- (1) 南予地域で生産された木材で製材の主要部材にその体積の60パーセント以上使用して建築し、かつ住宅部分の床面積が80平方メートル以上の木造住宅
- (2) 在来工法(軸組工法)により建築される木造住宅
- (3) 伊方町内に事務所を有する大工・工務店により建築される木造住宅
- (4) 建築基準法を充たしている木造住宅

### 【主要部材】

土台、大引、根太、通柱、管柱、間柱、桁、梁、筋かい、小屋束、棟木、母屋、垂木

### 補助金額

補助金の額は、木造住宅に使用する南予地域材の材積1立方メートル対し1万円を乗じて算出した額とする。ただし、限度額は50万円。

### 補助金の交付申請

補助金交付申請書(事業計画書、南予地域材使用率計算書、補助金計算書、建築現場位置図、納税証明書)

※変更、中止等があった場合も届出が必要です。

### 完了届

事業完了届(実績報告書、南予地域材使用率計算書、補助金計算書、建築証明書、納品証明書、購入証明書、建築契約書等の写し、住民票の写し)補助金請求書

### 適用区分

平成22年4月1日以降に建築契約または、購入契約のあったものから適用

### 問い合わせ先

伊方町役場	農林水産課	TEL 0894-38-2657
瀬戸総合支所	地域産業建設課	TEL 0894-52-0113
三崎総合支所	地域産業建設課	TEL 0894-54-1113



## 愛媛県による木造住宅優遇措置、支援事業

- 地域材利用木造住宅利子補給制度・・・(利子補給)
- 「えひめ地域材の家」建設促進事業・・・(金利の優遇)

### 問い合わせ先

愛媛県土木部道路都市局建築住宅課宅地建物指導係 TEL 089-912-2758  
県HPから「地域材」、「利子補給」等のキーワードで事業内容をご覧になれます。

- えひめ材の家づくり促進支援事業・・・(柱材80本無償提供)

### 問い合わせ先

木と暮らしの相談窓口(愛媛県林材業振興会議) TEL 089-941-0165

※事業内容 木の相談窓口HP <http://www.kinosoudan.jp/>



# 65歳になったら老齢基礎年金の請求を!

日本国内に住所がある20歳以上60歳未満の方は、原則、国民年金に加入することになっています。老齢基礎年金は、この期間のうち受給資格期間(25年間)を満了した人が、原則として65歳から受けられます。支給を受けるためには、ご自身で請求の手続きをする必要があります。

## 受給資格期間

次の期間の合計が25年以上

- 国民年金保険料を納めた期間
- 免除期間
- 厚生年金、共済組合の加入期間
- 合算対象期間
- 第3号被保険者であった期間
- (任意加入できる方が任意加入してない期間)

## 年 金 額

加入期間によって金額が変わります。40年間保険料をすべて納めると、満額の老齢基礎年金が受けられます。

**年金額(満額) = 年額 792,100円(月額 66,008円)**

※受給資格期間を満了していない場合や、年金額を満額に近づけたい方は、60歳から65歳になるまでの間に任意加入することができます。また、昭和40年4月1日以前に生まれ、加入期間を満了していない方は、70歳まで任意加入できます。

## 年金の請求

- 60歳または65歳誕生日の約3ヶ月前に、日本年金機構からお知らせや請求書が届きますので、ご自身で手続きを行って下さい。
  - 65歳の誕生日の前日から請求できます。
  - 65歳より前から受ける場合(繰上請求)…年金額は減額されます。
  - 65歳より後に受ける場合(繰下請求)…年金額は増額されます。
- ※増額・減額された支給率は一生変わりません。この他にもいくつかの注意点がありますので、請求の際にはご注意ください。

## 手 続 き 先

- 第1号被保険者期間のみの人 → 住所地の役場年金窓口
- 第3号被保険者期間のある人、2つ以上の制度に加入していた人 → 年金事務所

8月の宇和島年金事務所出張相談(場所:八幡浜商工会議所)は6日(金)・27日(金)(10時~15時30分)です。

## 身に覚えのない請求にご注意!!

### パソコンや携帯電話のトラブルについて

パソコンや携帯電話の普及に伴いインターネットの利用者が増加している中、「まったく身に覚えのない料金が請求された」、「クリックしたら、いきなり「登録完了画面」になった」などの相談が報告されています。

平成21年度に県消費生活センターに寄せられた相談の中でも、「オンライン等関連サービス」に係る相談が最も多くなっています。

また、最近は、未成年者が携帯電話を持っていることから、未成年者がトラブルに遭うケースもあり注意が必要です。

### 被害にあわないために

- ☆全く契約した覚えがなければ、料金請求や登録と表示されても支払う必要はありませんので、無視しましょう。
- ☆あわてて業者へ連絡することは個人情報を知らせることになりしますので絶対にやめましょう。
- ☆広告で「無料」が強調されている場合でも、サイトの利用にはパケット通信料がかかり、結果的に多額の請求になってしまうこともあります。利用の際には、これらについてきちんと確認しましょう。
- ☆未成年者が利用する場合には、親子でルールを決めるなど適正に利用するようにしましょう。
- ☆何か心配なことがありましたら、下記の相談窓口までご相談下さい。



### 困ったときは、ピピッと相談!

#### 【消費生活に関する相談窓口】

伊方町役場 町民生活課生活環境係 TEL0894-38-2653 愛媛県消費生活センター TEL089-925-3700  
瀬戸総合支所 地域町民生活課 TEL0894-52-0114 三崎総合支所 地域町民生活課 TEL0894-54-1116

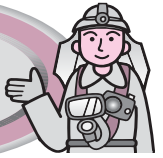

高温多湿のこの時期  
ひとりぐらしのお年寄りや  
車内に置き去りにされたお子さんの  
「熱中症による救急事故」が  
多くなってきました。  
まわりのみんなで気にかけて  
熱中症事故の予防に心がけましょう

熱中症を予防するためには…  
「三力条」

1. まずは水分（塩分）補給！
2. 涼しい場所で過ごしましょう！
3. つかれをためないよう休息を！

火事と救急は「119番」八幡浜地区消防署

本署 22-0119 第一分署 53-0311 第二分署 36-3119 第三分署 33-3349

救急車の到着時間・応急手当の方法・身近なAED設置場所

その他の情報は八幡浜地区消防Webサイトをご覧ください。大手検索サイトから「八幡浜消防」で検索 八幡浜地区消防本部

モバイル版  
Webサイト





# 初めての**お誕生日** (8月生まれ)

初めてのお誕生日を迎えるお子さんを紹介するコーナーです。



濱田 梨愛ちゃん(大久)

笑顔の素敵なりあ。これからもその笑顔でのびのび元気に育ってネ♪

(英治パパ・マリセルママより)



高野 哲汰ちゃん(九町西)

お誕生日おめでとう。子育てって大変!!だけど、楽しい事、幸せな事をたくさんもらっています。哲汰♡ありがとう。(晃一お父さん・絵理お母さんより)

## みんなで楽しく夕涼み 第22回「伊方っ子まつり」開催

7月3日、町見体育館において、第22回「伊方っ子まつり」が開催されました。

この行事は伊方地域の保育所の園児たちが集まり、一緒に夕涼みをしようと毎年開催されています。

今年も「四国・松山芝居屋」による演劇を交えた紙芝居が上演され、園児たちだけでなく、保護者の方たちも楽しんでいました。

また、紙芝居の後にはヨーヨー釣りや輪投げ、射的、かき氷などの夜店が開店し、園児たちは各夜店を楽しくまわりました。

まつりの最後は年長児による「よさこいカンパニー」全園児による「月夜のポンチャリン」の踊りが披露され、会場の保護者から盛大な拍手が送られていました。



# 三崎高校だより

## ＊進路ガイダンス＊

6月25日、大学や短大、専門学校の方に来ていただき、進路ガイダンスを行いました。

まず全体で進路選択に関する講話を聞き、その後第一部、第二部とそれぞれの進路希望に分かれて各進学先での学習内容を聞いたり体験したりしました。自分の進路についてより具体的に考える、良い機会となりました。



## ＊就職ガイダンス＊

6月24日、シヨブカフェ愛ワークの方に来ていただき、就職に向けての話をいただきました。32Rの生徒は、就職活動を始めに当たっての良い心構えとなりました。

## （生徒の感想） 32R 永井 嵩久

まず、県内の就職状況について説明を受けました。県内での就職は非常に厳しいことが分かりました。

次に、企業が求めている力について教わりました。コミュニケーション能力と協調性が必要であるという点ですが、私はどちらも苦手なので、就職までにこれらの能力を身に付けていくよう努力したいと思います。私がいけば印象に残ったのは、グループワークです。主体的に行動すること、周囲に働きかける力の大切さを学びました。今回のオリエンテーションで、自分に足りない能力、企業が求めている力が分かり、就職について真剣に考えることができました。まもなく試験が始まるので、面接を頑張りたいです。

## ＊食育講座（2年生）＊

6月29日、八幡浜保健所の先生をお招きして、食育講座を開きました。

まず、食事バランスについての説明をしていただきました。その後、食食のお弁当を持参し、実際に自分のお弁当の食事バランスをチェックしました。

## （生徒の感想） 22R 小田 未那美

今回、八幡浜保健所の方に食生活について教えてもらいました。学校で



は、家庭科の授業でしか「食」について学ばないので、とても良い機会になりました。

「生活習慣病や「食事バランス」など、少しは知っているつもりでしたが、でも話を聞くと、「野菜をたくさん取る」など、基本的なこと以外に、調理法や組み合わせなど、初めて知ることがたくさんありました。それと、普段の自分の食事で改善しないといけないところなど、気づくことが出来ました。今回、食について教えていただいたことで、知識を増やすことができましたし、食について更に興味を持つことができてとても良かったです。

## ＊三崎高校吹奏楽部＊

SUNBEAT JOURNALS

8月6日(金) 18時30分開場

19時 開演

三崎中央公民館 4階大会議室

各学年によるステーションや、ディズニーや演歌など、皆様に楽しんでいただける内容が盛りだくさんです。ぜひ聴きにいらしてください。

## ＊体験入学のお知らせ＊

8月24日(火)の13時より、中学生と保護者を対象に一日体験入学を実施します。

在校生の授業を見学する授業見学や、各教科に分かれての体験授業、部活動見学を通して、高校生活がどのようなものかを実際に見て、体験していただくことができます。また、速水寮の見学を予定しています。

多くの中学生・保護者の方々の御参加をお待ちいたしております。

## ＊同窓会総会のお知らせ＊

8月26日(木)18時から、三崎公民館4階にて同窓会総会を行います。

ぜひ御参加くださいますよう、よろしくお願いたします。

## ＊写真の募集について＊

11月6日(金)に創立60周年記念式を行い、三崎高校の60年の歩みを振り返る展示を計画しております。資料となる写真をお持ちの方は、三崎高校までご連絡ください。よろしくお願いたします。

# 介護保険シリーズ 43



## あなたのお口は大丈夫ですか？「そういえば、近頃・・・」

### お口のチェックリスト

- 半年前に比べて固いものが食べにくくなりましたか？  
ご飯がやわらかくなった  
小さくきって食べる  
やわらかい食品のほうが食べやすい
- お茶や汁物等でむせることがありますか？  
食事中に咳き込むことがある  
錠剤が飲み込みにくくなったり、喉に引っかかったりする
- 口の渴きが気になりますか？  
口の中が濁って飲み込みにくい  
口の中がネバネバする  
食事中お茶をよく飲む  
寝ているときによく咳き込む



低栄養・脱水

※ <sup>こえん</sup>誤嚥・窒息

転倒・閉じこもり

※ 飲食物や唾液が誤って気管に入ってしまうこと。



- 気になるところ(痛いところ)をかばって食べていませんか？

➡ 歯科医院を受診しましょう

1つでも該当する方 ➡ 健口体操を毎日続けましょう

2つ以上該当する方 ➡ 基本健診を受診しましょう

## 始めましょう！ 健口体操

### 飲み込む力をアップする

ゆったりと腰かけた姿勢で背筋をのばして行います。

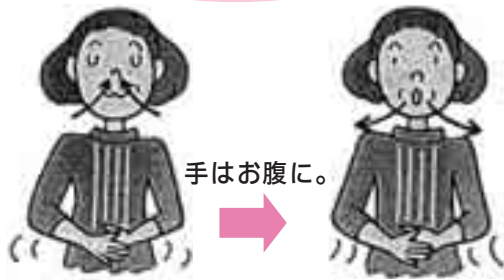

1 鼻から息を吸い込み、口をすぼめて吐く。



2 首を左右に傾げる。左右横をむく。大きく回す。

← 深呼吸を繰り返しながら →



3 肩の上下運動。



4 上体を左右に倒す。

5 「パ・ン・ダ・の・た・か・ら・も・の」と一語ごと区切って発音する。



★ 介護一般・高齢者福祉サービスの利用などに関わる相談は、役場保健福祉課・地域包括支援センター（電話38-2652）

# 保健センターだより 64



保健センターでは、皆さんが健康づくりをすすめていくためのお手伝いをしています。



夜間突然、子どもさんの体の具合が悪くなったとき、小児救急医療電話相談(#8000)をご利用下さい。県の相談窓口で自動転送され、看護師や医師などが家庭での応急対処の方法や病院受診などについてアドバイスします。

- ◎ 短縮ダイヤル(固定電話プッシュ回線・携帯電話) → #8000 をプッシュして下さい。
- ◎ 一般ダイヤル回線など → 089-319-2777へおかけ下さい。
- ◎ 利用できる時間帯 毎日19:00~23:00



### 〈ご利用にあたっての注意事項〉

- ① 電話による限られた情報に基づく相談であり、直接、子供の状態を診て行う診断・治療ではありません。あくまでも相談される方の判断の参考としていただくものです。
- ② 医療機関を紹介された場合は、必ず電話をかけてから受診するようにして下さい。
- ③ 相談は無料ですが、県内通話料金をご負担いただきます。

### 《8月の小児科初期救急診療当番医》 診療時間 9:00~17:00 ※は18:00まで

日	医療機関及び担当医師名	所在地	電話番号
1	おおむら小児科 大村 勉	内子町城廻	0893-44-7117
8	山下小児科 山下 万浩	西予市宇和町伊賀上	0894-62-6801
15	ごとう小児科 後藤 悟志	大洲市東大洲	0893-23-0510
22	みかんこどもクリニック※ 廣井 一浩	八幡浜市白浜	0894-20-8800
29	さわい小児科医院 澤井 稔	大洲市中村	0893-24-7530

### 日曜健診のお知らせ!

【健診日】平成22年8月29日(日)

【場所】伊方町中央保健センター

【受付時間】

7:30~10:00 特定健診・健康診査、胃がん検診、大腸がん検診、CR・CT検診、前立腺がん検診、乳がん検診、骨粗しょう症検診

9:00~10:00 子宮がん検診

※お車で越しの方は、役場駐車場をご利用下さい。

## 《8月の行事予定》

( )は会場、開始時間

伊方地域	瀬戸地域	三崎地域
2日 婦人がん・骨粗しょう症検診 (二見公民館12:00~)	3日 乳児相談・ブックスタート (瀬戸町民センター9:30~)	2日 井野浦ふれあい広場 (井野浦集会所13:30~)
5日 健康相談 (大浜集会所9:30~) (町見公民館13:30~)	4日 筋力アップ教室 (塩成集会所14:00~)	3日 胃がん・大腸がん・肺がん検診 (与侈人家入口7:30~) 特定健診、健康診査、大腸がん検診 (与侈集会所7:30~) 健診事後指導 (三崎保健福祉センター13:00~)
9日 健康相談 (二見公民館9:30~) (二見集会所13:30~)	6日 特定健診、健康診査、胃がん・大腸がん・肺がん検診 (四ツ浜地区体育館8:30~)	4日 胃がん・大腸がん・肺がん検診 特定健診、健康診査 (佐田岬小学校集会所7:30~) 肺がん・大腸がん、特定健診、健康診査 (串集会所11:00~) 健診事後指導 (高浦集会所13:30~)
10日 脳卒中再発予防教室③ (中央保健センター13:00~)	19日 たんぽぽクラブ (瀬戸町民センター9:00~)	5日 高浦ふれあい広場 (高浦集会所13:30~)
18日 健康相談 (大成集会所9:30~) (鳥津集会所13:30~)	20日 健診事後相談 (瀬戸町民センター13:30~)	6日 健診事後指導 (三崎公民館13:30~)
19日 オレンジ会 (オレンジ作業所9:30~)	24日 特定健診、健康診査、大腸がん・肺がん検診 (塩成集会所9:30~)	10日 精神保健ボランティア講座② (三崎保健福祉センター13:30~)
20日 乳児相談 (中央保健センター10:00~)	25日 1歳6ヶ月児健診 (中央保健センター12:45~)	19日 清見クラブ (三崎公民館9:30~)
25日 1歳6ヶ月児健診 (中央保健センター13:00~)	26日 ここここ広場 (瀬戸町民センター9:30~)	20日 子育て支援広場 (三崎保健センター9:30~)
26日 なかよし広場 (中央保健センター9:30~) 育児相談 (中央保健センター13:00~)	27日 特定健診、健康診査、大腸がん・肺がん検診 (瀬戸社会教育会館9:30~)	23日 名取ふれあい広場 (名取集会所13:30~)
	25日 1歳6ヶ月児健診 (中央保健センター12:45~)	
	26日 松ふれあい広場 (松集会所13:30~)	
	27日 心の健康相談 (三崎公民館13:00~)	
	30日 精神保健ボランティア講座③ (三崎保健福祉センター13:30~)	

伊方町中央保健センター TEL38-1811  
瀬戸保健センター TEL57-2113  
三崎保健センター TEL54-1771

## わたしの新しい目

最近、弟が伊方町を訪れました。留学の1年を含めて私は3年間日本にいますが、初めて日本に来てくれた家族は、弟のアイザックでした。弟は大学で電気工学と物理学、二つを専攻していて、卒業してすぐに伊方に来ました。幸い、8月からの就職も決まり、不景気が続く現在でもみんな安心してあります。

しかし、私は彼が来るのを少し不安に思っていました。なぜなら、日本語が分からないのに、元気でアクティブな性格のため、色々なところに行ったり、色々な人に会ったりしたいと言っていて、私は案内がどれだけできるか、心配だったからです。

思ったとおり、アイザックは飛行機から飛び出して、冒険をしたい気分がいっぱいに見えました。思った以上に日本のことを説明する必要がありましたが、アイザックの対応から、私は改めて日本を見つめ直すことができました。

「日本の電車の中では、みんな静かに話すよね」とか、「トイレの横にあるボタンを押したら、水が出てきてびしょ濡りした・・・」

「このクモ、すごくでかい！」

「伊方町はすごくきれいで、子どももかわいくて、みんなが格好いい」

アイザックが伊方にいる間、私は仕事に出る日もありました。一緒に



保育所訪問に行ったり、英会話教室に行ったりしている間に、あっという間に友達ができているようでした。また、英会話教室の方のお世話になって、伊方町を見に連れて行ってもらい、あっという間に時間が過ぎました。それでも、アイザックはまだどこかに行きたいと言いましたが、私の方は疲れてゆっくりしたいと思う時もありました。

アイザックは人に会えば会うほど、また日本に来たいと強く思うようになったようです。私の古い日本語の教科書を滞在中ずっと読んでいて、帰国の際には持ち帰って、今も勉強しているようです。8月に入る航空機製造会社は東京にも支店があるので、弟もいつか日本で働くかもしれません。

なんでもそうですが、普段見慣れたものはその良さがだんだん見えなくなるものですが、初めて見る人の目を通すと、自分の見かたまで変わってくるようです。



## レッドウイング市・伊方町 交換事業中!

7月20日に、レッドウイング市学生10名が来町します。伊方町の家庭で10日間ホームステイをして、きなはいや祭りに行きます。もし見かけたらハローと声をかけてください!



7月30日に、伊方町の中学生8名が姉妹都市のレッドウイング市に行きます。派遣生はアメリカのミネソタ州で10日間ぐらいのホームステイを体験して、ミネアポリス・セントポール市で観光して帰ります。

## ワンポイント英語

### what (何)

会話を始める言葉

人に話しかける時は、Hello! How are you? と聞くのが普通ですね。答えは Fine, thank you, and you? に決まっているかのようによく返ってきます。でも、How だけじゃなくて、What も会話の始まりに使えますよ。今度代わりに使ってみましょうね!

例えば・・・

- What's up? 何してたの? どうしたの?
- What's going on? 何してるの?
- What's new? 久しぶり! 何してたの?
- What's shaking? 何かあった?



# 三崎港に賑わいを取り戻そう!

6月30日、三崎公民館で「三崎港(仮設)販売所設置計画について」の説明会を開催しました。この計画は①年間45万人往来している三崎港の賑わいづくり、②今後建設予定の「みなとオアシス」が完成するまでのつなぎとして、市場調査を兼ねた特産品の販売による地域経済の活性化、③地域住民の積極的参加と連携による住民活動の活発化を目的としています。

今回の説明会には、地元商工会会員、みなとオアシス物産販売検討委員会、佐田岬ツーリズム協会会員の三者に集まっていただき、関係者を含め計23名の参加がありました。

この計画については、初めての取り組みということもあり、まだまだクリアしなければならない課題もたくさんありますが、小さな規模から始めて、地域住



説明会の様子

民が心を一つにして力を合わせ、意欲的に活動いただくことで、徐々に三崎港に賑わいを取り戻せたらいいなと思っています。8月上旬の開店を目指していますので、皆さんも見かけたらぜひ立ち寄ってください。

## ■ 子ども農山漁村交流プロジェクト

### ふるさと子ども夢学校

#### ■ 『ふるさと子ども夢学校』とは

子どもたち(小学校高学年)が、農山漁村において一週間程度の自然体験や農林漁家等での集団宿泊等を行うことで、見聞を広め、自然や文化などに親しむとともに、人間関係などの集団活動の在り方や公衆道徳などについての望ましい体験を積むことができる“ふるさと生活体験”のことを言い、現在国が三省(農林水産省・総務省・文部科学省)連携で進めている事業です。平成25年には全ての小学校(全国23,000校)が対象になる予定となっています。



#### ■ 『ふるさと子ども夢学校』の受入へ向けて

当事業においては、①教育効果の高い体験プログラム、②農林漁家への民泊(1泊以上)が求められますので、現在、佐田岬ツーリズム協会では受入体制を充実化させるために、地域住民の方々にご協力をお願いをしているところです。詳しい内容については当協会までお問い合わせください。



## ■ 佐田岬伝説紹介⑦

### 伍助役の由来 (三崎地区)

昔西部落にとっても正直な伍助という若者がいたそう。ある日庄屋が城下(宇和島)へ急な用事が出来て、「誰か足の早い者はいないか?」と尋ねたところ、伍助が選ばれすぐ庄屋へ呼び出された。

(伍助)「何か御用事でございますか?」

(庄屋)「誠にすまないが城下へ使いに行ってくれまいか。遠い所だから弁当を作っているのだから持っていけ。」

(伍助)「いいえ、持っていくよりこちらで食べていきます。」

このようなやりとりの後、伍助が納戸の方へ行って食べているのだと思っていたが、なかなか出てこない。庄屋は早く用事を言って行ってもらわねばと心配していたところへ、一時半(約3時間)程たって息せき切って伍助が駆け込んできた。

(庄屋)「今までどこへ行っていった?」

(伍助)「はい、弁当食べてすぐ城下へ行きましたが、あちらの方がどんな用事が聞いてこいと言われましてので急いで用事を聞きに帰りました。」

これには庄屋もあきれたそう。それで骨折り仕事をしてあまりためにならなかったことをするのを伍助役だと、今もお意味のたとえ話が三崎地区に残っている。



(参考：三崎町誌)



NPO法人 佐田岬ツーリズム協会 TEL.0894-54-2225

〒796-0801 愛媛県西宇和郡伊方町三崎692 伊方町役場三崎総合支所内 愛媛県知事登録旅行業第2-173号

## し尿の汲み取り、浄化槽の清掃はお早めに!

毎年、お盆時期になるとし尿の汲み取り・浄化槽の清掃が混み合います。

汲み取った汚泥は、八幡浜地区施設事務組合(八幡浜市保内町喜木)で処理されていますが、1日に処理できる量が決まっています。お盆時期は、申込みが殺到し処理量を超過するため、すぐに収集することができなくなります。ご迷惑をおかけしますがご了承ください。

また、収集できる業者は町の許可を得たものしかできません。許可業者は下記のとおりです。

地域名	業者名	電話番号
伊方地域	(有)大黒衛生社	38-0239
瀬戸地域	瀬戸環境(有)	52-0616
三崎地域	(有)三崎安全衛生社	54-0752

## 毎月勤労統計調査特別調査についてお願い

愛媛県では、厚生労働省の委託を受け、本年7月31日現在で、常用雇用労働者を1人から4人雇用している事業所を対象に、毎月勤労統計調査特別調査を実施します。

この調査は、事業所における賃金、労働時間及び労働者数の動向を全国及び都道府県別に明らかにする大切な調査です。

調査対象となる事業所には、8月から9月にかけて統計調査員が訪問して調査票を作成させていただきます。

調査票に記入された事柄は、「統計法」により、厳しく秘密が守られます。

また、統計以外の目的に用いられることは禁じられています。

ご多忙のこととは存じますが、調査へのご理解とご回答をお願い申し上げます。



とくちゃん

厚生労働省  
愛媛県

# 各種お知らせ

## 三机休石団地入居者募集

募集戸数 1戸(A-1号室)

申込期限 平成22年8月13日(金)午後5時まで

入居資格 以下の基準を満たす必要があります。

- ① 伊方町特定公共賃貸住宅条例第6条第3項の規定により、同居者全員の所得金額合計から同居者控除等を控除した額を12で除した額が、月額15万8千円以上48万7千円以下の者
- ② 地方税等公共料金の滞納がない者
- ③ 暴力団員による不当な行為の防止等に関する法律第2条第6項に規定する暴力団員でないこと。
- ④ 災害、不良住宅の撤去その他の特別の事情がある場合において賃貸住宅に入居させることが適当である者として町長が認める者(所得が町長の定める基準に該当するものに限る。)

問い合わせ先

瀬戸総合支所地域産業建設課 TEL52-0113

公募住宅の内訳

団地名	構造	階	間取			月額家賃	建設年度
			6畳	洋室	台所及びリビング		
三机休石団地	木造2階建	1	1		1	40,000円	平成10年
		2		2			

※ 家賃に共益費は含まれていません。

※ 応募者多数の場合は、抽選会を行います。

## 公営住宅入居者募集

募集 1戸(畑団地2-1号室)

申込期限 平成22年8月13日(金)午後5時まで

入居資格 以下の基準を満たす必要があります。

- ① 現に住宅に困窮していることが明らかな者であること。
- ② 現に同居し、または同居しようとする親族があること。但し、以下の方につきましては、単身でも申込みできます。
  - 60歳以上の方、若しくは昭和31年4月1日以前に生まれた方
  - 障害者(身体、精神等)の方で1人で自立生活ができる方
  - 海外からの引揚げ者で、5年を経過していない方
  - DV被害者
- ③ 収入基準は、公営住宅法施行令第1条第3項の規定により、同居者全員の所得金額合計から同居者控除等を控除した額を12で除した額が、月額15万8千円以下の方

- ④ 本町に住所を有している者、若しくは見込みのある者または主たる収入を得るために町内に勤務している者であること。

⑤ 地方税等公共料金の滞納がない者

⑥ 暴力団員による不当な行為の防止等に関する法律第2条第6項に規定する暴力団員でないこと。

問い合わせ先

伊方町役場建設課 TEL38-2656

公募住宅の内訳

団地名	構造	階	間取			月額家賃	建設年度
			6畳	洋室	台所		
畑団地	鉄筋3階建	2	1	2	1	24,900~37,100円	平成14年度

※ 家賃に共益費は含まれていません。

※ いずれの物件も家賃は収入により異なります。

※ 応募者多数の場合は、抽選会を行います。



## あなたの調査票 から日本の未来 が見えてきます

10月1日、国勢調査を実施します！



平成22年10月1日

総務省 統計局

## 難病患者交流会のお知らせ

愛媛県難病相談・支援センターでは、平成17年6月から難病患者交流会を定期的に行っており、家族の方も参加され交流の輪が広がっています。

同じ患者同士で、日常生活で困っていることや悩んでいることなど、話し合ってみませんか。

**対 象** 難病でお困りの方

**日 時** 毎週金曜日 13:30~16:00

**場 所** 愛媛県心と体の健康センター

※交流会について参加希望される方は、事前に下記連絡先までご連絡ください。

**連絡先**

愛媛県難病相談・支援センター(愛媛県心と体の健康センター内) TEL 089-917-8784

## 愛媛県身体障害者福祉センター スポーツ教室のお知らせ

愛媛県身体障害者福祉センターでは、障害のある方に気軽にスポーツを楽しんでいただくため、初心者向けスポーツ教室を行っております。

障害のある方ならどなたでも参加できますので、どうぞご利用ください。

**対 象 者** 障害者・介助者、ボランティア

**会 場** 愛媛県身体障害者福祉センター 体育館等

**日 時** 毎週火曜日・金曜日 14:00~15:00

**内 容** 火曜日 レクリエーションスポーツ

4・9月 ボッチャ 8・3月 ディスコン

5・11月 カローリング 10月 ディスクゴルフ

6・12月 グランドゴルフ 1月 風船バレー

7月 室内ペタンク 2月 ターゲットバード

金曜日 卓球 ゴルフ

**参加方法** 参加ご希望の方は、日程等の変更もありますので、当センターまでお問い合わせのうえお越しください。※参加無料

TEL 089-924-2101

FAX 089-923-3717

## 退職金の悩み、中退共で解決しませんか。

従業員のために、導入したいけど、  
会社の負担を考えると…

中退共制度は、そんな事業主の方にぜひ知って  
いただきたい国の退職金制度です。

国が掛金の一部を助成

掛金は全額非課税

社外積立で管理が簡単

適格退職年金制度からの移行先

独立行政法人勤労者退職金共済機構

中小企業退職金共済事業本部

<http://chutaikyo.taisyokukin.go.jp/>

〒105-8077 東京都港区芝公園1-7-6

TEL 03-3436-0151(代表) FAX 03-3436-0400

## 終戦当時の引揚者に対しての 通貨・証券の変換について

税関では終戦当時の引揚者からお預かりした通貨(紙幣)や証券などを返還しておりますので、心当たりの方はお問い合わせください。

○海外から引き揚げてこられた方が、上陸地の税関または海運局などにお預けになった通貨や証券など。

○海外の引き揚げ終結地の総領事館でお預けになった通貨や証券など。

※ご本人の他、ご家族からの問い合わせも受け付けております。

**問い合わせ先**(平日8:30~17:15)

松山税関支署 TEL 089-951-0301

松山税関支署宇和島出張所 TEL 0895-22-1254

## 夏の感電事故防止

夏は水を使う機会が多いうえに暑さで汗をかきやすくなるため感電事故が多く発生しています。

「ぬれ手に電気」、「ぬれ手にプラグ」が危険なことは、十分ご承知でしょうが、ついウっかり差し込みプラグやスイッチにぬれ手でさわることがあります。

電気製品を扱う時は、忙しい時でも、手をよくふいてから取扱う習慣をつけましょう。

財団法人 四国電気保安協会 愛媛支部  
(八幡浜事業所)

TEL 0894-24-4100



## 平成21年度 情報公開制度運用状況

情報公開制度は、町が保有する情報(公文書)を町民の皆さんの請求に応じて公開(閲覧、写しの交付)するもので、平成21年度の運用状況をお知らせします。

情報公開制度運用状況

請求件数	全部公開	部分公開	非公開
9	7	2	0

# 伊方発電所の状況



## ① 運転状況について(平成22年6月30日現在)

伊方1号機(定格電気出力56万6千キロワット)  
第27回定期検査中  
伊方2号機(定格電気出力56万6千キロワット)  
定格熱出力一定で運転中  
伊方3号機(定格電気出力89万キロワット)  
定格熱出力一定で運転中

## ② 1号機原子炉補助機冷却水冷却器1A冷却用海水供給配管からの漏れについて

6月11日7時45分、定期検査中の1号機原子炉補助機建家地下1階において、1次系ポンプ等の熱を除去する冷却器配管から海水が漏れていることを保修員が確認しました。このため当該配管を隔離し、漏れは停止しました。

この事象については、今年4月に非常用ディーゼル発電機冷却配管からの海水漏れ事象と併せて原因を調査した結果、4月の事象は、過去に実施した検査時に、配管内の貝を除去した際、工具で内張を傷つけた事が原因と推定、6月の事象は弁の開閉状況により流水や水圧の変化により発生した泡が原因で内張を傷つけたと推定しました。当該箇所の配管は新品に交換し、他の同様箇所についても調査を行った結果、傷があった箇所について、交換・補修を行いました。四国電力では、点検頻度を増やすほか、作業要領書に反映させるなどの対策を講じることを国へ報告しました。

## ③ 3号機燃料取扱棟内における水漏れについて

6月22日13時48分、通常運転中の3号機燃料取扱棟において、1・2号機用の一次冷却材ポンプ予備インターナル(ポンプ内部部品)の点検準備作業を実施していたところ、予備インターナルを水中保管している容器の水位確認用ホースから、保管用水が漏れていることを保修員が確認しました。その後、当該ホースを接続している弁を閉止し、漏えいは停止しました。調査の結果、漏えい量は約450ℓで微量の放射能を含んでおり、大半は液体廃棄物処理系統へ回収し、残りを紙ウエスで拭き取りました。

四国電力では、今後詳細な調査を行う予定です。

この他、1日にエタノールアミン排水処理装置排水冷却器からの漏えい、2日に1・2号機復水脱塩装置排水配管からの漏えい、7日に3号機取水ピット水位計の不具合、8日に1号機安全防護系シーケンス盤のシステム停止、24日に海水温度上昇が原因で起こる熱効率低下による2号機電気出力の低下の報告がありました。

これらの事象について、町・県では、合同で立入調査を実施し、環境への放射能の影響がないことや、復旧の状況等を確認しました。

# 愛媛マンダリンパイレーツの応援に行こう!

8/28(土)に大洲市の八幡浜・大洲地区運動公園野球場で、愛媛マンダリンパイレーツの試合が開催されます。この試合では、伊方町在住の大人(高校生以上)を対象とした地区限定特価観戦チケットを販売しますので、ぜひこの機会に球場に足を運んでみませんか?

また、この試合に限り球団より町内の小中学生全員に無料招待券が配布されます。

**金額** 大人700円(通常:1,000円)

**購入方法** 試合当日、球場のチケット販売ブースに伊方町民であることが証明できるもの(運転免許証等)を提示してください。

**対象試合**

試合日	対戦相手	試合会場	試合開始時間
8月28日(土)	徳島インディゴソックス	八幡浜・大洲地区運動公園野球場	13:00(開場予定10:30)

**問い合わせ先** 愛媛県民球団株式会社 TEL(089)914-8102 FAX(089)914-8103



## 町内の交通事故(6月)

町内の交通事故(6月)		22年度	
物損事故	9件	累計	27件
人身事故	2件	累計	6件
傷者	3人	累計	8人
死亡	0人	累計	0人



## まごころ銀行

次の方から社会福祉協議会「まごころ銀行」へ、善意のご寄附をいただきました。有意義に活用させていただきます。

●伊方町歌謡連合会様

## ●伊方町の人動き(平成22年6月末日現在) 増減事由は6月中



人口 11,655人 (-18人)

男 5,507人 (-13人)

女 6,148人 (-5人)



世帯 5,091世帯 (2世帯)



出生 7人



死亡 21人



転入 20人



転出 24人

2010

8

August

# くらしのカレンダー

●…教育 ☆…衛生 ○…その他

日	月	火	水	木	金	土
<b>1</b> ○瀬戸の花嫁まつり	<b>2</b>	<b>3</b>	<b>4</b> ○心配ごと相談 (伊方町民会館 13:00~17:00)	<b>5</b>	<b>6</b> 広島平和記念日 ☆犬、猫引取り日(役場、瀬戸支所、三崎支所、町見出張所へ9:30までに)	<b>7</b>
<b>8</b>	<b>9</b> 長崎平和記念日	<b>10</b> 人権の日 ○特設人権相談所 (大久集会所 13:30~16:00)	<b>11</b>	<b>12</b>	<b>13</b> ☆犬、猫引取り日(役場、瀬戸支所、三崎支所、町見出張所へ9:30までに)	<b>14</b> ○三崎夏季体育大会
<b>15</b> 終戦の日	<b>16</b>	<b>17</b> ○消費生活相談 (役場1F 9:00~16:30)	<b>18</b> ○行政相談所 (町見出張所 13:00~17:00) ○当番司法書士事務所 (三崎公民館3F 13:30~16:00) ○心配ごと相談 (町見公民館 13:00~17:00)	<b>19</b>	<b>20</b> ☆犬、猫引取り日(役場、瀬戸支所、三崎支所、町見出張所へ9:30までに) ○心配ごとと法律相談 (瀬戸町民センター 14:00~17:00) ○心配ごと相談 (三崎保健福祉センター 9:30~12:00) ○給食サービス事業 (町見地区)	<b>21</b>
<b>22</b>	<b>23</b>	<b>24</b>	<b>25</b> ●佐田岬の自然スライド上映会 (町見郷土館 19:00~21:00) ●佐田岬13里見て歩き (~26日 予備日27日)	<b>26</b>	<b>27</b> ○登記相談所 (役場本庁1階相談室 10:00~15:00 但し 正午~13:00を除く) ☆犬、猫引取り日(役場、瀬戸支所、三崎支所、町見出張所へ9:30までに) ○給食サービス事業 (伊方地区)	<b>28</b> ●伊方町バレーボール教室(~29日)
<b>29</b>	<b>30</b>	<b>31</b>				