



2009

July

7



第14回 きららまつり開催 (道の駅きらら館)

今月の主な内容

- P 2 区長会開催
- P 3 伊方町職員募集
- P 6 八西消防団合同訓練のお知らせ
- P 12 初めての誕生日
- P 19 火災報知器設置事業について

広報

いかた

平成21年度 区長会開催

地区と行政のパイプ役を担う

新しい地区代表の方たちです

5月22日、生涯学習センター5階多目的ホールにおいて、今年度最初の区長会が開催されました。

はじめに、山下町長のあいさつのあと、区長会を代表して瀬戸地域の白石区長さんへ委嘱状が手渡されました。



区長会長の白石義保さん

今後、各地区と町行政を結びパイプ役としてお世話いただく区長の皆さん1年間よろしくお願ひします。
 なお、今年度区長・常会長のみなさんは下記のとおりです。
 敬称略

その後、正副会長の選出が行われ、区長会長に白石義保氏(瀬戸地域三机西)が選任され、副会長に松澤洋氏(伊方地域川永田)、中村明和氏(三崎地域三崎)が選出されました。議事では、町の機構や一斉消毒、クリーン運動の実施など、8議題について協議が行われ、各区長さんからは質問や要望が出されました。



会議の様子



委嘱状を受け取る白石区長さん

伊方地域	
地区名	区長
大浜	矢野道政
中之浜	堀口廣政
仁田之浜	上田雄一
河内	萩森徳男
湊浦1	加藤由紀男
湊浦2	村田英男
小中浦	岩井俊也
伊方越	兵頭秀
亀浦	河野淳
中浦	林正徳
川永田1	松澤洋
川永田2	菅野昭男
豊之浦	河野祐緒
奥	兵頭一雄
向畑	堀内利重
須賀	榎田傳治
久保	井上島男
西	武内良光
二見	山口幸正
加周	玉井人明
田之浦	山本勇喜
古屋敷	上野真喜男
大成	中田久司
鳥津	竹上茂

瀬戸地域	
地区名	区長
三机東	三好富雄
三机三田	井上丈生
三机上	二宮仁太
三机西	白石義保
上倉	大谷一正
松之浜	濱家光義
高浦	福本貞夫
佐市	山本敏彦
塩成	佐々木與
足成	久保田学
大江	吉川栄作
志津	水本久雄
小島	菊池正
大久	三好穂積
川之浜	阿部等
田部	梶原磯雄
神崎	小川清美
高茂	久世凡夫

三崎地域		
地区名	区長	
三	須賀	村中孝喜
	中村	土居晋也
	札場	松本滋
	上	中村昭
	杉山	橋本基次
	中西	浦田敏勝
	大西	梶原泰房
	赤坂	赤坂誠也
	川之元	石本達己
	中尾	宇都宮隆
崎	サザエバヤ	岩本文三
	灘	大岩康久
	高浦	宮崎啓一
	佐田	宮脇昭次
	大佐田	山下新一郎
	井野浦	中村善治
	与修	宇都宮良輝
	串	山内弘信
	正野	阿部富士男
	二名	住江彌平彦
明神	山江充雄	
松	宇都宮	正文
	名取	山下三郎
	釜木	濱田一忠
平磯	浅野洋海	

平成21年度 伊方町職員募集

～あなたの情熱と能力をまちづくりに活かしませんか～

募集職種、採用予定人員及び受験資格

・行政事務 初級（高校卒程度） 3名程度

昭和55年4月2日から平成4年4月1日までに生まれた者で、高等学校卒業程度の学力を有する者（平成22年3月卒業見込みの者を含む。）

・保育士 中級（短大卒程度） 若干名

昭和53年4月2日から平成2年4月1日までに生まれた者で、保育士の資格を有している者（平成22年3月卒業見込みの者を含む。）

受付期間

平成21年7月21日(火)から平成21年8月12日(水)まで(執務時間中)受け付けます。

なお、郵送の場合は、平成21年8月12日(水)までの消印のあるものに限り受け付けます。

受験要件

(1) 日本国籍を有する者で、採用後伊方町内に居住が可能な者。

(2) 地方公務員法第16条各号のいずれにも該当しない者。

試験の方法等

◎一次試験

(1) 試験種目 教養試験・専門試験・事務適性検査・身体検査

(2) 試験日及び場所 平成21年9月20日(日) 伊方町役場

(3) 合格通知 平成21年10月上旬

◎二次試験(一次試験合格者について実施)

(1) 試験種目 作文試験・面接試験

(2) 試験日及び場所 平成21年10月中旬 伊方町役場

(3) 合格通知 平成21年10月下旬

受験手続(申込用紙の請求)

役場総務課で交付します。郵便で請求する場合は、必ず140円切手を貼った宛先明記の返信用封筒(A4判のものが入る大きさ)を同封してください。

なお、申込用紙は、瀬戸・三崎各総合支所にもあります。



必要書類

◎一次試験

(1) 採用試験申込書(町指定のもの)(写真を貼付すること)

(2) 卒業・修了(見込)証明書及び成績証明書(開封無効)

(3) 身体検査証(町指定のもの)

(4) 写真2枚(縦5.5cm×横4.5cm)

(5) 保育士職を受験される方は保育士証の写し

採用予定

合格者は、平成22年4月1日付で伊方町職員に採用の予定です。

※ 保育士職については、採用までに必要とされる免許または資格を取得出来ない場合は採用を取り消しますのでご注意ください。

その他

受験手続、その他問い合わせ先

〒796-0301 西宇和郡伊方町湊浦1993番地1

伊方町役場 総務課人事係 電話 (0894)38-2655

第14回 きららまつり 開催
好天の中、大盛況!!



元気いっぱい！伊方堂々太鼓ジュニア



もちまきの様子

6月7日、道の駅きらら館で「きららまつり」が開催されました。この祭りは、地元特産品の販売拡大を目指して、町と伊方町特産品販売連絡協議会の主催で毎年開催されており、今年で14回目となりました。開会行事では、伊方堂々太鼓ジュニアの元気いっぱいの演奏に大きな拍手が送られ、続いて行われた「もちまき」には、多くの方がまかれた餅やお菓子を拾い集めていました。来場されていた地元のご夫婦は、「松山から孫が来たので連れ

今年のはきららまつりは、好天にも恵まれ、風過ぎには多くの商品が売り切れるほど、きらら館は大勢の買い物客で賑わいました。

抽選会場では、商品を購入すると、千円ごとに渡される抽選券を持つ方々が列をつくり、1等のはきらら館で使える商品券を目指して、抽選を楽しんでいました。1等を当てられた方は、「地元なので、何回かまつりには来ている。商品券の使い道はこれから考えたい。」とのことでした。

四電グループからは、アンケートに記入すると、つばきの苗木や有機たい肥、エコバッグが無料で配布されましたが、すぐになくなってしまったほどの人気でした。

会場では、商工会や生活研究協議会など町内11の団体が出店し、地元の特産品を中心に販売されました。

また、今年も伊方町と姉妹町村縁組を結んでいる北海道泊村から、とうもろこしやキャラメルなどの特産品が届けられ、多くの方が買い求めていました。

てきた。少ししか拾えなかったが、楽しい。」と喜んでおられました。



お見事！抽選会で1等を当てられました



杜氏組合による新酒販売と甘酒の配布



大勢の買い物客で賑わう特産品売り場

恒例! 真夏の祭典

きなはいや伊方まつり2009

7月26日(日) 開催



伊方の夜空を彩る花火大会

伊方町三大祭りの第二弾「きなはいや伊方まつり」が7月26日(日)開催されます。

伊方中学校グラウンドを中心に繰り広げられる「こどもすもう伊方場所」「杜氏の里の酒まつりと食の祭典」「活魚のつかみどり」などのイベントや、きなはいや伊方おどりの競演。そして約4000発の花火が色とりどりに伊方の夜空を彩る花火大会など、ご家族やお友達とご一緒にお楽しみください。



こどもすもう伊方場所



活魚のつかみどり



【場 所】 伊方中学校グラウンド(主会場)

【イベント】 スケジュール

- 9:00 ~ 9:20 オープニングセレモニー
- 9:20 ~ 9:35 和太鼓演奏 伊方堂々太鼓ジュニア
- 9:35 ~ 15:30 きなはいや市場
- 9:40 ~ 14:30 こどもすもう伊方場所
- 9:35 ~ 15:30 四電ふれあい広場
- 9:35 ~ 15:30 杜氏の里の酒まつりと食の祭典
- 9:35 ~ 14:00 きなはいやスタンプ友の会抽選会
- 13:00 ~ 13:30 ふれあい〇×クイズ
- 15:30 ~ 16:30 活魚つかみどり
- 18:50 ~ きなはいや伊方おどり
歌謡ショー・太鼓演奏 (伊方港埋立地特設ステージ)
花火大会

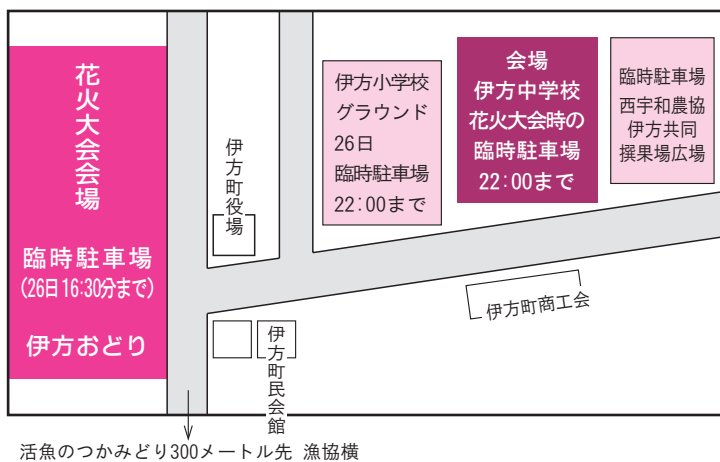

※日程と内容については、変更の可能性があります。
ポスター、パンフレットをご確認ください。

○町見花火大会 7月31日(金) 19:30~20:30

問い合わせ先

伊方町商工観光課 TEL0894-38-2654
伊方町商工会 TEL0894-38-0809

八西消防団合同広域消防訓練のお知らせ

日時 平成21年7月12日(日)
午後13時から

場所 伊方町豊之浦・九町・川永田周辺

訓練内容 豊之浦山林からの出火が延焼拡大。伊方町・八幡浜市消防団及び防災関係機関が連携し訓練を実施します。

※サイレン吹鳴にご理解を

当日は、消防団が出勤して実践的な消防訓練を行います。

地域の皆様にはご迷惑をお掛けしますが、ご協力・ご理解よろしくをお願いします。



伊方町初!

「愛媛県水難救済会 支援自動販売機」が設置されました

5月18日、八幡浜漁業協同組合町見支所に伊方町初となる、「愛媛県水難救済会」の活動を支援する自動販売機が設置されました。

「愛媛県水難救済会」は、ボランティアで海難救助にあっている方々で、町内には三崎に同会の救難所があります。海岸線が長い伊方町では、船舶の事故や海での人身事故が毎年発生し、愛媛県水難救済会三崎救難所の方々がボランティアで救助活動に携わっておられます。

この自動販売機は、清涼飲料水を購入すると自動的に売上金の一部が「愛媛県水難救済会」に寄附される仕組みとなっており、同会の活動に役立てられることになります。

自動販売機の設置に協力して下さった「八幡浜漁業協同組合町見支所」の方々は「多くの人に利用していただき、愛媛県水難救済会の活動に協力できれば」と話されています。

近くにお立ち寄りのときは、ぜひご利用をお願いします。



設置された自動販売機

交通ルールを守りましょう!

～伊方交通少年団結団式開催～

5月22日、伊方小学校で伊方交通少年団結団式が開催されました。

伊方交通少年団は伊方小学校の児童で組織され、交通規則を学び交通安全意識の高揚と、自主的な活動を通じて、交通社会人としての基礎づくりに努め、地域ぐるみの運動に貢献しようというものです。

結団式では、交通安全協会伊方支部岩西支部長から三好啓太団長を始めとする役員に委嘱状が手渡され、全員が誓いの言葉を唱和しました。

伊方交通少年団 交通安全のちかい

- 1 わたしたち伊方交通少年団は、体をきたえ、心をみがき、よい子になります。
- 2 わたしたち伊方交通少年団は、すすんで交通のきまりを守ります。

交通事故を防ぐ最も効果的な手段は、自分の身は自分が守るという意識を持つことです。

運転する人、しない人、道を歩く人、自転車に乗る人、それぞれが交通少年団の誓いにならい、進んで交通ルールを守り、交通事故の無い町を目指しましょう。



戦没者等のご遺族の皆様へ

■ 第九回 特別弔慰金が支給されます ■

公務扶助料や遺族年金を受けていた方が平成17年4月1日から平成21年3月31日の間に亡くなるなどし、平成21年4月1日において公務扶助料や遺族年金等の受給権者がいない場合に、記名国債が支給されます。

○対象となるご遺族は次の順番による先順位のご遺族お一人です。

1. 平成21年4月1日までに戦傷病者戦没者遺族等援護法による弔慰金の受給権を取得した方
2. 戦没者等の子
3. 戦没者等の①父母 ②孫 ③祖父母 ④兄弟姉妹
※戦没者等と生計関係を有していた方のうち平成21年4月1日において婚姻していたとしても氏が変わっていない方又は同日において遺族以外の方と養子縁組をしていない方に限ります。
4. 上記3以外の戦没者等の①父母 ②孫 ③祖父母 ④兄弟姉妹
※戦没者等と生計関係を有していない方や戦没者等と生計関係を有していたが上記に該当しない方
5. 上記1から4以外の戦没者等の三親等内の親族
※戦没者の死亡まで引き続く1年以上の生計関係を有していた方に限ります。

○支給内容 額面24万円、6年償還の記名国債

○請求期間 平成21年4月1日から平成24年4月2日まで

請求期間を過ぎると時効により権利が消滅し特別弔慰金を受けることができなくなりますので請求漏れのないよう十分ご注意ください。

○お問い合わせ・請求先

伊方町役場 保健福祉課	38-2652
瀬戸総合支所地域町民生活課	52-0114
三崎総合支所地域町民生活課	54-1116

戦傷病者等の妻の皆様へ

第二十三回 特別給付金「い」号の請求手続きはお済みですか？

公務上又は勤務に関連した傷病により、障害年金、増加恩給等の年金給付を受けていた方の妻に対し、特別給付金が支給されることとなっております。請求の受付は平成18年10月から開始されておりますが、平成21年9月30日で受付期間が終了となりますので、手続きがお済みでない方は請求もれのないようご注意ください。

(対象者)

戦傷病者等の妻に対する特別給付金「第十八回「い」号」または「第二十回「い」号」を受給されていた戦傷病者等の妻の方。(継続支給)

平成13年4月2日から平成15年4月1日の間に、夫である戦傷病者が、増加恩給、傷病年金、特例傷病恩給、障害年金等の受給権を取得した場合。または、上記期間の間に戦傷病者としてこれらの年金を受けている方と婚姻した場合。(新規請求)

(お問い合わせ先)

伊方町役場保健福祉課 38-2652

児童手当制度等のお知らせ

児童手当

児童手当制度は、児童を養育している方に手当を支給することにより家庭における生活の安定に寄与するとともに、次代の社会をになう児童の健全な育成及び資質の向上に資することを目的としています。



○支給対象

児童手当は、12歳到達後の最初の3月31日までの間にある児童(小学校修了前の児童)を養育している方に支給されます。ただし、前年(1月から5月までの月分の手当については前々年)の所得が一定額以上の場合には、児童手当は支給されません。

○支給手続き

児童手当は、児童を養育する家計の主たる生計維持者が申請し、住所地の市区町村長(公務員の方は勤務先)の認定を受けることにより、申請した翌月分から支給されることとなります。

○支給月額

- 3歳未満 一律10,000円
- 3歳以上 第1子・第2子 5,000円
第3子以降 10,000円

○支払時期

原則として、毎年2月、6月、10月に、それぞれの前月分までが支給されます。

※現況届けの手続きはお済みですか？

(詳しくは下部の「各手当の各種届出について」をご覧ください)

児童扶養手当

児童扶養手当は、父母の離婚などにより父と生計を共にしていない児童の母、または父が身体などに重度の障害がある児童の母、あるいは母に代わってその児童を養育している方に対し、児童の健やかな成長を願い、離婚等による生活の激変を一定期間で緩和し、一日も早い家庭の生活の安定と自立の促進に寄与するために支給される手当です。

○支給月額

- 全部支給 41,720円(対象児童が1人の場合)
- 一部支給 9,850円～41,710円
(所得に応じて10円きざみの額となります)

- 児童が2人の場合は上記金額に5,000円の加算、3人以降はさらに3,000円ずつ加算されます。
- 受給者が母の場合、手当を受けてから5年以上経過した方または離婚や死別等から7年以上経過については、8歳未満の児童を監護している場合を除き、その2分の1が支給停止されることになっていますが、所定の手続を行えば、引き続き同様の手当を受給することができます。(手続が必要な方には関係書類を送付します。)

○支払時期

毎年8月、12月、4月に、それぞれの前月分までが支給されます。

特別児童扶養手当

精神または身体に障害を有する20歳未満の児童を監護している父母または養育している方に対し支給されます。

○支給月額

- 対象児童1人につき
- 1級 50,750円
- 2級 33,800円

○支払時期

毎年8月、11月、4月に、それぞれの前月分までが支給されます。



■各手当の所得制限について■

それぞれの手当には所得制限がありますので、詳しい内容は問い合わせ先でご確認ください。

■各手当の各種届出について■

児童手当を受けている方は毎年6月、児童扶養手当を受けている方は毎年8月に「現況届」、特別児童扶養手当を受けている方は毎年8月に「所状況届」を提出しなければなりません。手続きが遅れますと、遅れた月分の手当が受けられなくなりますのでご注意ください。

※その他、届出をする必要があるにもかかわらず、届出をしないまま手当を受け続けると、その期間に受けた手当を全額返還していただかなければならないこともあります。受給資格内容等、変更があった場合などは届出をお願いします。

お問い合わせ先

- 伊方町役場保健福祉課 電話38-2652
- 瀬戸総合支所地域町民生活課 電話52-0114
- 三崎総合支所地域町民生活課 電話54-1116

ゆうちょ銀行への公金振り込みが出来るようになりました

ゆうちょ銀行への公金の振り込みについては、今まで出来ませんでした。振替システムの見直しにより、今後、他の金融機関と同様にゆうちょ銀行口座での受け取りが可能になりました。

ゆうちょ銀行の口座を振込先に指定するには、「振込用の店名」・「預金種目」・「口座番号」が必要になります。これらの番号は、ゆうちょ銀行・郵便局の窓口に通帳をお持ちいただき手続きを行って下さい。

今後、ゆうちょ銀行の口座に公金の振り込みを希望される場合は、役場本庁、総合支所、出張所にゆうちょ銀行の通帳又は

振込用口座が印字されている見開き部分のコピーを持参し、「口座振替依頼書」を提出して下さい。

尚、通帳の見開き部分下部に記入される印字例は、次のとおりです。

この口座を他の金融機関からの振込の受取口座として利用される際は次の内容をご指定ください

【店名】一九八(読み イチキユウハチ)

【店番】198 【預金種目】普通預金 【口座番号】0123456

ご不明な点については、役場会計課【38-0211(代)、38-0213(直)】に、お問い合わせ下さい。

国民年金保険料の免除制度(21年度手続き 7月開始)

国民年金には、経済的な理由等で保険料を納めることが困難な場合には、申請によって保険料の納付が免除または猶予される制度があります。前年の所得等を確認する必要がありますので、**毎年申請**が必要です。免除の判定は、本人、配偶者、世帯主の所得によって行われます。月々の保険料は14,660円です。

保険料免除の種類

- ①免除{全額免除・一部納付(1/4納付・半額納付・3/4納付)}制度
本人・世帯主・配偶者の前年所得が一定額以下の場合に申請(一部納付額が未納の場合、未納と同じ)
- ②若年者納付猶予制度
30歳未満の方で本人・配偶者の前年所得が一定額以下場合に申請
- ③学生納付特例制度
学生の方で本人の前年所得が一定額以下の場合に申請(在学証明・学生証のコピー等)

手続き先

- ・社会保険事務局宇和島事務所
- ・役場(本庁・総合支所・出張所)の年金係

持参するもの

- ・印鑑
- ・失業の場合は「離職票」又は「雇用保険受給資格者証」の写し

免除が認められると

- ・承認期間中の障害や死亡といった不慮の事態には、一定の要件を満たせば、障害基礎年金または、遺族基礎年金が支給されます。
- ・免除の期間は、老齢基礎年金などを受けるために必要な期間(25年)に含まれます。
- ・将来満額の老齢基礎年金受け取るために①～③の期間について10年以内であれば、さかのぼって保険料を納める(追納)ことができます。

国民年金保険料の納め方

- ・金融機関・郵便局・コンビニの窓口
- ・口座振替・クレジットカード
- ・インターネットや携帯電話

7月の社会保険出張相談日(場所：八幡浜商工会議所)は8日(水)・28日(火)(10時～15時30分)です。

気をつけて! エコキュートの訪問販売

●「エコキュート」とは

経済的で地球環境に配慮していることからオール電化の関心が高まっています。最近では空気の熱を使ってお湯を沸かすヒートポンプ式電気給湯器、いわゆる「エコキュート」が登場しました。この「エコキュート」はこれまでのように火や電気を使ってお湯を沸かす給湯器と比較して、CO₂の排出量が少なく、省エネ効果も高い給湯器として注目を浴びています。また、環境にやさしいエコキュートの導入には国の補助金制度も利用できます。

しかし、最近、このエコキュートの訪問販売をめぐるトラブルが発生しています。

●トラブルについて

- ☆「光熱費が安くなる」「光熱費が安くなる分で電気温水器が買える」など、経済的メリットを強調して冷静な判断ができないようにする。
- ☆「今日契約しないと補助金の定員がいっぱいになる」など、補助金制度の応募のために契約を急がせる。
- ☆機能について十分な説明をせず、家族の人数に見合わない機器を勧める。
- ☆「モニター工事なので、お金は一切かからない」などモニター商法のトラブルもあります。

●契約のアドバイス

- ☆ 契約金額は高額になることがありますので、契約前は見積もりを取って、周囲に相談するなど、慎重に検討することが大切です。
- ☆ 使う人数によって必要な水量も違います。また、機器にもさまざまな特徴があります。購入する機器の機能や使用上の注意について十分確認して商品を選択しましょう。
- ☆ モニターになる代わりに販売業者が代金を支払ってくれる保証はありません。「お金を払わなくていいのなら」と気軽に契約はしないようにしましょう。
- ☆ 訪問販売で契約した場合には、工事が終了していても契約書面を受け取ってから8日間はクーリング・オフができます。また、販売方法に問題がある場合など、契約に関して心配なときは、下記の相談窓口にご相談下さい。

【消費生活に関する相談窓口】

伊方町町民生活課生活環境係 TEL0894-38-2653
愛媛県消費生活センター TEL089-925-3700
FAX089-946-5539
e-mail:seikatu-center@pref.ehime.jp



消防署からのお知らせコーナー

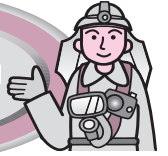

正しく使って楽しい花火!

暑い夏、楽しい夏はもうすぐです。そして、待ちに待った夏休みも、もう目の前です。夏休みには「花火」をする機会が多くなると思います。

ここ数年、花火の事故件数(全国的)は減少傾向ですが、ゼロになっていない以上安心する事はできません。

そこで、花火の正しい使い方を理解して、楽しい花火にしましょう。



花火をする時の注意点は?

1 花火を実施する前は?

- ① 家や燃えやすい物から離れた所で遊びましょう
- ② 風の強い時はやめましょう
- ③ 水バケツを用意して行いましょう



2 後片付けを実施する時は?

- ① 消えていると思ってても火が出る事があるので、注意して後片付けを行いましょう
- ② 使い終わった花火をごみ袋等に入れる前に、火が消えているかも一度確認しましょう



危険! 着衣着火にご注意!

着衣着火とは、ガスこんろ使用中にその周辺に置かれた物を取ろうとしたときなどに着ている衣服に火がつくことを言います。当地区管内におきましても着ている衣服に火がつくといった火災が、最近続けて発生しています。

もしも、着衣に着火してしまったら

もし、火がついた場合は、手ではたいても消すことはできません。慌てないですぐに水をかけてください。万が一、火傷を負ってしまった場合は、流水で冷やし、救急車を呼ぶ必要がある場合は、待っている間も流水で冷やし続けましょう。また、身近に水がない場合は、走り回らないでその場に転がって消火してください。

着衣着火を起こさないために、こんろ越しの作業は火を止めて行い、ガスこんろの奥に調味料などを置かないようにしましょう。また、マッチやライターは、子供の目につかない場所に保管しましょう。



問い合わせ先

八幡浜地区施設事務組合消防署

第一分署 53-0311

第二分署 36-3119

防災対策シリーズ vol.6



あなたの自宅は大丈夫ですか？

家具転倒防止対策編 No.2

～自宅の家具転倒防止対策は～

ステップ2

<地震が起きたら家具がどうなるか考えてみましょう>

☐ 地震が発生した場合、家具はどのようになるでしょうか？

例えば、食器棚が倒れる、棚の食器が飛び出すなど、地震の揺れにより家の中の家具がどのような状態になるか想像してみましょう。

重い家具がまるで踊り出すように大きく動き転倒します。



☐ 日常生活と家具の配置状態との関係を考えてみましょう

地震はいつ起きるか分かりません。もし、食事の最中に発生したら、もし、寝ている時に発生したらなど、自分の生活時間に地震の発生を合わせて考えてみましょう。そうすれば、特にどの家具の固定が必要かなど優先順位をつけることもできます。

☐ 子ども、女性、高齢者など、その部屋で生活する人に合わせて家具の配置などを考えてみましょう

その部屋で生活する人によって、家具の危険性は変わってきます。たとえば、小さい家具でも子どもにとっては危険な場合もあります。また、寝室で就寝中は避けることもできませんし、特に高齢の方などとっさの行動に時間がかかることも考えられます。

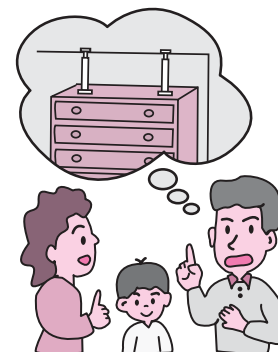

※それでは、地震が起きる前に
今すぐ家具の転倒防止対策を
始めましょう！



伊方町役場 総務課 危機管理室

TEL : 0894-38-0211 FAX : 0894-38-1373



初めての**お誕生日** (7月生まれ)

初めてのお誕生日を迎えるお子さんを紹介するコーナーです。



かのん
岡元香音ちゃん

(川永田)

香音ちゃん、一歳のお誕生日おめでとう！これからも、元気にたくさん遊んで、とびっきりの笑顔を見せてネ！

(雄一郎パパ・志保ママより)



らいは
大山薔芭ちゃん

(向)

いつまでもその笑顔でみんなをいやしてください。

(徹パパ・訓子ママより)



さき
二宮彩妃ちゃん

(湊浦)

1歳のお誕生日おめでとう。これからも可愛い笑顔いっぱい見せてねっ♪

(正雄パパ・由紀ママより)



ふうか
荻山楓花ちゃん

(湊浦)

いつもニコニコ笑顔のふうちゃん。でも時折見せる目元に気の強さが見え隠れ。そのまま楓花らしく、元気に育ててね。

(和樹パパ・佳子ママ)



るい
高月琉生ちゃん

(足成)

「生まれて来てくれて、ありがとう♡」琉生ちゃんの笑顔が、何よりの宝物だよ！愛情いっぱい育てるから笑顔ですくすく、たくましく育ててね♡♡

(和也パパ・清美ママ)



あやか
横山絢華ちゃん

(三崎)

元気いっぱいのあーちゃん、これからもかわいい笑顔でパパ、ママ、周りのみんなを幸せな気持ちにさせてね。大好き!!

(公一パパ・弘美ママ)

三崎高校だより

＊交通安全教室＊

5月7日、交通安全教室が開かれました。自転車や原動機付き自転車に乗る機会の多い高校生達が、交通事故の加害者となってしまうまいよう、ヒヤテオをとおしてその危険性を再確認しました。

その後、実際に運動場に出て自転車や原動機付き自転車に乗り、警察と交通安全協会の方より指導を受けました。普段の乗り方に危険なところはないか、自分たちの日頃のマナーを振り返るよい機会となりました。

＊避難訓練＊

5月8日、消防署の方を招いて、全校で避難訓練を行いました。皆、緊張感をもって速やかに退避することができました。

講評をいただいた後には、実際に火を使った消火訓練や、校舎の3階に設置してある緩降機を使用して、窓から避難する練習が行われました。本格的な訓練に、生徒達も真剣な眼差しで取り組んでいました。

＊人権・同和教育ホームルーム＊

5月9日、各クラスで人権・同和教育ホームルームを行いました。

1年生は、「よりよい人間関係をつくる」、2年生は、「人権獲得のあゆみ」、3年生は、「確かな進路保障のために」というテーマで、

様々な工夫を凝らした授業を展開しました。普段はあまり改めて見つめることのない、自分自身のことや友達のこと、そして私たちが当たり前のようになっている人権に目を向け、それぞれがじっくりと考えることができました。1時間でした。



＊講演会＊

高校生のための男女共同参画

人権・同和教育ホームルームの後、愛媛県女性総合センター館長の亀岡マリ子先生に

よる講演会が行われました。「高校生のための男女共同参画」男女共同参画社会実現に向けてという演目で、面白い話題を取り入れながら、わかりやすくお話をしてくださいました。これからの日本を担う者として、男女区別なく、社会に主体的に参加していこうという自覚を持つことができました。

＊PTA総会＊

講演会後、本校体育館においてPTA総会が行われ、新役員が決定しました。今年度もよろしくお願いいたします。

＊平成21年度県総体結果＊

6月5日に開会式が行われ、平成21年度県高校総体が開幕しました。本校からは5つの部が出場し、各部とも健闘しました。試合結果は次の通りです。

○バレーボール部(男子)

- 1回戦 2対0 松山聖陵
- 2回戦 0対2 今治工業

○卓球部(男子)

- 団体戦
- 1回戦 3対1 今治工業
- 2回戦 0対3 松山東

シングルス

長生雄佑(ベスト8、四国大会・団体予選出場)

- 1回戦 3対0 伯方
- 2回戦 3対0 東温
- 3回戦 3対0 新居浜工業
- 4回戦 0対3 松山北
- 1回戦 3対2 三島
- 2回戦 0対3 松山南

- 梶原崇裕 1回戦 0対3 伊予農業
- ダブルス

梶原崇裕・長生雄佑

- 2回戦 2対3 今治南
- 越智港大・梶原祥晴
- 1回戦 3対2 今治北
- 2回戦 0対3 東温

○卓球部(女子)

- 団体戦
- 1回戦 2対3 新居浜西
- ダブルス

- 小西由香里・呑口理香
- 1回戦 1対3 丹原

○テニス部(男子)

- 団体戦 1回戦 0対3 宇和島南
- テニス部(女子)
- 団体戦 1回戦 0対3 西条農業

＊平成21年度春季高等学校軟式野球愛媛県大会＊

愛媛県大会

6月6・7日に、軟式野球部の春季大会が、松山市のマドンナスタジアムで開催されました。初戦は松山商業高校と対戦し、1対4で敗れましたが、3位決定戦では宇和島水産高校を相手に、10対0で5回コールド勝ちという成績をおさめました。新チームになって初得点・初勝利を挙げることで、夏の大会に向けて大きく前進することができました。



介護保険シリーズ 30



介護サービス受給状況について

介護保険のサービスは、40歳以上の方が納める介護保険料と国、県、町の負担金によって賄われ利用者に提供します。平成20年度の介護給付額は、9億5,835万8千864円で認定者の増加等により平成19年度より249万9千188円増加しています。

1 人口および高齢者人口（4月1日現在）

伊方町の高齢化率は38.2%で、2.6人に1人が65歳以上です。県内では、久万高原町(42.97%)、上島町(38.74%)について高齢化率が高くなっています。(県内高齢化率は25.5%) (単位：人)

	19年度	20年度	21年度
人 口	12,380	12,131	11,894
65歳以上人口	4,657	4,619	4,541
高 齢 化 率※	37.6%	38.1%	38.2%
後 期 高 齢 者 (75歳以上)	2,598	2,648	2,688
後期高齢者率※	21.0%	21.8%	22.6%

※ 高齢化率(65歳以上の人口が総人口に占める割合)

※ 後期高齢者率(75歳以上人口が総人口に占める割合)

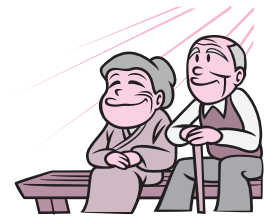

2 要支援、要介護度別認定状況

平成21年4月の要支援、要介護認定者は、762人で認定率は、16.6%と高齢化にともない少しずつ高くなっています。認定者の内、軽度認定者である要支援1、要支援2の認定者が259人(34.0%)と多く、介護1と合わせると369人で認定者の約半数をしめています。

最も重度の要介護5の認定者は、101人で約6割が施設に入所しています。

3 サービス受給状況（21年4月分介護保険事業報告より）

認定者762人の内、デイサービス、ホームヘルプサービス、住宅改修、福祉用具購入等の在宅サービスを受けている人は、約半数います。又、介護保険施設に入所している人は、約2割います。

施設サービス受給者の内、介護老人福祉施設(特別養護老人ホーム)に入所している人が約6割で主に要介護3～要介護5の人が入所して介護を受けています。

町内の介護保険施設は、伊方地域につわぶき荘、瀬戸地域に瀬戸あいじゅがあります。介護老健施設、介護療養型医療施設は、町内にないため、近隣の市町の施設サービスを利用しています。

サービス内容	サービス受給者数	認定者による割合
在宅サービス	403	52.9%
地域密着型サービス	32	4.2%
施設サービス	170	22.3%
介護老人福祉施設	110	14.4%
介護老健施設	58	7.6%
介護療養型医療施設	7	0.9%

※ 認定者数 762人



★ 介護一般・高齢者福祉サービスの利用などに関わる相談は、役場保健福祉課・伊方町地域包括支援センター（電話38-0211）まで

保健センターだより 51



保健センターでは、皆さんが健康づくりをすすめていくためのお手伝いをしています。

日本脳炎予防接種について

日本脳炎予防接種につきましては、平成17年5月30日、厚生労働省より「定期的予防接種における日本脳炎ワクチン接種の積極的勧奨の差し控えについて」の勧告を受け、接種勧奨を見合わせております。

今回、平成21年6月2日付で、第1期予防接種に新ワクチンが使用可能となりましたが、厚生労働省の指示により、ワクチンの安全性が確保され、安定供給されるまでの間、引き続き積極的勧奨を差し控えさせていただきますことになりました。

ただし、流行地への渡航や蚊にさされやすい環境にあり、ワクチン接種を特に希望される場合は、効果や副作用を理解された上で、受けることができます。詳しくは、中央保健センターまでお問い合わせ下さい。

《7月の小児科初期救急診療当番医》 診療時間 9:00~17:00 ※は18:00まで

日	医療機関及び担当医師名	所在地	電話番号
5	ごとう小児科 後藤 悟志	大洲市東大洲	0893-23-0510
12	みかんこどもクリニック 廣井 一浩	八幡浜市白浜通	0894-20-8800
19	さわい小児科 沢井 稔	大洲市中村	0893-24-7530
20	ごうお小児科 郷 緒良三	大洲市西大洲	0893-24-3936
26	八幡浜急患センター※ 阿部 芳久	八幡浜市大平	0894-24-1199

毎月19日は「食育の日」です。
家族揃って楽しい食卓を!



《7月の行事予定》

()は会場、開始時間

伊方地域	瀬戸地域	三崎地域
3日 特定健診、健康診査、胃がん・大腸がん・肺がん検診 (二見公民館7:30~)	3日 婦人がん・骨粗しょう症検診 (農林漁家婦人活動センター 12:00~)	1日 胃がん・大腸がん・肺がん検診 (三崎保健センター7:30~)
6日 特定健診、健康診査、大腸がん・肺がん検診 (二見集会所13:00~)	7日 筋力アップ教室 (瀬戸町民センター14:00~)	特定健診、健康診査、大腸がん・肺がん検診、骨粗鬆症検診 (三崎保健センター7:30~)
8日 脳卒中再発予防教室② (中央保健センター13:00~)	8日 筋力アップ教室 (志津集会所14:00~)	2日 胃がん・大腸がん・肺がん検診 (三崎公民館7:30~)
14日 精神保健ボランティア講座② (中央保健センター13:30~)	9日 健康相談 (瀬戸町民センター13:00~)	特定健診、健康診査、大腸がん・肺がん検診、骨粗鬆症検診 (三崎公民館7:30~)
15日 特定健診、健康診査、大腸がん・肺がん検診 (大成集会所10:00~)	13日 婦人がん・骨粗しょう症検診 (大久集会所12:00~)	9日 高浦ふれあい広場 (高浦集会所13:30~)
16日 オレンジ会 (オレンジ作業所9:30~)	14日 精神保健ボランティア講座② (中央保健センター13:30~)	13日 名取ふれあい広場 (名取集会所13:30~)
21日 婦人がん・骨粗しょう症検診 (大浜集会所13:00~)	15日 筋力アップ教室 (神崎集会所14:00~)	14日 精神保健ボランティア講座② (中央保健センター13:30~)
22日 3才児健診 (中央保健センター13:00~)	22日 3才児健診 (中央保健センター13:00~)	16日 清見クラブ (三崎公民館9:30~)
23日 なかよし広場 (中央保健センター9:30~)	23日 乳児相談 (瀬戸町民センター9:30~)	17日 子育て支援広場 (三崎保健センター9:30~)
育児相談 (中央保健センター13:00~)	24日 たんぼぼクラブ (瀬戸保健センター9:00~)	22日 3才児健診 (中央保健センター13:00~)
24日 心の健康相談 (保健センター13:00~)	28日 にこにこ広場 (瀬戸町民センター9:30~)	23日 松ふれあい広場 (松集会所13:30~)
28日 婦人がん・骨粗しょう症検診 (中央保健センター13:00~)	30日 精神保健ボランティア講座③ (中央保健センター13:30~)	30日 精神保健ボランティア講座③ (中央保健センター13:30~)
30日 婦人がん・骨粗しょう症検診 (町見公民館13:00~)	31日 献血 (瀬戸町民センター10:00~)	31日 献血 (三崎総合支所14:00~)
精神保健ボランティア講座③ (中央保健センター13:30~)		
31日 婦人がん・骨粗しょう症検診 (川永田コミュニティセンター 13:00~)		



伊方町中央保健センター TEL38-1811
瀬戸保健センター TEL57-2113
三崎保健センター TEL54-1771

ジェサミン・ジェンセンさんの「イカト国際交流」

(伊方町国際交流員)

Vol.11



メイ・バスケット祭 開催!

5月30日、瀬戸アグリピアでメイ・バスケット祭を行いました。参加者30名とスタッフが、卵飾り・卵探し・メイバスケット作り・メイポール踊りを行い、楽しく過ごせました。来年または是非多くの方に参加していただきたいと思います。

保護者とスタッフの皆様、ご協力ありがとうございました!



ブラジル派遣研修生募集!

日本から一番遠い国ブラジル。そこでは多くの県人が活躍しています。

愛媛県海外協会では、平成9年よりブラジル愛媛県人会との研修生相互派遣事業を行ってきました。今年は、日本からの派遣を実施します。先輩諸氏の活躍ぶりを訪ねてみませんか。

- ◇日 程 9月上旬出発(3週間の予定)
- ◇派遣先 ブラジル・サンパウロ州など
- ◇募集人員 県内4人
- ◇応募資格 高校2年生以上、満49歳以下の者。海外協会会員の推薦が必要。
- ◇費用 松山-サンパウロ間の往復航空運賃の8割を協会が負担。滞在費は県人会が負担。
- ◇申込方法 7月20日(月)までに履歴書を送付
- ◇決定 7月末に選考委員会開催
- ◇問い合わせ先 愛媛県海外協会事務局
松山市三番町4-10-1
TEL: 089(947)1646
FAX: 089(935)5404

今度は…ハワイ・デイ in 伊方!

ハワイ大学生2名と一緒に、愛媛県の姉妹提携州ハワイについて学び、料理を楽しんでみませんか?

7月11日(土) ☆ 10:30~15:00

伊方町中央公民館 ☆ 3階

参加費500円 ☆ 30名程度

お申し込みは、7月9日(木)までに

伊方町国際交流協会(政策推進課)へ

TEL 38-2659

ikata.cir@gmail.com

共催: (財)愛媛県国際交流協会

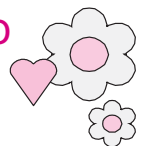

シリーズ「ツーリズム」43



他地域から学ぶツーリズムの魅力

佐田岬ツーリズム協会では、南予にある地域密着型旅行エージェント3社で定期的にミーティングを開催することにより、情報交換や旅行商品・旅行素材の検証を行い意見を出し合うことで、互いの地域の魅力向上と地域間の連携を深めていく活動を行っています。今回は南レク観光が手掛けるエリアである愛南町でのミーティングで感じたことを報告します。

まず、私自身すごく興味を持っていた石垣の里として知られる外泊地区の感想ですが、確かに石垣が素晴らしく、見応えがあったのですが、どこか少し物足りなさを感じたのも事実でした。はて・・・？その答えは、この後に訪れた「紫電改展示館」で分かりました。この展示館に関しては、たいして特別な興味を持っていたわけではなかったのですが、実際現地へ赴いてみると、当時の戦闘服を着た係の方が出迎えてくれて、その後「紫電改」について丁寧に詳しく説明していただいたのですが、話を聞くにつれ、すごくワクワク興味を持っている自分に気がきました。そのとき、さっきの物足りなさの答えが見つかったような気がしました。

やはり“人”って大切だなと思いました。地域資源 + 魅力や背景を伝える人 + 現地の人との交流 = 満足度UP！これがま・さ・にツーリズム！ですね。



愛南町名物“かつお井”→

←“石垣の里”外泊地区



“幻の戦闘機”紫電改の展示館

愛媛県知事登録旅行業第2-173号

NPO法人 佐田岬ツーリズム協会

〒796-0801 愛媛県西宇和郡伊方町三崎692 伊方町役場三崎総合支所内

TEL:0894-54-2225 FAX:0894-54-1988

★各種ご旅行のお取り扱いをいたしております。

お気軽にご相談、ご用命くださいませ。

イベント案内

第24回 瀬戸の花嫁まつり
モデル募集!!

～ 婚礼衣装でモデルデビューしてみませんか～

平成21年8月2日(日)「瀬戸の花嫁まつり」プライダルファッションショーのモデル、15名程度を募集します。

○ペアモデル … 1組 結婚式を挙げていない男女!

(♪ファッションショー内での人前挙式プレゼント!)

新郎衣裳…羽織袴 新婦衣裳…昔ながらの黒引き振袖

○女性モデル … 未婚の方

○男性モデル … エスコート役

○キッズモデル … 小学校1・2年生の、男の子・女の子♪

【特典】・花嫁まつり内バーベキュー券

・伊方町特産品詰め合わせ

【応募方法】 住所・氏名・連絡先(携帯可)・応募された理由を明記の上、下記問い合わせ先にファックスでご応募下さい!(郵送可)

☆応募者多数の場合は抽選とさせていただきます。

【応募締め切り】 平成21年7月6日(月)

【お問い合わせ・応募先】

〒796-0502 伊方町三机 瀬戸総合支所地域産業建設課

瀬戸イベント実行委員会事務局

TEL0894-52-0113 FAX0894-57-2424

ちりめんまつり

～ 地元特産のちりめんが味わえます～

夏の恒例行事「ちりめんまつり」が、今年も長い砂浜の続く川之浜海水浴場の一番端、東脇公園で開催されます。

「ちりめんご飯」、「ちりめんかき揚げ」、「釜揚げちりめん」など、地元網元のとれたて新鮮なちりめん料理がお腹いっぱい味わえます。

また、子どもたちには目の前の青く透き通った海で泳いだり、砂浜に特設された手作りウォータースライダー体験が大人気!!

その他、当日は地元の子どもが踊る「浜ソーラン」やビンゴゲーム、豪華特産品が当たる「お楽しみ抽選会」など盛りだくさんのイベントを予定。

ご家族みなさんでお楽しみください。

【開催日時】 7月19日(日) 午前10:00～ ※小雨決行

【開催場所】 伊方町川之浜(川之浜東脇公園)

【入場料】 大人1,000円 小人 500円(小学生以下)

(ちりめんご飯、ちりめんかき揚げ、釜揚げ、磯貝の味噌汁つき)

【その他】 浜ソーラン、ビンゴゲーム、特設手作りウォータースライダー

【お問い合わせ】

瀬戸総合支所 地域産業建設課

TEL 52-0113 FAX 57-2424

瀬戸地域・三崎地域・伊方地域の伊方越・亀浦地区のみなさんへ

合併処理浄化槽を町設置型で整備します

トイレの水洗化で、小さいお子さんやお年寄りも安心して使用でき、衛生的で快適な生活が出来ます。合併処理浄化槽を整備しましょう。

合併処理浄化槽設置工事は・・・

- ★ 合併処理浄化槽の本体工事は、町が行います。
- ★ 宅内・宅外配管工事やトイレの改修に係る経費等、合併処理浄化槽本体以外の費用については、個人負担となります。(必ず台所・風呂場・洗面所等水廻りの排水設備工事をして下さい。)
- ★ 排水設備工事をされると水洗化補助金制度もあります。(新築及び伊方越・亀浦地区除く。)
- ※ 受益者分担金を負担していただいております。詳しくは下水道課まで問い合わせ下さい。

維持管理は・・・

- ★ 町が委託した業者が定期的に点検を行います。
- ★ 使用料を徴収し、維持管理を行います。(汚泥汲み取り清掃・法定検査・保守点検等)
- ★ 消耗品の取り替え、修繕も町が行います。ただし、使用者の責に帰する修繕は除きます。
- ★ 使用料は、下記のとおりです。

人槽区分	使用料の額(月額)
5人槽	3,300円
7人槽	3,800円
10人槽	4,500円
11人～50人槽	町で算定



設置申し込みについては、本庁下水道課・瀬戸総合支所地域産業建設課・三崎総合支所地域町民生活課に申し込み下さい。

尚、伊方地域の伊方越・亀浦地区以外の地区は、公共下水道・漁業集落排水事業で行いますので、供用開始(利用できる)区域は下水道に接続して下さい。

(ただし、下水道を利用できない所がありますので、下水道課に確認して下さい。)

詳細についてのご相談・問い合わせは本庁下水道課までお願いいたします。

電話 38-0211(代表)・38-2651(直通)

浄化槽に関する実態調査にご協力下さい

愛媛県(知事)は、県内の浄化槽の設置状況等を確認するため、その業務を(社)愛媛県浄化槽管理センターに委託して実施することになっております。この調査は下記の内容について、調査員証を持った調査員が戸別に訪問し、調査することになりますので、皆様のご理解ご協力のほどよろしくお願いいたします。

1 調査機関(問い合わせ先)

社団法人 愛媛県浄化槽管理センター

〒790-0063 松山市辻町2-31 TEL 089-925-2661

2 調査内容

浄化槽の有無

保守点検、清掃の実施状況等

3 調査期間

平成21年8月から平成22年1月

4 調査員証

調査員はこの証明書を携行しております。

浄化槽実態調査事業調査員証

社団法人 愛媛県浄化槽管理センター

調査員 氏名 ○○○○



平成21年○月○日 発行
平成22年○月○日まで有効

住宅用火災警報器設置事業について

6月8日開催された伊方町自主防災会連絡協議会で、住宅用火災警報器設置事業について審議いただき、事業の詳細について決定いたしましたのでお知らせいたします。

1. 目的

住宅火災による「逃げ遅れ」でなくなる人が多いことから、消防法が改正され、全国一律に住宅用火災警報器の設置が義務付けられたことから、地域活性化・生活対策臨時交付金を活用して、火災警報器の無償貸与を実施し、住民の安全安心の向上を図る。

2. 貸与基準

町内に住所を有する対象住宅の所有者、管理者及び占有者に対して、火災警報器を町が1住宅につき1台を無償で貸与するものとする。

3. 貸与機種

煙式火災警報器(電池式)

4. 実施方法

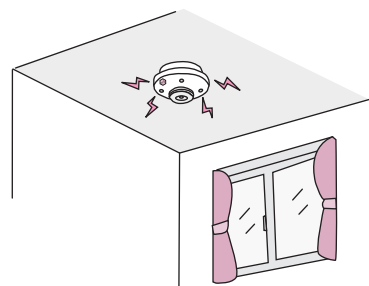
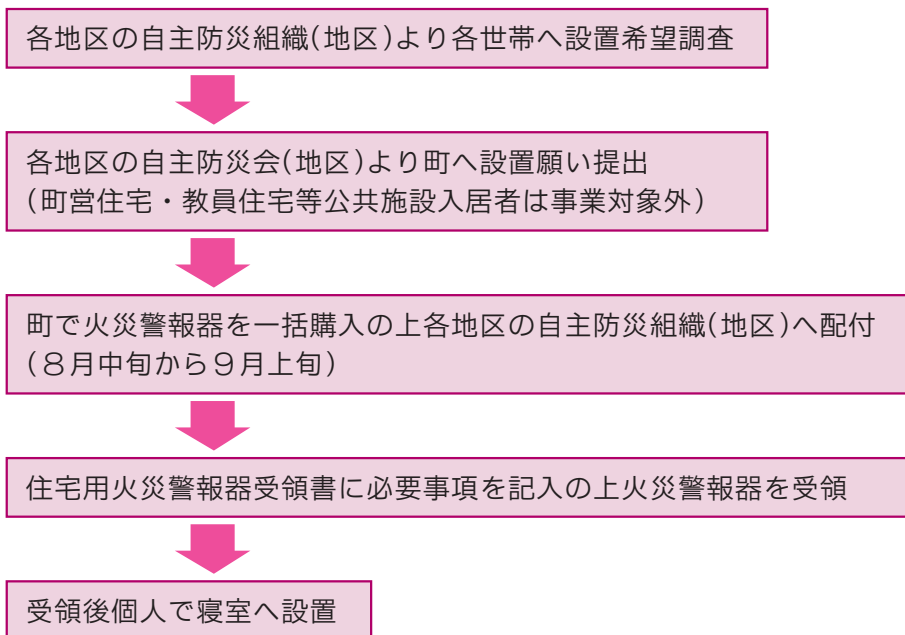

- ※ 7月10日までに各地区の役員さんが希望調査に伺いますので必要事項を記入下さい。
 - ※ 高齢等の理由により機器の取付を希望される方は、各地区の自主防災会にご相談下さい。
 - ※ 7月10日までに何らかの理由により届出出来ない方は、12月28日まで役場本庁・各総合支所で受付いたします。
 - ※ 火災警報器の設置は、ほとんどの住宅で複数個必要となります。今回の事業を契機に基準にあった個数を設置しましょう。
- 問い合わせ先 役場総務課危機管理室 38-0211

消防団からのお知らせ

***タバコのポイ捨てはやめましょう!**



佐田岬灯台駐車場で山林火災が多発しています。タバコのポイ捨てが原因と思われるが、昨年8月の地すべり復旧工事完成以来大小含めて複数回発生しています。

駐車場の周辺は、工事完成後草木が生え揃っておらず、地面が乾燥し、非常に燃えやすくなっていますので、「タバコのポイ捨ては絶対にしない・させない」ようにご協力をお願いいたします。



お知らせコーナー

住民の生命・財産を守る 強い使命感をもった人材を求めています

平成22年度採用の消防職員を次のとおり募集します。

1 採用予定人員等

採用予定人員	勤務場所
3名程度	消防本部又は消防署において勤務する。

2 受験資格

- (1) 日本国籍を有する者
- (2) 地方公務員法(昭和25年法律第261号)第16条各号のいずれにも該当しない者
- (3) 昭和57年4月2日から平成4年4月1日までに生まれた者で、高等学校卒業(平成22年3月卒業見込みの者を含む。)以上の学歴を有する者
- (4) 身長は、男性160cm以上、女性155cm以上、体重は、男性50kg以上、女性45kg以上、胸囲はおおむね身長 $\frac{2}{3}$ 以上の者
- (5) 視力(矯正視力を含む。)が両眼で0.7以上、かつ、一眼でそれぞれ0.3以上であり、色相が正常な者
- (6) 聴力が左右正常である者
- (7) 身体に障害その他の異常がなく健康である者
- (8) 採用後、八幡浜市、伊方町及び西予市三瓶町に居住できる者

3 受付期間等

受付期間は、平成21年7月1日(水)から平成21年8月14日(金)までです。

(月曜日から金曜日までの午前8時30分から午後5時15分)

郵送の場合は、平成21年8月14日(金)までの消印のあるものに限って受け付けます。

4 応募方法

必要書類(次項目)を

〒796-0010 愛媛県八幡浜市松柏丙796番地

八幡浜地区施設事務組合消防本部総務課

へ提出してください。郵送の場合は、封筒に「受験申込書在中」と記入してください。

受験申込書及び身体検査証は、八幡浜地区施設事務組合消防本部、第一分署(伊方町神崎)、第二分署(八幡浜市保内町宮内)、第三分署(西予市三瓶町)及び八幡浜市、伊方町、西予市三瓶総合支所の各人事担当課にあります。

インターネットご利用の場合は、<http://fd-yawahama-ehime.jp>からダウンロード(PDFファイル)することもできます。なお、受験申込書及び身体検査証を郵送で請求する場合は、あて先を明記し90円切手を貼った返信用封筒(A4判三つ折の入る大きさ)を同封してください。

5 必要書類

- (1) 受験申込書
- (2) 履歴書/市販のもので可。(家族記入欄のあるものは記入の必要はありません。)写真を貼付してください。
- (3) 最終学歴の卒業(見込)証明書及び成績証明書(開封無効)
- (4) 保健所または公的病院による身体検査証(平成21年6月22日以降検査のもの。)

6 試験予定

- (1) 書類選考/平成21年8月下旬
- (2) 筆記試験(一般教養試験及び作文)、体力測定/平成21年9月20日(日)
- (3) 面接試験/平成21年10月上旬
- (4) 合格発表/平成21年10月下旬

7 採用期日

平成22年4月1日に八幡浜地区施設事務組合消防職員に採用予定です。なお、採用されると愛媛県消防学校に約6ヶ月間入校し、消防職員として必要な教育・訓練を受けます。

8 問い合わせ先

八幡浜地区施設事務組合消防本部総務課(2階)

(電話)0894-24-0119

登録保育士及び調理員の募集について

◇応募資格

- ・地方公務員法第16条各号のいずれにも該当しない者
- ・児童福祉法の保育士として登録されている者(保育士のみ)

◇受付時間

随時受付

◇提出書類

履歴書・資格証書の写し(保育士証・調理師免許証・栄養士免許証等)

※調理師及び栄養士免許証については資格を取得している場合のみ

◇勤務先

伊方町内の保育所

◇勤務時間

8時00分～16時00分(原則)

◇給 与

日給(保育士)6,880円

(調理員)6,150円

※金額は変更する場合があります。

◇雇用期間

病気等による職員の欠員時、当該職員が復帰するまでの期間

◇提出及び問い合わせ先

〒796-0301 西宇和郡伊方町湊浦1993番地1

伊方町役場 保健福祉課 電話 0894-38-2652(直通)

「ふるさとCM大賞えひめ'10」に参加しませんか

愛媛朝日テレビが実施している、ふるさとCM大賞に参加していただける団体を募集します。

1 応募資格

伊方町内の各種団体

2 題 材

伊方町の魅力を30秒VTRで自由に表現。題材やテーマは特に問いません。

3 申込受付

7月1日(水)～8月11日(金)

申込み時に、参加団体名と作品のタイトル及びテーマが必要です。

(作品の提出締め切りは、10月30日(金))

4 申込・お問い合わせ先

伊方町役場政策推進課 電話 38-2659

※応募多数の場合は、抽選とさせていただきます。

※審査会(公開録画)は2010年1月10日(日)です。

平成21年度 伊方町住宅用 太陽光発電システム補助制度について

地球温暖化防止対策として、伊方町では住宅用太陽光発電システムを導入される方に補助制度を始めました。

補助金額は、1kWあたり7万円、上限28万円(4kWまで)

補助対象者 J-PEC(太陽光発電普及拡大センター)から補助金交付決定通知を受けている方で、町税の未納がない方。

予約受付期間 平成21年7月1日から

(工事の完了は、平成22年2月22日まで)

関連補助事業(太陽光発電普及拡大センター)

住宅用太陽光発電導入支援対策費補助金

[愛媛県受付窓口]

財団法人 えひめ産業振興財団 TEL089-960-1100

問い合わせ先

伊方町役場政策推進課 TEL0894-38-2659

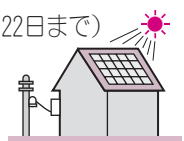

太陽光発電システム

伊方町役場政策推進課

TEL0894-38-2659

伊方町役場政策推進課

TEL0894-38-2659

伊方町役場政策推進課

TEL0894-38-2659

伊方町役場政策推進課

TEL0894-38-2659

お知らせコーナー

税務署からののお知らせ

国税に関するご相談は、まずお電話にてお問い合わせください
税務署の代表電話は、自動音声案内でお受けしています。

国税に関する一般的なご相談を希望される場合は、自動音声案内に従い、「1」番を選択して下さい。

国税局「電話相談センター」の税務相談官がご相談をお受けします。
※ おかけになった税務署までの通話料金でご利用いただけます。

税務署での面接相談は、事前のご予約が必要となります

国税に関するご相談のうち、相談内容が複雑で、関係書類等により事実関係の確認が必要であるものについては、事前にお電話でご予約いただいた上で、税務署での面接により対応していますので、あらかじめご了承ください。

なお、面接相談をご希望される場合は、自動音声案内に従い、「2」番を選択の上、担当職員にご住所・お名前・相談内容を伝え、相談日時をご予約ください。

納税者の皆様の待ち時間を少なくし、相談を効率よく行うためにご予約いただくこととしていますので、ご理解とご協力をお願いします。

◇八幡浜税務署 TEL22-0800

こころの健康相談

一人で悩まなくていいですよ… ご相談ください

仕事や職業生活の不安・悩み・アルコール依存症・ストレス・
どのような相談でも受け付けております

相談料は無料です。プライバシーは遵守いたします。
(先に、お電話頂いて、ご予約もかまいません。)

場 所 八幡浜商工会議所 3階

日 時 平成21年7月27日(月)午後1時～3時
平成21年8月24日(月)午後1時～3時

場 所 内子町分庁(内子商工会横)3階応接室

日 時 平成21年9月7日(月)午後1時～3時

対象者 八幡浜市・大洲市・西予市・伊方町・内子町の労働者、
家族、一般の方

医 師 八幡浜医師会立双岩病院 院長 廣田先生

◎問い合わせ先

八幡浜地域産業保健センター TEL24-0391

全国一斉

「子どもの人権110番」強化週間

相談内容 いじめ・体罰・児童虐待など、子どもの人権問題に
関するあらゆる相談(予約不要・無料・秘密厳守)

日 時 平成21年6月28日(日)～7月4日(土)
(内 訳) 6月29日(月)～7月3日(金) 午前8時30分～午後7時
6月28日(日)・7月4日(土) 午前10時～午後5時

電話番号 0120-007-110
(フリーダイヤル、携帯電話可、IP電話不可)

相談担当者 人権擁護委員、法務局職員
問い合わせ先 松山地方方法務局 電話089-932-0888

多重債務でお悩みの方に

四国財務局に、借金を抱え悩んでおられる方々のための「相談窓口」がございます。多重債務問題は必ず解決する問題です。悩まずに相談してください。

必要に応じて、弁護士・司法書士などの法律専門家に引継ぎも行ってあります。

相談方法 まずお電話ください。相談費用は必要ありません。

連絡先 TEL:087-831-2155(直通) FAX:087-862-8780
高松市中野町26番1号

四国財務局 財務広報相談官 多重債務相談員

受付時間 月曜日～金曜日(祝日及び12/29～1/3を除く)
9時～12時、13時～17時

県営住宅の随時補欠入居者の募集について

既設の県営住宅に空き屋が生じているので、入居者を次のとおり募集します。

○空き家状況(平成21年6月1日現在)

神山団地(昭和58～59年建設) 3戸
松柏団地(平成元年建設) 3戸

○選考方法

入居申込みを受け付けた順

○申込書配布場所

八幡浜土木事務所管理課(八幡浜市北浜1丁目3番37号 庁舎3階)

○その他

入居申込資格等については、下記までお問い合わせください。
愛媛県南予地方局八幡浜土木事務所管理課
TEL:0894-22-4111 内線426

平成21年度 自衛官募集案内

募 集 種 目	資 格	受 付 期 間 ※1	試 験 期 日 ※2	
高等学校・専門学校・一般	推薦 防衛大学校学生	高卒(見込含)21歳未満の者 (学校長の推薦が必要)	9月5日～9月9日	9月26日・27日
		一般 高卒(見込含)21歳未満の者	9月7日～10月2日	11月7日・8日
	防衛歯科大学校学生	高卒(見込含)21歳未満の者	9月7日～10月2日	10月31日・11月1日
	航空学生	高卒(見込含)21歳未満の者	8月1日～9月11日	9月23日
	看護学生	高卒(見込含)24歳未満の者	9月7日～10月2日	10月24日
	一般曹候補生	18歳以上27歳未満の者	8月1日～9月11日	9月19日
2等陸・海・空士	男子	18歳以上27歳未満の者	年間を通じて受け付けています	受付時にお知らせします
	女子	18歳以上27歳未満の者	8月1日～9月11日	9月27日・28日

※1 平成22年3月、高等学校・中等教育学校卒業予定者の受付は、文部化学・厚生労働両省から示された期日以降に実施します。

※2 試験期日は、第1次試験の日程であり、第2次試験等については、別途連絡します。

連絡先: 自衛隊愛媛地方協力本部 大洲地域事務所 大洲市大洲690-1 大洲市役所5階 TEL0893-24-4123

伊方発電所の状況

① 運転状況について(平成21年5月31日現在)

- 伊方1号機(定格電気出力56万6千キロワット)
第26回定期検査中
- 伊方2号機(定格電気出力56万6千キロワット)
第21回定期検査中
- 伊方3号機(定格電気出力89万キロワット)
定格熱出力一定で運転中

② 環境モニタリング盤伝送装置の不具合について

5月17日14時53分、伊方発電所屋外放射線測定用のモニタリングポストNO.4の故障を示す警報が発信しました。調査の結果、緊急時対策所の環境モニタリング盤の伝送装置の一部に異常があったため、中央制御室に表示ができなかったことがわかりました。このため、当該部品を取り替えて、18日15時00分に健全性を確認して通常状態に復旧しました。

③ 1,2号機 送電線の電力変換器の不具合について

5月21日17時30分頃、定期検査中の1,2号機の屋内開閉所において、4回線ある18万7千ボルト送電線のうち伊方南幹線

1号の電力変換器に不具合があることを、保修員が確認しました。このため、当該変換器を予備品に取り替えて、22日11時20分に健全性を確認して通常状態に復旧しました。



これらの事象について、町・県では、合同で立入調査を実施し、環境への放射能の影響がないことや調査の状況、対策等を確認しました。この他、平成21年4月においては、14日に作業員の負傷、26日に警備員の負傷の報告がありました。

【MOX燃料搬入】

四国電力(株)から、平成21年3月6日に搬入計画の事前連絡があり、5月18日に搬入計画を変更する旨連絡のあった、伊方発電所3号機で使用するMOX燃料集合体21体の搬入が、5月27日、実施されました。



伊方町では、職員が伊方発電所に立ち入り、輸送容器の放射線測定結果が法令に定める基準値以下であることを確認するとともに、搬入作業が安全に実施されたことを確認しました。

公営住宅入居者募集

- 募集 4戸(畑団地1戸、三机A団地1戸・B団地2戸)
- 申込期限 平成21年7月10日(金)午後5時まで
- 入居資格 以下の基準を満たす必要があります。

- ① 現に住宅に困窮していることが明らかな者であること。
- ② 現に同居し、または同居しようとする親族があること。但し、以下の方につきましては、単身でも申込みできます。
 - ・ 60歳以上の方
 - ・ 平成18年4月1日現在で50歳以上の方(昭和31年4月1日以前に生まれた方)
 - ・ 障害者(身体、精神等)の方で1人で自立生活ができる方
 - ・ 海外からの引揚げ者で、5年を経過していない方
 - ・ DV被害者
- ③ 収入基準は、公営住宅法施行令第1条第3項の規定により、同居者全員の所得金額合計から同居者控除等を控除した額を12で除した額が、月額15万8千円以下の方
- ④ 本町に住所を有している者、若しくは見込みのある者または主たる収入を得るために町内に勤務している者であること。

- ⑤ 地方税等公共料金の滞納がない者
- ⑥ 暴力団員による不当な行為の防止等に関する法律第2条第6項に規定する暴力団員でないこと。

●問い合わせ先

- ① 伊方町役場建設課 電話38-2656
- ②~④ 瀬戸総合支所地域産業建設課 電話52-0113

公募住宅の内訳

番号	団地名	構造	階	間 取				月額家賃	建設年度
				8畳	6畳	洋室	台所		
①	畑	中耐3階建	1		1	2	1	25,000~37,300円	平成14年
②	三机A	鉄筋2階建	2	1	1		1	14,800~22,000円	平成元年
③	三机B	鉄筋2階建	1		2		1	14,100~21,000円	平成元年
④	三机B	鉄筋2階建	2		2		1	14,100~21,000円	平成元年

- ※ 家賃に共益費は含まれていません。
- ※ いずれの物件も家賃は収入により異なります。
- ※ 応募者多数の場合は、抽選会を行います。
- ※ なお詳しくは上記までお問い合わせ下さい。

町内の交通事故(5月)	21年度
物損事故 …………… 7件	累計 …… 15件
人身事故 …………… 3件	累計 …… 5件
傷者 …………… 3人	累計 …… 5人
死亡 …………… 0人	累計 …… 1人

まごころ銀行

次の方から社会福祉協議会「まごころ銀行」へ、善意の寄附をいただきました。有意義に活用させていただきます。

- ・ 阿部 美喜子様(川永田)

お礼

大阪府にお住まいの杉本美恵子さんから広報誌編集費用にとご寄附をいただきました。紙上から厚くお礼申し上げます。

●伊方町の人の動き(平成21年5月末現在) 増減事由は5月中

人口 11,865人 (-34人)
 男 5,585人 (-23人)
 女 6,280人 (-11人)
 世帯 5,126世帯 (-15世帯)

出生 6人 転入 21人
 死亡 15人 転出 46人

2009
7
July

くらしのカレンダー

●…教育 ☆…衛生 ○…その他

日	月	火	水	木	金	土
			1 ○心配ごと相談 (伊方町民会館 13:00~17:00) ○行政相談 (伊方町民会館 13:00~17:00) ○当番司法書士事務所 (三崎公民館3F 13:30~16:00)	2	3 ☆不用犬、猫引取日 (役場、瀬戸支所、 三崎支所、町見出張 所へ9:30までに)	4 宮本益光声楽リサイ タル(伊方町民会館 13:30~)
5	6 ●二見小学校通学合宿 (二見公民館 ~10日)	7 ●三机小学校通学合宿 (瀬戸町民センター ~10日)	8 ●大久小学校通学合宿 (四ツ浜分館 ~10日)	9	10 ○行政相談所 (三崎公民館 13:30~16:00) ☆不用犬、猫引取日 (役場、瀬戸支所、 三崎支所、町見出張 所へ9:30までに)	11
12 ●伊方小学校通学合宿 (町民会館・生涯学 習センター~17日) ●第5回瀬戸スポーツ フェスティバル (瀬戸つどいの里 (総合体育館) 9:00~)	13	14	15 ○当番司法書士事務所 (三崎公民館3F 13:30~16:00)	16	17 ○心配ごとと法律相談 (三崎保健福祉センター 14:00~17:00) ○心配ごと相談 (三崎保健福祉センター 9:30~12:00) ○給食サービス事業 (町見地区) ☆不用犬、猫引取日 (役場、瀬戸支所、三崎 支所、町見出張所へ 9:30までに)	18
19 ちりめんまつり (川之浜)	20  海の日	21 ○消費生活相談 (役場1F 9:00~16:30)	22	23	24 ☆不用犬、猫引取日 (役場、瀬戸支所、 三崎支所、町見出張 所へ9:30までに)	25
26 きなはい伊方まつり	27	28	29 ●小学生国内派遣研 修事業(北海道泊 村ほか31日まで)	30	31 ○給食サービス事業 (伊方地区) ☆不用犬、猫引取日 (役場、瀬戸支所、 三崎支所、町見出 張所へ9:30までに)	6/2~8/30 生涯学習センター4階 企画展示室 佐田岬みつけ隊 「古筆笥の会」作品展