



2009

March

3



～鬼は外 福は内 みんなで鬼を追い払おう!～ (伊方保育所)

(関連記事12ページ)

今月の主な内容

- P2 伊方町議会議員選挙
- P5 定額給付金給付事業について
伊方町ふるさと応援寄附金について
- P7 防災対策シリーズ
- P10 保健センターだより
- P11 介護保険シリーズ
- P12 初めてのお誕生日
保育所節分行事
- P13 三崎高校だより

広報

い か た

4月19日(日)は伊方町議会議員選挙

平成21年4月23日任期満了に伴う伊方町議会議員選挙を次のとおり執行します。

1. 選挙期日

- 投票日 平成21年4月19日(日)
- 投票時間 午前7時から午後8時まで
(町内33投票所)
- 開票日 平成21年4月19日(日)
- 開票時間 午後9時40分から(予定)
- 場所 伊方町民会館 4階 大ホール

2. 選挙期日の告示日

平成21年4月14日(火)

3. 選挙すべき伊方町議会議員の数(定数)

今回の選挙から18人となります。
(現在は22人)

4. 選挙期日(投票日)に投票できない方は、

選挙当日に投票所に行って投票できない方は、次のような投票制度がありますので、ご利用下さい。

(1) 期日前投票

仕事や旅行などで投票日に決められた投票所で投票することができない方は本庁、各支所及び出張所で「期日前投票」ができます。

- 投票日時 平成21年4月15日(水)～18日(土)
午前8時30分～午後8時
- 投票場所 伊方町役場本庁・瀬戸総合支所・三崎総合支所・町見出張所
四ツ浜出張所

(2) 郵便投票について

身体障害者手帳などをお持ちの方で、身体に重度の障害があつて投票所へ行って投票が

できない方は、自宅で郵便等による不在者投票ができます。

郵便による不在者投票をすることができる選挙人は、選挙の期日前4日までに、郵便等投票証明書を添付して、不在者投票用紙等の交付を請求していただくことにより、自宅で投票することができます。

- ① 身体障害者手帳に、両下肢若しくは体幹の障害若しくは移動機能の障害にあつては1級または2級、心臓、じん臓、呼吸器、ぼうこう若しくは直腸若しくは小腸の障害にあつては1級または3級、免疫の障害にあつては1級から3級までである者として記載されている方。
- ② 戦傷病者手帳に、両下肢若しくは体幹の障害にあつては特別項症から第2項症まで、内臓機能の障害にあつては特別項症から第3項症までである者として記載されている方。
- ③ 介護保険の被保険者証に、要介護状態区分が要介護5である者として記載されている方。

(3) 不在者投票について

病院や老人ホームなどに、入院または入所している方や他の市町村に滞在している方で、一定の事由により選挙期日(投票日)に投票所で投票できない人は、入院中の病院または施設や滞在地の市町村で不在者投票することができます。

詳しいことは伊方町選挙管理委員会(役場総務課内)にお問い合わせ下さい。

電話 0894-38-0211
FAX 0894-38-1373

伊方町議会議員選挙立候補予定者説明会

平成21年4月19日執行の伊方町議会議員選挙の立候補予定者に対する説明会を次のとおり開催いたしますので、立候補を予定している方は、ご出席下さい。

なお、会場の都合により、出席者は各立候補予定者につき3人以内に限らせていただきます。

とき 平成21年3月27日(金) 午後1時30分～

ところ 伊方町役場 3階 会議室

保険証の更新手続きを

国保と保険税

私たちは、いつ、病気やケガなどに遭うかわかりません。国民健康保険(国保)は、そういう場合に皆さんの負担を少しでも軽くするために設けられている大切な国の制度です。

皆さんに納めていただいている保険税は、国保が健全な財政運営を続けていくための重要な財源になっています。必ず納期限までに納めましょう。

保険税を滞納すると

保険税を納期限から1年以上納めていない世帯には、被保険者証ではなく、「被保険者資格証明書」が交付されます。

この資格証明書で病院等の診療を受けますと、その費用の「全額」を窓口で支払わなければなりません。

なお、滞納していた保険税を完納しますと改めて被保険者証が交付され、費用の「7割分」が払い戻しされます。

納税済世帯には

保険税をきちんと納めている世帯には、「被保険者証」を交付します。

ただし、年度途中から保険税が未納になると、交付している被保険者証を返還していただき、新たに「資格証明書」または

「短期被保険者証」が交付されます。

もし、返還を求めたにもかかわらず、返還しないでいると、それ以後は、保険証による診療

が受けられないばかりか、罰せられることとなります。「つい、うっかり」ということがないように注意しましょう。

平成21年度 国民健康保険被保険者証の更新について

現在、皆さんが使用されている国民健康被保険者証は、3月31日までで使用できなくなりま

す。以下のものを必ず(持参のうえ各地区の更新場所(下表)へお越しください。

なお、当日、来られない方は、後日役場町民生活課または各

総合支所及び各出張所支所までお越しください。

【持参するもの】

- 国民健康被保険者証
- 印鑑

なお、更新日程は次のとおりですのでご確認ください。

◆瀬戸地域

地区名	更新月日	時 間	場 所
上 倉	3月26日(木)	8:45~9:05	上 倉 集 会 所
松 之 浜		9:10~9:25	松 之 浜 集 会 所
大 江		9:30~10:00	大 江 集 会 所
リビング		10:05~10:15	グ ル ー プ リ ビ ン グ
志 津		10:20~10:40	志 津 集 会 所
小 島		10:50~11:20	小 島 集 会 所
足 成		13:30~14:00	足 成 集 会 所
佐 市		14:10~14:20	佐 市 集 会 所
塩 成		14:30~15:00	塩 成 集 会 所
川 之 浜	3月27日(金)	9:00~9:40	老 人 憩 い の 家
リゾート		9:55~10:10	ダ イ ワ ハ ウ ス 事 務 所
高 茂		10:20~10:30	区 長 宅
田 部		10:40~11:00	田 部 集 会 所
神 崎		11:10~11:30	神 崎 集 会 所
三 机	3月26日(木) 3月27日(金)	13:30~15:30	町 民 セ ン タ ー
大 久		9:00~16:00	大 久 集 会 所

◆三崎地域

地区名	更新月日	時 間	場 所
サザエバヤ灘	3月24日(火)	9:00~9:30	サザエバヤ集会所
(三崎西地区) 杉 山 中 西 大 西 赤 坂 川 之 元 中 尾	3月25日(水)	9:00~10:30	三崎保健福祉センター
(三崎東地区) 須 賀 中 村 札 場 上			
高 浦	3月26日(木)	8:40~9:10	高 浦 集 会 所
佐 田		9:20~9:40	佐 田 集 会 所
大 佐 田		9:50~10:20	大 佐 田 集 会 所
井 野 浦		10:30~11:20	井 野 浦 集 会 所
与 侈		9:00~10:00	与 侈 集 会 所
串		10:20~11:20	串 集 会 所
正 野		13:40~14:40	正野出張診療所前
		15:00~16:00	正 野 集 会 所
名 取		13:20~14:20	名 取 集 会 所
釜 木		14:40~15:10	釜 木 集 会 所
平 磯		15:30~16:00	平 磯 集 荷 場 前
二 名 津		13:10~14:10	二 名 津 集 会 所
明 神		14:20~14:50	明 神 集 会 所
松		15:10~16:00	松 集 会 所

◆伊方地域

地区名	更新月日	時 間	場 所		
大 浜	3月24日(火)	9:00~10:30	大 浜 集 会 所		
中 之 浜		10:50~11:50	中 之 浜 集 会 所		
仁 田 之 浜		13:30~14:30	仁 田 之 浜 集 会 所		
河 内		15:00~16:00	河 内 集 会 所		
湊 浦 一	3月24日(火) 25日(水) 26日(木)	8:30~17:30	役場町民生活課		
湊 浦 二					
小 中 浦	3月26日(木)	9:00~10:00	伊方越集会所		
伊 方 越				10:30~11:30	亀 浦 集 会 所
亀 浦				9:00~10:00	中 浦 集 会 所
川 永 田 一	3月25日(水)	10:10~11:50	川永田コミュニティーセンター		
川 永 田 二		13:30~14:30	新 川 会 館		
豊 之 浦	3月27日(金)	13:00~15:30	豊 之 浦 集 会 所		
奥 向 畑	3月24日(火) 25日(水) 26日(木)	8:30~17:30	町 見 出 張 所		
須 賀					
久 保					
西					
二 見	3月25日(水)	15:00~16:00	二 見 集 会 所		
加 周	3月24日(火) 25日(水) 26日(木)	8:30~17:30	二 見 出 張 所		
田 之 浦					
古 屋 敷	3月26日(木)	13:30~14:30	大 成 集 会 所		
大 成					
鳥 津	15:00~16:00	鳥 津 集 会 所			

平成21年度 伊方町高齢者交通安全アドバイザー募集

1 職務概要

高齢者交通安全アドバイザーとして、町内全域の高齢者宅を訪問し、交通指導、安全意識の啓発及び危険箇所等の情報収集業務を行います。

2 募集人員 4名（瀬戸地域2名、伊方地域2名）

3 応募資格要件

- ・地方公務員法第16条各号のいずれにも該当しない方。
- ・伊方町内に住所を有する方。
- ・普通（一種）運転免許以上を取得している方。
- ・過去5年間に道路交通法違反のない方
- ・年齢58才未満（H21.4.1現在）で、健康で職務遂行に支障のない方。

4 申込方法等

- ①申込期限 平成21年3月13日（金）午後5時まで
- ②応募方法 総務課人事係までお問い合わせください。
- ③選考方法 書類審査及び面接

5 雇用形態等

- ①臨時職員として雇用されます。
- ②雇用期間は、4月1日から8月15日まで（延長有り）。
- ③勤務日及び勤務時間は、週3日、午前9時から16時まで。
- ④賃金については、時給760円を支給いたします。

6 提出及び問い合わせ先

〒796-0301 西宇和郡伊方町湊浦1993番地1
伊方町役場 総務課人事係（役場2階）
Tel：0894-38-0211（代） Fax：0894-38-1373
Tel：0894-38-2655（総務課直通）



ふれあい号からのお知らせ

いつもふれあい号をご利用いただき、ありがとうございます。

○予約電話について

予約センターの通話状況の調査を行いました。
調査の結果、毎日の午前中、特に8時から9時の間が非常に混雑しており、午後からが空いています。
午前中の便をご利用の場合は、前日の午後、早めのご予約をお願いします。

○ふれあい号ご意見箱

ふれあい号に関するご意見箱を、本庁、各総合支所、各診療所に設置しました。
記入用紙は車内とご意見箱の側に置いてありますので、ご意見、ご感想をお寄せ下さい。



○1月の曜日毎の利用状況

先月までは木曜日が空いていましたが、現在は月曜日が比較的空いていますので、お出かけの際の目安にして下さい。

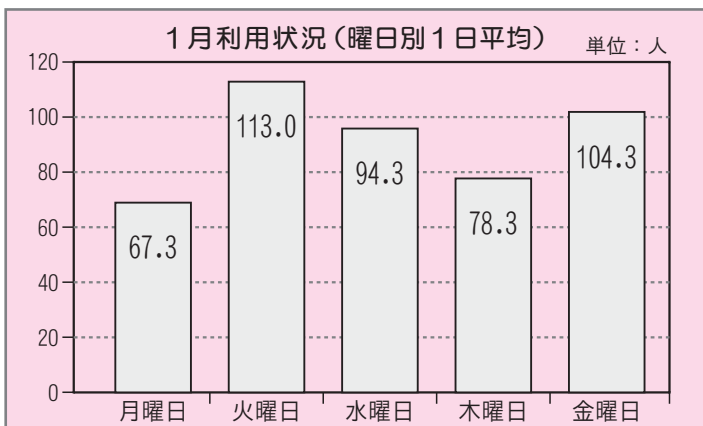

定額給付金給付事業について

施策の概要

景気後退下での住民の不安に対処するため、住民への生活支援を行うとともに、あわせて住民に広く給付することにより、地域の経済対策に資することを目的として、全額国の補助による定額給付金が支給されます。

①住民基本台帳に記録されている者

②外国人登録原票に登録されている者(不法滞在者及び短期滞在者のみ対象外)

申請及び給付の方法

国から示された方法として、原則、次の①、②及び③の方式の組合せで実施(③の方式は①及び②によりがたい場合。)

①郵送申請方式

振込先口座を記した申請書を本人確認書類とともに町に郵送し、振込により受給

②窓口申請方式

振込先口座を記した申請書を窓口で提出し、振込により受給

③窓口現金受領方式

申請書を提出し、後日、現金により受給

給付対象者及び申請・受給者

給付対象者は、基準日(平成二十一年二月一日)において次の要件のいずれかに該当する必要がある。また、受給権者(申請できる人)は、給付対象者の属する世帯の世帯主(外国人については、各給付対象者)です。

※現在国会で審議されている関連法案が可決されてから給付開始の準備を行う予定ですので、詳細は変更となる場合があります。

みなさんの

熱い応援を心から
お待ちしております

平成二十年から出身地や関わりの深い自治体を応援することができると「ふるさと納税」制度がスタートし、多くの方々よりご協力をいただいておりますこと、誌上より厚くお礼申し上げます。

ご協力いただきました寄附金は、ご指定いただいた事業に大切にに使わせていただきます。

本町では、引き続きふるさと納税のご協力をお願いいたします。

なお、一口五千円以上の寄附をいただいた方へ、本町の特産品をお送りすることとしております。町外や県外にお住まいのご家族、お知り合いの方々に、ふるさと納税制度をご紹介しますますようお願いいたします。

寄附の方法など詳細につきましては、伊方町ホームページをご覧ください。

<http://www.town.ikatahime.jp/>

伊方町ふるさと応援寄附金一覧

事業名	寄附金額
1. 健康と安心を高める事業	170千円
2. 人材育成と郷土愛を高める事業	125千円
3. 安全と暮らしやすさを高める事業	55千円
4. 豊かな自然を継承する事業	155千円
5. まちの活力を高める事業	990千円
6. 特になし	1,265千円
合計	2,760千円
寄附件数	53件

(平成21年1月末現在)

〈問い合わせ先〉

伊方町役場政策推進課
電話 0894-38-22050

大丈夫ですか
その振り込み!

現在、ご協力いただいております、「伊方町ふるさと応援寄附金」制度では、寄附金を強要したり、電話でお願いすることはありません。

また、定額給付金についても、ATMを利用しての振り込み、職員が個人情報照会することはありませんので、もし、そのような電話がかかってきたり、郵便が届いたりして不明な点があれば、役場もしくは警察署までお問い合わせください。

【問い合わせ先】

伊方町役場
0894-38-0211
八幡浜警察署
0894-22-0110

えっ。振り込み？



すい振り込みですかー

防災行政無線施設の運用が変わります

施設の一元化とデジタル化への移行を目的に実施してきた防災行政無線施設の整備工事がまもなく完了する予定です。これに伴い、運用面についても町内統一のルール作りが必要となりますので皆様のご理解とご協力をお願いします。

① 時報の取扱いについて ※ 音源(曲)については試験的に運用します。

設定時間は **1日3回(6:00 12:00 18:00)**に変更となります。

音源(曲)は **「チャイム音」**に変更となります。

② 戸別受信機の設置について

今回の整備で各家庭に戸別受信機を設置し、屋内で役場や消防署からの放送が聴けるようになります。一部の地区ではすでに運用を開始していますが、下記の点に注意してご使用下さい。

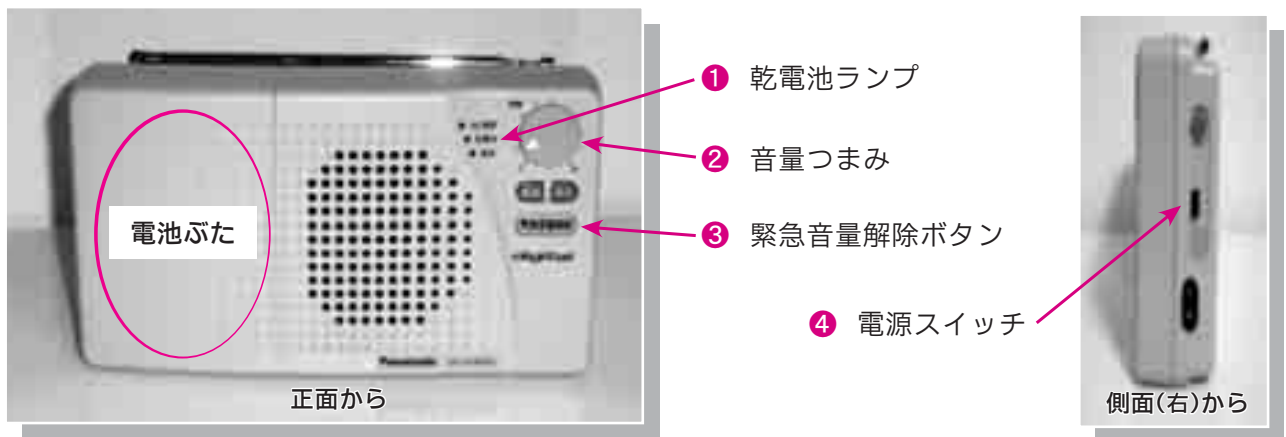

取扱い時の注意事項

- 通常時は、コンセントを差し、電源スイッチ(④)を「入」にしておいて下さい。

※ 電源を入れたまま、コンセントを抜くと、内蔵の乾電池が消耗し、寿命が来ると交換ブザーが鳴ります。(停電時の乾電池の寿命は約1日です。)

- 火災発生時などの緊急放送(サイレン含む)については内容の性質上、最大音量で流れます。

乾電池の交換ブザーが鳴った場合の対処方法

－ 対処方法 －

- 1 電源スイッチ(④)を「切」にする。
- 2 電池ふたを取り外す。
- 3 乾電池を交換する。

注意) コンセントを外しただけではブザーは止まりません。

③ 地区有線放送設備の利用について

各地区の緊急時における連絡網を確保する為に、避難所となる集会所などに整備する放送施設が、デジタル化への移行と同時に利用可能となります。自主防災組織の活動や地区行事のお知らせなどに有効利用して下さい。なお、詳細については下記までお問い合わせ下さい。

(注意)

地区有線放送からの放送については戸別受信機からは流れません。

(問い合わせ)

役場本庁総務課 38-0211
瀬戸地域総務課 52-0111
三崎地域総務課 54-1111

防災対策シリーズ

vol.2



あなたは大丈夫ですか？

★風水害に備えての防災対策★

【台風や豪雨は私たちに何度も大きな被害をもたらしています。

洪水の中を避難する時は、特に足元には十分注意を払いましょう。】



◆風水害に備えて

- 1 停電に備えて懐中電灯や携帯ラジオの準備をしておきましょう。
- 2 気象情報を注意深く聞き、むやみに外出しないように努めましょう。
- 3 停電や断水などに備えて、飲料水や食料品などの確保の方法を日頃より考えておきましょう。

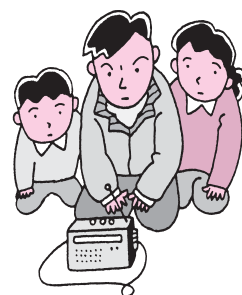

◆洪水時の避難

- 1 避難(安全)場所は、常々調べておきましょう。
- 2 はだし、長靴は禁物。ひもで絞められる運動靴が良いでしょう。
- 3 歩ける深さは、男性で約70cm、女性で約50cm。水深が腰まであるようなら、無理は禁物、高い所で救援を待ちましょう。
- 4 水面下には、マンホール、側溝などの危険が潜んでいます。長い棒などを杖がわりにして安全を確認しながら歩くことが大切です。

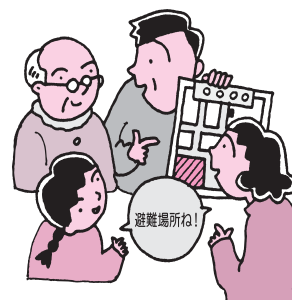

伊方町役場 総務課 危機管理室
TEL : 0894-38-0211
FAX : 0894-38-1373





消防署からのお知らせコーナー

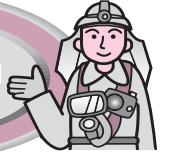

春の全国火災予防運動

3月1日(日)～3月7日(土)

平成20年度 全国統一防火標語

「火のしまつ 君がしなくて 誰がする」

この運動は、火災が発生しやすい時季を迎えるため、住民の皆様には火災予防思想の一層の普及を図っていただき、また火災の発生を防止し、高齢者等を中心とした死者の発生を減少させるとともに、火災による損害を防ぐことを目的として実施されます。

またこの時季は、乾燥注意報や強風注意報がたびたび発表され、全国各地で焚き火等による火災が発生して多大な被害が出ています。焚き火を行うときは、次のことに注意しましょう。

～ 焚き火を実施する場合の注意点は～

- ① 火の粉が飛んで火災になることもあります。風の強い日の焚き火はやめましょう。
- ② 家のすぐ側や、燃えやすい物の近くでの焚き火はやめましょう。
- ③ 焚き火をする時は、水バケツ等の消火準備をし、後始末を完全に行いましょう。又、確実に火が消えた事を確認しましょう。
- ④ 焚き火の火が着衣に付き亡くなる方もおられます。火に近付きすぎないように十分注意し、焚き火を実施する場合は、少量ずつ行いましょう。
- ⑤ 焚き火をする場合は、消防署に届出しましょう。



平成21年 消防出初式の開催について

- 日 時** 平成21年 3月15日(日) 10時から
- 場 所** 伊方中学校グラウンド (荒天時は、伊方スポーツセンターにて実施します。)
- 実施内容** 機械器具点検、規律訓練、分列行進等日頃の訓練成果を披露致します。私達住民の安全を守る消防団員の勇姿をご覧になりませんか。



住宅用火災警報器を設置しましょう!

お問い合わせ 八幡浜地区消防署第一分署 (☎ 53 - 0311)・第二分署 (☎ 36 - 3119)

イルミネーションコンテスト受賞者について

平成21年1月14日にイルミネーションコンテスト作品の審査が行われ、53作品中、優秀賞2作品、特別賞5作品が選出されました。（別添受賞者名簿）

後日、事務局担当者により、賞状・賞品が届けられ、よろこびの聲が寄せられました。

受賞者を代表致しまして、優秀賞 大通さんの声をご紹介します。

大通さん 『わたしのイルミネーションが入賞するとは思いませんでしたが、この受賞をうれしく思います。

次回も頑張ってイルミネーションを設置したいと思います。

どうもありがとうございました。』

皆様のご協力により、イルミネーションの輪が徐々に広がってまいりました。

今後も、あかりのまち委員会は、町内のイルミネーション設置を応援します。



賞状を持った大通さん



受賞作品

イルミネーションコンテスト受賞者一覧

番号	賞	氏名	住所
1	優秀賞	大通 英機	伊方町 湊浦
2	優秀賞	二宮 綾子	伊方町 三机
3	特別賞	城 満也	伊方町 湊浦
4	特別賞	兵頭 貞樹	伊方町 三崎
5	特別賞	湊屋 旅館	伊方町 湊浦
6	特別賞	井上 久幸	伊方町 三崎
7	特別賞	岡元 雄一郎	伊方町 川永田



保健センターだより 47



保健センターでは、皆さんが健康づくりをすすめていくためのお手伝いをしています。

花粉症対策は早めに！

治療は季節前から予防的に行うと効果的、予防にはメガネやマスクなどの防御器具が有効です



花粉症のセルフケア

1. 花粉飛散の多いときは外出時にマスク、メガネをしましょう。(体に入る花粉の量は花粉症用マスクで約1/6花粉症用のメガネで約1/4程度に減少)
2. 花粉情報に注意し、花粉飛散の多いときは外出を控えましょう。
3. 家にいる場合でも、花粉飛散の多いときは、窓の開け閉めに注意しましょう。
4. 外出する場合は、表面がけばけばした毛織物などのコートの使用は避けましょう。
5. 帰宅時は、衣服や髪をよく払ってから入室し、すぐに顔を洗い、うがいをしましょう。
6. 掃除を励行しましょう。

* 全く症状をなくすことは不可能ですが、少しでも症状を軽くすることができますと考えられています。

鼻粘膜の状態をよくするように、悪化の因子であるストレス、睡眠不足、喫煙、飲みすぎなどを抑えることも必要です。

(*セルフケアとは、自分で自分の健康を管理すること)

《3月の小児科初期救急診療当番医》診療時間 9:00~17:00 ※は18:00まで

日	医療機関及び担当医師名	所在地	電話番号
1	山下小児科 山下万浩	西予市宇和町伊賀上	0894-62-6801
8	八幡浜急患センター※ 市立八幡浜総合病院	八幡浜市大平	0894-24-1199
15	ごとう小児科 後藤悟志	大洲市東大洲	0893-23-0510
20	みかんこどもクリニック 廣井一浩	八幡浜市白浜通	0894-20-8800
22	ごうお小児科 郷緒良三	大洲市西大洲	0893-24-3936
29	八幡浜急患センター※ 阿部芳久	八幡浜市大平	0894-24-1199

毎月19日は
「食育の日」です。
家族揃って
楽しい食卓を！

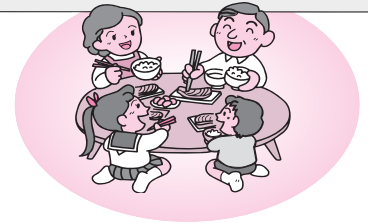

《3月の行事予定》

()は会場、開始時間

伊方地域	瀬戸地域	三崎地域
2日 健康教室 (奥集会所13:30~)	11日 健康相談 (塩成集会所13:30~)	11日 清見クラブ (三崎公民館9:30~)
3日 健康教室 (鳥津集会所13:30~)	12日 保健推進員研修会 (三崎保健センター13:30~)	12日 保健推進員研修会 (保健センター13:30~)
4日 健康教室 (亀浦集会所13:30~)	13日 たんぽぽクラブ (保健センター9:00~)	13日 子育て支援広場 (保健センター9:30~)
5日 なかよし広場 (保健センター9:30~)	20日 健康相談 (川之浜社会教育会館 13:30~)	三崎ふれあい広場 (保健センター11:00~)
育児相談 (保健センター13:00~)	24日 にこにこ広場 (町民センター9:30~)	18日 正野ふれあい広場 (正野漁民集会所13:30~)
6日 メタボ予防講座修了生の会 (保健センター13:30~)		25日 二名津ふれあい広場 (二名津集会所13:30~)
12日 保健推進員研修会 (三崎保健センター13:30~)		
19日 オレンジ会 (オレンジ作業所9:30~)		
27日 心の健康相談 (保健センター13:30~)		
【要予約：電話 38-1811】		



伊方町中央保健センター TEL38-1811
瀬戸保健センター TEL57-2113
三崎保健センター TEL54-1771

介護保険シリーズ 26



やってみよう! 自分でできる介護予防

梅の花が咲き始めましたが、まだまだ寒い日が続きます。こんな季節は、「寒いから…」とついつい家の中で過ごす時間が多くなりがちです。そんな生活が続くと少しずつ身体能力や意欲が低下し、それをきっかけにして「生活不活発病」を招く危険があります。

じっとしていれば体と心の動きは年齢とともに低下していきます。年を重ねても自分らしく暮らしていける体を維持するために、適度な運動で体と脳を刺激してみませんか? もっとも手軽で取り組みやすいのは「歩く」こと。今までの生活に1,000歩の散歩を加えてみませんか。

● 散歩の健康効果

1. 血管にいい

全身に血液が循環し、心肺機能が高まり血管も丈夫になります。

2. 筋肉にいい

全身の多くの筋肉を同時に動かすので、持久力がつきます。

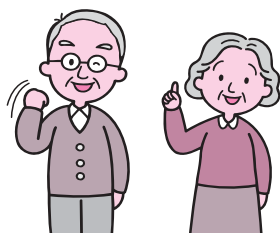

3. 脳にいい

筋肉への刺激だけでなく、五感を働かせることで脳の働きを高めます。

4. 骨にいい

適度な刺激によって関節がしなやかに。骨粗しょう症予防にもつながります

● 効果倍増! 健康寿命を伸ばす散歩活用術

- 1. 歩く**……足の筋肉をきちんと使うことは、全身の健康維持に効果的。
自分の足にあった滑りにくい靴をはきましょう。
- 2. 気づく**…季節や風景の変化に敏感になると、五感が磨かれます。
見慣れた風景も表情は毎日違います。
- 3. 伝える**…積極的なコミュニケーションは心をやわらかく保ちます。出会った方とおしゃべりしたり、散歩で気づいたことを誰かに伝えたりすることも若々しい心を持ち続ける秘訣です。

※ 出かけるときの注意

- ① 日差しが強いときは帽子、寒い日はマフラーや手袋など季節にあった暑さ寒さ対策を。
- ② 動きやすい服装で出かけましょう。
- ③ 少し長く歩くときは水分補給の用意を。
- ④ 体調に合わせて時間・距離は調整を。体調が悪い時は休みましょう。
これから始める方は、主治医と相談してから取り組んでいきましょう。

★介護一般・高齢者福祉サービスの利用などに関わる相談は、
伊方町役場保健福祉課・地域包括支援センター（電話 38-2652 まで）

初めての お誕生日

初めてのお誕生日を迎えるお子さんを
紹介するコーナーです。



(3月生まれ)



山口 ^{むつき}武槻ちゃん(畑)

元気もりもりやんちゃなむつき。

おねーちゃんと仲良くなね！(勇一郎パパ・望ママより)

みんな そろって ハイ！チーズ

～保育所フォトコレクション～



- ① 伊方保育所
- ② 九町保育所
- ③ 加周保育所
- ④ 大浜保育所
- ⑤ 三机保育所
- ⑥ 大久保育所
- ⑦ 塩成保育所
- ⑧ 川之浜保育所
- ⑨ 三崎保育所
- ⑩ 二名津保育所



三崎高校だより

※第41回 三崎駅伝大会※

1月18日に第41回三崎駅伝大会が行われました。三崎高校からは高校男子の部に6チーム(卓球部A・B、サッカー部、バレーボール部、軟式野球部、硬式テニス部)、一般女子の部に3チーム(バレーボール部、ソフトテニス部と卓球部、硬式テニス部)の合計9チームが参加しました。

日々の部活動で鍛えた脚力で、皆最後まで力走し、中には区間新記録を出した生徒もいました。応援いただいたみなさん、どうもありがとうございました。

《結果》

- 高校男子の部
 - 1位 卓球部A 51分57秒
 - 1位 一般女子の部
- 1位 バレーボール部 1時間6分40秒
- 区間新記録
 - 高校男子の部
 - 4区 眞田 稜太(卓球部)
 - 一般女子の部
 - 4区 池上ひかさ (バレーボール部)
 - 5区 中村 麻耶 (バレーボール部)

※先輩を囲む座談会※

1月30日、インターンシップに向けて、三崎高校の卒業生の方を講師に迎え、仕事についてのお話を聞かせていただきました。

来ていただいたのは大石太郎さん(日土郵便局)、小西勝行さん(国道九四フエリー)、田中優一さん(西宇和農業共同組合)、増田貴裕さん(JA)にうわオー(トパール)、津田一幸教諭(三崎高校)で、それぞれの仕事の内容ややりがい、失敗談など、ためになるお話をしてくださいました。



会の最後には生徒の質問に対して答えていただく時間もあり、生徒たちは

※ホロコースト 記念館見学※

様々な質問をしていました。自分たちの進路を見つめ直すよい機会になりました。

1月31日、人権委員4名が広島にあるホロコースト記念館を見学しました。ホロコーストとは、火で焼かれたいけにえという意味で、この記念館では、ナチス・ドイツによるユダヤ人大量虐殺に関する資料を展示しています。



中には目をそむけたくなるような展示物もあり、差別的な恐ろしさをあらためて感じさせられました。

《生徒の感想》

●今まで私は「ナチスの大虐殺はずっと昔に起こった出来事だから、現代に生きる私にはあまり関係がないだろう」と思っていました。しかし、ホロコーストは今からたった60年前の出来事であり、今でも世界では差別や戦争が起こっています。ホロコーストはナチスだけでなく、人々の無関心も大きく関係していたと聞きました。私のように差別に無関心な人が多かったことが、このよつな事件に大きく関係していたと思

うと、私が差別について学ぶことの大切さを強く感じました。
●差別の恐ろしさやホロコーストの歴史などを実際に目で見て、普段学校では習うことができないようなことを学ぶことができ、とてもいい勉強になりました。この差別の恐ろしさを少しでも覚えておき、これからの生き方に役立てていきたいです。

※インターンシップ※

2月2日〜5日の4日間に、1年生45名と2年生就職類型20名が、インターンシップ(職場体験学習)を行いました。伊方町や八幡浜市内の事業所を中心に、興味のある職業を実際に体験させていただくことによって、普段見ているだけではわからないことをたくさん知ることができました。一人一人にとって、実りある4日間となりました。

お世話になった事業所のみなさん、ありがとうございました。



ジェサミン・ジェンセンさんのイフター・オショナル・コーナー

(伊方町国際交流員)

Vol.7

eat「ふるさとCM大賞えひめ」の冒険



伊方町国際交流協会のおかげで、珍しい経験ができました。それは伊方町をPRするCMの作成や出演でした。撮影してから4ヶ月後、2月8日に松山市で、29作品のCMと共に伊方町のCMも審査されるチャンスいただきました。この記事を書いた前日に書いていた私は、いろんなことが思い巡っています。

子どもの頃、母に夢を言ったこと。「大人になったら、女優になりたい!」それを聞いて母が、娘がロスアンゼルスで失業俳優達の一人にならないように、こう言いました。「俳優という仕事は非常に不安定で、長い間何も食べられないこともあるよ」。食べ物が好きな私は女優をあきらめ、大学に入ることにしました。大学に入って日本で留学したのがきっかけで、日本で働きたいと思うようになりました。

8月に伊方町役場で働き始めました。標準語を話してくださった皆様に大変感謝していましたが、自分の日本語レベルは思ったより、ずっと低かったことに気づき、毎日一生懸命言葉を聞いたり、分からない単語をメモしたりしました。ある日、事務局でふるさとCM大賞が話題になっていましたが、私はあまり聞いていませんでした。ふいに、「八西CATVに出て国際交流協会のPRをしないか」、というふうに聞こえた質問に対して、もしかして冗談かと思いつつながら元気よく「はい!」と言いました。

その後、ローカルな八西CATVでなく県内の放送だと、やっと気づきました。それから、伊方町のPRをするCMの絵コンテを描くように言われました。私にとって、伊方町に来て最も印象的なものは、風車でした。風車と言えば、ドン・キホーテ! ドン・キホーテは、昔のヨーロッパの騎士に夢中になり、自分が騎士になろうとし、風車が巨人であることさえ信じて攻めようとした、という有名なキャラクターです。

私達のCMでは、キホーテ(私)は仲間のサンチョ・パンザ(瀬戸のジョニー・ゴベア)と伊方町に来て、いろいろな勘違いをします。しかし結局、伊方町の子供達が現れ、キホーテの勘違いを正し、あれこれが敵ならぬ友だだとキホーテに

感じさせます。最後に、みんなで仲良く握手をします。

撮影するまで、このCMがただ面白くて、私自身とはあまり関係ないと思っていましたが、実際に撮影した時、全体的に見るようになり、感動しました。なぜかという、私がキホーテのように鎧を着て剣を持って伊方町に来なかったにもかかわらず、精神的な鎧や精神的な剣を抱えていたのでしょうか。新しい環境に入って、おそらく誰でもそうでしょうが、自分もそうだと気づいて驚きました。そして、CMと同じように、私が子ども達のおかげでその精神的な鎧や剣を無くすことができました。学校訪問やイベントなどで会う子どもの笑顔や純粋な遊び心を見て、どんなストレスがあっても氷のように溶けてしまうのです。

2009年ふるさとCM大賞えひめに参加するこの素晴らしい経験をいただき、本当にありがとうございました。審査会でも頑張ります!



桂小枝さんと出演者一同

結果

2月8日、審査会で、伊方町国際交流協会のCM「伊方を冒険」が伊予銀行賞をいただきました。これで年間50回放送されることになりました。出演者や協力してくださった皆様に心から感謝を申し上げます! 2月28日に愛媛朝日放送にて放送されますので、ぜひご覧ください。



ジョニーからのひとこと

この5年間、私は伊方町の瀬戸地域に住んでいますが、ふるさとCMに出演することになり、名誉に思っております。つむじ風のように、愛媛県内の各市町村から29のCMが次々と登場し、結果、我々のCMが伊予銀行賞を受賞しました。「国際交流の町、伊方町」というテーマの作品で、皆様のご協力のおかげでこの賞をいただくことができたと思います。

シリーズ「ツーリズム」③9



佐田岬おかみ会設立!

～ 佐田岬の宿 もてなしやサービスの向上を目指して ～

2月4日、瀬戸町民センターにて町内の民宿・旅館業者有志による、「佐田岬おかみ会」の設立総会が開かれました。当会は、佐田岬の宿におけるもてなしやサービスの向上を目指し、来訪者の滞在を促すことで地域の活性化を図ることを目的に設立されました。

今後、料理の勉強会や接遇の講習などサービス向上のための研修事業をはじめ、ツーリズム実践者との交流や地域の情報発信など、積極的に活動を行う予定です。

総会終了後には、「2008年グリーン・ツーリズム大賞」を受賞された岩崎昭子さん(体験旅館「宝来館」女将)から、「私と地域(ふるさと釜石)とツーリズム」という演題でご講演をいただき、参加者は岩崎さんのふるさとに対する熱い想いや、その行動力に感銘を受け、今後の活動の励みになったようです。



佐田岬おかみ会設立総会の様子



「宝来館」女将 岩崎昭子さんの講演

佐田岬・体験紹介 ⑧

岬を渡る鷹観察ガイド

佐田岬半島は渡り鳥の飛来が特に多いということで有名です。特に見応えがあるのは“鷹”でしょう! 瀬戸内海と宇和海の両方から吹き上がる上昇気流に乗って、グルグルと旋回しながら飛び立つ姿は「鷹柱」とも呼ばれ、多くのバードウォッチャーを魅了しています。あなたもぜひ、地元ガイドと一緒に優雅に舞う鷹の姿を見てみようじゃありませんか!

受付人数：要相談

料 金：100円/1人

実施時期：3/1～5月中旬、8月中旬～10月中旬

集合場所：瀬戸農業公園(西宇和郡伊方町塩成)

お問い合わせ：NPO法人 佐田岬ツーリズム協会

TEL 0894-54-2225

備 考：要予約(3日前まで)

*天候により実施できない場合があります。



あっ!“鷹”発見!



地元ガイドがご案内します。

愛媛県知事登録旅行業第2-173号



NPO法人 佐田岬ツーリズム協会

TEL: 0894-54-2225 FAX: 0894-54-1988

国民年金前納割引制度

国民年金には、一定期間分の保険料をまとめて納めることのできる「前納」制度があります。前納すると保険料が割り引かれて大変お得です。

- 4月上旬に社会保険庁から送付されます「国民年金保険料納付案内書」に前納用の納付書が添付されていますので、是非ご利用ください。(納付期限は平成21年4月30日)
- 5月以降も申込月より前納制度が利用できますのでお近くの社会保険事務所へご相談ください。
また、口座振替で前納することもできます。口座振替で前納すると更にお得です。希望される方は、金融機関・郵便局等の窓口で、お早めに手続きをしてください。

平成21年度	1ヶ月	6ヶ月	1年分
現金支払(毎月)	14,660円	87,960円	175,920円
現金支払(前納)	—	87,250円 【割引額：710円】	172,800円 【割引額：3,120円】
口座振替(前納)	14,610円 【割引額：50円】	86,960円 【割引額：1,000円】	172,230円 【割引額：3,690円】

社会保険庁が定めた期間の末日までの全期間を納付月内に一括して納めた場合にも割引になります。

※ 口座振替による前納の方が割引率が有利になります。なお、口座振替の毎月納付には「当月末振替」と「翌月末振替」があります。「翌月末振替」には割引はありません。

※ クレジットカード支払については、現金前納(6ヶ月・1年分)と同じ割引額になり、毎月支払には割引はありません。

3月の社会保険出張相談日(場所：八幡浜商工会議所)は3月10日(火)・31日(火)(10時～15時30分)です。

「敷金返還」のトラブル防止

春は、就職・転勤などに伴って、賃貸マンションやアパートを退去する際の『敷金返還』や『原状回復』をめぐるトラブルが増加する季節です。そこで、トラブル防止のための注意点について考えてみましょう。

●敷金とは

『敷金』は、賃貸契約の終了時に借主が家賃を滞納したり、室内を傷つけたり汚したのに『原状回復』をしないときに備えて、貸主に担保として預ける保証金です。正当な理由がなければ、原則として全額が返還されるものです。

●どこまでが原状回復？

- ☆ 国土交通省では、『原状回復』をめぐるトラブルを防止するために「原状回復をめぐるトラブルとガイドライン」を作成し、原状回復の定義と費用負担について一般的な基準を示しています。
- ☆ 賃貸契約が終了した時は、借主は元の状態に戻して明け渡す『原状回復義務』がありますが、入居した当時の状態にして戻すということではなく、普通の住み方、使い方をしていれば修理費用の負担義務はなくそのまま返せばよいとされています。ただし、手入れや使い方が良くなかったために生じた修理費用は負担義務があり、敷金等で精算されることになります。

●トラブル未然防止のチェックポイント

- ☆ 入居時は、特約など契約内容を確認し、貸主や不動産業者立ち会いのもとで部屋の状況の記録や写真を残しておきましょう。
- ☆ 退去する時も、同様の点検を行い汚れや傷について原因を明確にし、修理代を請求された場合は明細書を求め、内容をチェックしましょう。
- ☆ 敷金返還について当事者間で争いになった場合、簡易裁判所の少額訴訟(60万円以下)も利用できます。

【消費生活に関する相談窓口】

伊方町民生生活課生活環境係 TEL 0894-38-2653

愛媛県消費生活センター TEL 089-925-3700 FAX 089-946-5539

e-mail: seikatu-center@pref.ehime.jp

平成21年度 警察官採用試験受験案内

項目	採用試験内容												
1 試験区分	① 警察官(大学卒) ② 警察官(高校卒程度)												
2 試験日程等	<table border="1" style="width: 100%; border-collapse: collapse;"> <thead> <tr> <th style="text-align: center;">試験区分</th> <th style="text-align: center;">大学卒</th> <th style="text-align: center;">高校卒程度</th> </tr> </thead> <tbody> <tr> <td>申込期間</td> <td style="text-align: center;">平成21年4月頃</td> <td style="text-align: center;">平成21年8～9月頃</td> </tr> <tr> <td>第1次試験日</td> <td style="text-align: center;">平成21年5月頃</td> <td style="text-align: center;">平成21年10月頃</td> </tr> <tr> <td>第2次試験日</td> <td style="text-align: center;">平成21年6月頃</td> <td style="text-align: center;">平成21年11月頃</td> </tr> </tbody> </table> <p>※【詳細は平成21年3月末頃決定】</p>	試験区分	大学卒	高校卒程度	申込期間	平成21年4月頃	平成21年8～9月頃	第1次試験日	平成21年5月頃	平成21年10月頃	第2次試験日	平成21年6月頃	平成21年11月頃
試験区分	大学卒	高校卒程度											
申込期間	平成21年4月頃	平成21年8～9月頃											
第1次試験日	平成21年5月頃	平成21年10月頃											
第2次試験日	平成21年6月頃	平成21年11月頃											
3 採用人員	①警察官(大学卒) 計100人程度採用予定 ②警察官(高校卒程度) (男女内訳は未定)												
4 受験資格等	①警察官(大学卒) 17歳以上30歳未満の者で、大学卒業業者又は平成22年3月末日までに大学卒業見込みの者 ②警察官(高校卒程度) 17歳以上30歳未満の者(大学卒業業者又は大学卒業見込者除く。) ※【年齢は平成21年4月1日現在】												
5 試験の方法	<table style="width: 100%; border-collapse: collapse;"> <tr> <td style="width: 50%; vertical-align: top;"> ①第1次試験 ◇教養試験～択一式 ◇身体検査 〔男性〕身長、体重、胸囲、視力、聴力 〔女性〕身長、体重、視力、聴力 </td> <td style="width: 50%; vertical-align: top; border-left: 1px dashed black;"> ②第2次試験 ◇口述試験 ◇作文試験 ◇身体精密検査、弁色力 ◇体力検査 〔7種目〕反復横とび、握力、上体起こし、垂直とび、腕立伏臥腕屈伸、20mシャトルラン、長座体前屈 ※【大学卒、高校卒程度とも共通】 ※【試験種目、検査種目等は平成20年度の実績で記載】 </td> </tr> </table>	①第1次試験 ◇教養試験～択一式 ◇身体検査 〔男性〕身長、体重、胸囲、視力、聴力 〔女性〕身長、体重、視力、聴力	②第2次試験 ◇口述試験 ◇作文試験 ◇身体精密検査、弁色力 ◇体力検査 〔7種目〕反復横とび、握力、上体起こし、垂直とび、腕立伏臥腕屈伸、20mシャトルラン、長座体前屈 ※【大学卒、高校卒程度とも共通】 ※【試験種目、検査種目等は平成20年度の実績で記載】										
①第1次試験 ◇教養試験～択一式 ◇身体検査 〔男性〕身長、体重、胸囲、視力、聴力 〔女性〕身長、体重、視力、聴力	②第2次試験 ◇口述試験 ◇作文試験 ◇身体精密検査、弁色力 ◇体力検査 〔7種目〕反復横とび、握力、上体起こし、垂直とび、腕立伏臥腕屈伸、20mシャトルラン、長座体前屈 ※【大学卒、高校卒程度とも共通】 ※【試験種目、検査種目等は平成20年度の実績で記載】												
6 その他	団塊世代の大量退職に伴い、ここ数年は毎年大量採用が予想されています。本当に警察官を志望する方にとって、今年は絶好のチャンスです。												
7 受験手続等 問い合わせ先	〒796-8002 八幡浜市広瀬2丁目1番5号 八幡浜警察署 警務課(0894)22-0110												

～ 警察官(大学卒)採用試験受験希望者を対象とした採用説明会の実施 ～

平成21年3月17日(火) 13:00 開始(集合12:45)～警察学校

(高校卒程度)採用試験受験希望者を対象とした説明会は夏季に実施予定

※ この受験案内は、平成20年度の採用試験の結果を元に作成しているため、平成21年度の正式な受験案内においては、内容が変更される場合があります。

【大学卒業等程度】 平成21年度 国家公務員採用試験日程

試験の種類	申込受付期間	第1次試験日
国家公務員採用I種試験	4月1日(水)～4月8日(水)	5月3日(日)
国家公務員採用II種試験	〔4月13日(月)～4月22日(水)〕 インターネット申込 4月11日(土)～4月15日(水)	6月21日(日)
国税専門官採用試験 労働基準監督官採用試験 法務教官採用試験	4月1日(水)～4月14日(火)	6月14日(日)
航空管制官採用試験	7月21日(火)～8月4日(火) インターネット申込 〔7月21日(火)～7月28日(火)〕	9月27日(日)

【高等学校卒業程度】

試験の種類	申込受付期間	第1次試験日
海上保安学校学生採用試験(特別)	4月1日(水)～4月8日(水)	5月17日(日)
国家公務員採用III種試験	6月23日(火)～6月30日(火)	9月6日(日)
刑務官採用試験	7月21日(火)～8月4日(火)	9月20日(日)
入国警備官採用試験 皇宮護衛官採用試験 航空保安大学校学生採用試験 海上保安大学校学生採用試験	〔7月21日(火)～8月4日(火)〕 インターネット申込 〔7月21日(火)～7月28日(火)〕	9月27日(日)
海上保安大学校学生採用試験	〔8月27日(木)～9月8日(火)〕 インターネット申込 〔8月27日(木)～9月2日(水)〕	10月31日(土)
気象大学校学生採用試験	8月27日(木)～9月8日(火)	11月1日(日)

※ 詳しい内容については

〒760-0068 高松市松島町1-17-33 人事院四国事務局 第二課試験係 TEL(087)831-4765まで

[人事院ホームページ <http://www.jinji.go.jp/>]

町営住宅入居者募集

- **募 集** 6戸（沖の城団地1戸、久木尾団地1戸、三机A団地2戸・B団地2戸）
- **申込期限** 平成21年3月13日(金) 午後5時まで
- **入居資格** 以下の基準を満たす必要があります。
 - ① 現に住宅に困窮していることが明らかな者であること。
 - ② 現に同居し、または同居しようとする親族があること。但し、以下の方につきましては、単身でも申込みできます。
 - 60歳以上の方
 - 平成18年4月1日現在で50歳以上の方(昭和31年4月1日以前に生まれた方)
 - 障害者(身体、精神等)の方で1人で自立生活ができる方
 - 海外からの引揚げ者で、5年を経過していない方。
 - DV被害者
 - ③ 収入基準は、公営住宅法施行令第1条第3項の規定により、同居者全員の所得金額合計から同居者控除等を控除した額を12で除した額が、月額20万円以下の方
 - ④ 本町に住所を有している者、若しくは見込みのある者または主たる収入を得るために町内に勤務している者であること。
 - ⑤ 地方税等公共料金の滞納がない者。
 - ⑥ 暴力団員による不当な行為の防止等に関する法律第2条第6項に規定する暴力団員でないこと。

● 問い合わせ先

- ①、② 伊方町役場建設課 電話 38-2656
 ③～⑥ 伊方町役場瀬戸総合支所地域産業建設課 電話 52-0113

公募住宅の内訳

番号	団地名	構造	階	間 取				月額家賃	建設年度
				8畳	6畳	洋室	台所		
①	沖の城	鉄筋3階建	1		2	1	1	20,100～33,200円	平成4年
②	久木尾	鉄筋4階建	4		3		1	14,200～23,600円	昭和55年
③	三机A	鉄筋2階建	1		2		1	14,100～23,400円	平成元年
④	三机A	鉄筋2階建	2	1	1		1	14,800～24,500円	平成元年
⑤	三机B	鉄筋2階建	1		2		1	14,100～23,400円	平成元年
⑥	三机B	鉄筋2階建	2		2		1	14,100～23,400円	平成元年

- ※ 家賃に共益費は含まれていません。
- ※ いずれの物件も家賃は収入により異なります。
- ※ 応募者多数の場合は、抽選会を行います。
- ※ なお詳しくは上記までお問い合わせ下さい。

● 提出書類

町営住宅入居許可申請書等の必要書類は、伊方町役場又は各総合支所で発行できますので、よくご確認のうえ提出してください。

- (1) 伊方町営住宅入居許可申請書
- (2) 所得証明書(市町村が発行するもので、所得の有無にかかわらず18歳以上〔学生は含まない〕の方は最新のものを提出してください。)
- (3) 納税証明書(地方税の賦課されている方)
- (4) 婚約証明書(結婚を予定されている方)
- (5) 障害者手帳等の交付を受けている方は、その写しを添付してください。

後期高齢者医療保険料の納め忘れはありませんか？

① 保険料について

病気やけがをしたときに、誰もが安心して医療を受けられるよう、また、医療費を安定的に支え、公平でわかりやすい制度とするために、「後期高齢者医療(長寿医療)制度」が昨年4月から始まりました。

平成20年度の保険料の納期限は3月31日となっております。まだ納めていない方は必ず納期限までに、役場または総合支所、指定金融機関で納めてください。

なお、3月に国民健康保険証の更新のため、各地区集会所等に職員が出向きます。その際にも、保険料を納めることができます。



② 保険証について

昨年3月に各集会所等において、後期高齢者医療保険証と交換しましたが、保険証の有効期限が**7月31日**になっております。

新しい保険証の更新につきましては、「**広報いかた7月号**」でお知らせします。

お問い合わせ先

本庁町民生活課38-2653・瀬戸地域町民生活課52-0114・三崎地域町民生活課54-1116

平成21年度「道路ふれあい月間」推進標語募集！

道路は、生活の向上と経済の発展に欠くことのできない国民共有の、つまりあなたの財産です。

みんなが道路と親しみ、ふれあい、常に広く、美しく、安全に、共に楽しく利用し、子孫に受け継いでいきましょう。

応募資格 小学生以上の方から応募できます。

応募方法 〈はがきによる応募の場合〉

官製はがき1枚に、標語1点と氏名・住所・電話番号・性別・年齢・職業(「小・中学生」、「一般(高校生以上)」の別)を記入のうえ郵送してください。(一人何作品でも応募できます。)

送付先: 〒100-8918

東京都千代田区霞ヶ関2-1-3
国土交通省道路局道路交通管理課
平成21年度「道路ふれあい月間」
推進標語募集係 行

〈パソコン、携帯電話の電子メールによる応募の場合〉

必要事項を記載の上、dourohyogo@mlit.go.jpに送信してください。

※電子メールの場合にも1メールにつき1点で応募してください。

応募期間 平成21年3月31日(火)まで(当日必着)

発表方法 入賞者には、直接通知するとともに、機関誌等に掲載します。

使用方法 入賞作品には、「道路ふれあい月間」の推進に幅広く活用させていただきます。

応募部門 小・中学生の部、一般の部(左記以外)
選定・賞 選定委員会において、6点(小・中学生の部3点、一般の部3点)の優秀賞を選定し優秀賞のうち特に優れている1作品を最優秀賞とします。

表彰 賞状・楯及び副賞を贈呈します。

その他 ・応募作品の返却は致しません。
・入賞作品の著作権は主催者に帰属します。

問い合わせ先 国土交通省道路局道路交通管理課
03-5253-8111(内線37423)
dourohyogo@mlit.go.jp

平成20年度 推進標語

最優秀賞 「ようこそと きれいな道で、おもてなし」

伊方発電所の状況

① 運転状況について（平成21年1月31日現在）

- 伊方1号機（定格電気出力56万6千キロワット）
定格熱出力一定で運転中
- 伊方2号機（定格電気出力56万6千キロワット）
定格熱出力一定で運転中
- 伊方3号機（定格電気出力89万キロワット）
定格熱出力一定で運転中



平成21年1月においては、伊方発電所からの故障・トラブル等の通報はありませんでした。

全国一斉相談「派遣切り・雇い止めホットライン」の開設

愛媛弁護士会では、雇用、収入、住まいなどに関してお悩みになっている方に、次の日程でホットラインを開設します。労働関係でお悩みになっている労働者の方はお気軽にご相談下さい。

- 1 **と き** 平成21年3月9日(月) 午前10時～午後4時まで
- 2 **と ころ** 愛媛弁護士会館
松山市三番町4丁目8-8（問い合わせTEL0894-941-6279）
- 3 **内 容** 弁護士が電話相談に応じます（面談相談は不可）
- 4 **直通電話** (代表)089-941-6670 *当日のみ直通です。
- 5 **相 談 料** 無 料
- 6 **主 催** 日本弁護士連合会・愛媛弁護士会



今に伝える、伝統の舞い ～二名津春祭り お伊勢踊り～

天明元年(1781)二間津大火により51軒焼失し、翌年地名も二名津と改められ、この時から始まったと推察されていますが、証拠となる資料がなく正確な時期は不明となっています。

二名津地区のお伊勢踊りは、毎年春祭りの2月10日・11日に行われます。2月10日の宵祭りは、申し出のあった新築の家又は、不幸事のあった家の除厄招福のため、各戸を回り神前で踊りを奉納します。2月11日は二名神社で踊りを奉納した後、幟・太鼓・御輿を先頭に全員が行列をつくり地区内を一周します。最後はお旅所となる集会所前広場に到着し、四隅へ竹箆を立てしめ縄を張った神域で、住民が見守る中お伊勢踊りを奉納して祭りは終わりました。

後継者不足の中、素晴らしい踊りを披露したのは、今回でお互い2回目となる神主役の堀本秀吉さんと踊り手の村市忠さんです。二人は、無病息災や豊作豊漁を祈念し、大役を努めていました。

今後も、このお伊勢踊りが末永く続けていけるよう、地区が一丸となって守っていただきたいものです。



神主役の堀本秀吉さん



踊り手の村市忠さん

お 礼

福岡県にお住まいの山下久美子さん、大阪府にお住まいの吉川澄子さんから広報誌編集費用にとご寄附をいただきました。誌上から厚くお礼申し上げます。

まごころ銀行

次の方々から社会福祉協議会「まごころ銀行」へ、善意のご寄附をいただきました。有意義に活用させていただきます。

- 梶尾象志様(加周)
- 愛媛南部ヤクルト販売(株)様(西予市)

町内の交通事故(1月)	20年度
物 損 事 故 …………… 15件	累計・112件
人 身 事 故 …………… 2件	累計 … 17件
傷 者 …………… 2人	累計 … 26人
死 亡 …………… 0人	累計 … 1人



● 伊方町の人々の動き (平成21年1月末現在) 増減事由は1月中



人 口 11,999人 (-35人)



男 5,661人 (-12人)



女 6,338人 (-23人)

世 帯 5,160世帯 (-13世帯)



出 生 3人



死 亡 33人



転 入 23人



転 出 28人

2009

3

March

くらしのカレンダー

●…教育 ☆…衛生 ○…その他

日	月	火	水	木	金	土
1 春の全国火災 予防運動	2	3 ひな祭り	4 ○当番司法書士事務所 (三崎公民館3F 13:30~16:00) ○行政相談所開設 (伊方町民会館 13:00~17:00) ○心配ごと相談 (伊方町民会館 13:00~17:00)	5	6 ☆不用犬、猫引取日 (役場、瀬戸支所、 三崎支所、町見出 張所へ9時30分ま でに)	7 古文書解読講座 (お申し込みは3/4まで、 定員10人 町見郷土館 14:00)
8	9	10 人権の日	11	12	13 ☆不用犬、猫引取日 (役場、瀬戸支所、 三崎支所、町見出 張所へ9時30分ま でに) ○給食サービス (町見地区)	14
15 ○伊方町消防出初式 (伊方中学校グラウンド 10:00~)	16	17 ○消費生活相談 (役場1F 9:00~16:30) ○中学校卒業式	18 ○当番司法書士事務所 (三崎公民館3F 13:30~16:00)	19 ○心配ごとと法律相談 (伊方町民会館) 14:00~17:00	20 春分の日	21
22	23	24 ○小学校卒業式	25 佐田岬の自然スライド 上映会 (町見郷土館 19:00) ○小・中学校修業式	26	27 ☆不用犬、猫引取日 (役場、瀬戸支所、 三崎支所、町見出 張所へ9時30分ま でに) ○給食サービス (伊方地区) ○心配ごと相談 (三崎保健福祉センター 9:30~12:00)	28
29	30	31				