



2006
October
10



**いつまでも お元気で
最高齢107歳の木下タキさん(与修)**

広報 **い かが た**

PUBLIC RELATIONS No.019

敬老の日特集

おじいちゃん、おばあちゃん

いつまでもお元気で



9月18日は「敬老の日」。長年にわたり社会につくしてこられたおじいちゃん、おばあちゃんを敬愛し、長寿のお祝いをする日です。今年、台風13号の通過により予定されていた敬老行事が一部の地域では延期(中止)されましたが、ほとんどの地域で盛大に催され、お年寄りの皆さんに楽しい一日を過ごしていただきました。

今年度の敬老会該当者(昭和17年4月1日以前生まれ)は4788人で、そのうち男性が1886人、女性が2902人となっています。

9月18日現在、80歳以上の方は14555人、90歳以上の方は2322人おられます。

恒例の長寿番付を作ってみ

ました。町内の最高齢者は107歳の木下タキさん(与佐)で、西方(女性)の横綱になっています。東方(男性)の横綱は小田万吉さん(与佐)で102歳になられます。

なお、町から次の方に記念品とお祝い状を贈りました。

— 敬称略 —



満百歳 二宮アキエさん(湊浦一)



満百歳 舛田チエさん(中之浜)

百歳以上

今年度、数え年で百歳以上(明治40年4月1日以前生まれ)の方、おめでとございませう。

伊方地域

舛田 チエ(中之浜)
山本 キクヲ(湊浦一)
二宮 アキエ(湊浦一)

瀬戸地域

加藤 キク(川之浜)
森 キヨ(田部)
宇都宮 ソノ(神崎)

三崎地域

木下 タキ(与佐)
小田 万吉(与佐)
神元 ハル(明神)
阿部 ハル(与佐)
甲正 岩吉(与佐)
堀内 金城(与佐)

満百歳

今年度、100歳(明治39年4月1日から明治40年3月31日生まれ)。満百歳を迎えられた方、おめでとございませう。

伊方地域

舛田 チエ(中之浜)
二宮 アキエ(湊浦一)

三崎地域

阿部 ハル(与佐)
甲正 岩吉(与佐)
堀内 金城(与佐)

白寿者

今年、数え年で99歳(明治41年生まれ)。白寿を迎えられた方、おめでとございませう。

伊方地域

宮内 初子(亀浦)

瀬戸地域

井上 ワイ(川之浜)

三崎地域

山下 ミヨ(与佐)
下宮 ナ(井野浦)

米寿者

今年、数え年で88歳(大正8年生まれ)。米寿を迎えられた85人の皆さん、おめでとございませう。

伊方地域

山藤 繁子(大浜)
山本 勝勇(大浜)
山下 柳一(大浜)
二宮 セイコ(中之浜)
東川 孝男(河内)
清水 イト(河内)
萩森 イト(河内)
渡邊 正光(河内)
武池 アヤコ(湊浦)
菊池 タツ子(湊浦)
上野 ヨシ(湊浦)
池田 君(湊浦)
三木 キヨ子(湊浦)
阿部 吉雄(湊浦)
向部 砂子(湊浦)
藤堂 敏盛(湊浦)
兵頭 勇八(湊浦)
木下 貫一(湊浦)
松本 ツユコ(湊浦)
大本 福太郎(小湊浦)
三好 和(小湊浦)
吉本 ミナエ(小湊浦)
若山 フユミ(川永田)
阿部 タヅ子(川永田)
阿部 典子(川永田)
菊池 ミチ子(川永田)

瀬戸地域

河野 アキ子(三机三田)
本宮 清俊(三机三田)
二宮 浪子(三机)
大久保 オチヒ(塩成)
佐々木 聰(塩成)
市村 三登(足成)
水野 忠子(大津)
丸川 一彦(津島)
安田 浪子(小島)
井上 マキ子(川之浜)
西川 ミユキ(川之浜)
宮尾 ユキ子(川之浜)
水野 行(川之浜)
三好 行(川之浜)
菊池 マス子(大久崎)

山口 ミチ子(川永田)
篠澤 タケ子(川永田)
岡元 キセ子(川永田)
阪本 綾子(豊浦)
渡邊 タマ子(豊浦)
竹内 豊子(豊浦)
池田 伊勢晴(奥奥)
大澤 トヲコ(奥奥)
川内 イチコ(畑畑)
廣野 キヨ(畑畑)
徳田 タキコ(西畑)
久米 雅之(西畑)
井上 憲男(西畑)
重岡 憲男(西畑)
金山 二子(西畑)
久保 八子(西畑)
久保 ハヤ子(西畑)
竹上 ウメ子(西畑)
竹上 六郎(西畑)

三崎地域

中村 タマ子(須賀)
山本 仙之助(須賀)
都築 力子(須賀)
金澤 増雄(須賀)
田村 キク(須賀)
門田 熊雄(須賀)

大 医 者 番 付

(平成18年9月18日現在)

東 方 (男)				西 方 (女)			
住 所	氏 名	年齢	番 付	年齢	氏 名	住 所	
与 侈	小 田 万 吉	102	横 綱	107	木 下 夕 キ	与 侈	
与 侈	甲 正 岩 吉	100	大 関	103	山 本 キクヲ	湊 浦 1	
串 奥	堀 内 金 城	99	関 脇	102	神 元 ハ ル	明 神	
神 崎	大 澤 喜 久 一 郎	96	小 結	101	加 藤 キ ク	川 之 浜	
湊 浦 1	結 城 安 太 郎	96	前 頭 筆 頭	101	森 キ ヨ	田 部	
湊 浦 1	古 田 菊 佳	95	2 枚 目	100	宇 都 宮 ソ ノ	神 崎	
与 侈	宇 都 宮 庄 作	95	3 枚 目	100	阿 部 ハ ル 子	串	
湊 浦 1	浅 田 巖	95	4 枚 目	99	舛 田 子 卫	中 之 浜	
湊 浦 1	池 田 極	94	5 枚 目	99	二 宮 ア キ 卫	湊 浦 1	
小 島	山 下 安 義	94	6 枚 目	98	清 水 ユ キ ヲ	湊 浦 1	
串 奥	三 根 生 義 秀	94	7 枚 目	98	下 宮 モ ヨ	与 侈	
二 見	岩 井 只 介	94	8 枚 目	98	山 下 ミ ナ	井 野 浦	
大 佐 田	寺 岡 富 治	93	9 枚 目	98	井 上 ワ イ	川 之 浜	
久 保	菊 池 武 德	93	10 枚 目	97	宮 内 初 子	亀 浦	
名 取	梶 原 文 重	92	11 枚 目	97	阿 部 カ メ	串	
三 机 三 田	加 藤 亀 吉	92	12 枚 目	97	井 土 ヨ シ 子	湊 浦 1	
釜 木	川 口 甚 吉	92	13 枚 目	97	米 井 シ ズ	正 野	
湊 浦 1	山 本 兼 弘	92	14 枚 目	96	山 本 ヤ エ キ ク	大 浜	
神 崎	牧 田 豊	92	15 枚 目	96	志 賀 シ ナ 卫	田 之 浦	
神 崎	結 城 勲	92	16 枚 目	96	塩 崎 タ ケ	井 野 浦	
井 野 浦	山 本 清 三	92	17 枚 目	96	濱 田 キ タ エ	佐 田	
足 成	松 長 直 久	92	18 枚 目	96	山 口 ス ギ 子	湊 浦 1	
塩 成 振	大 久 保 歌 義	92	19 枚 目	96	志 賀 ト モ 卫	田 之 浦	
串	阿 部 勲	91	20 枚 目	96	小 林 ヨ シ エ	湊 浦 2	
中 之 浜	二 宮 廣 海	91	21 枚 目	96	石 崎 リ ユ サ	正 野	
与 侈	木 下 繁 藏	91	22 枚 目	96	古 川 ヨ シ ヲ	塩 成 上	
名 取	村 中 岩 吉	91	23 枚 目	96	三 好 ツ ヨ	神 崎	
井 野 浦	宅 見 德 安	91	24 枚 目	96	二 宮 キ ヨ ミ	仁 田 之 浜	
湊 浦 1	小 松 信 義	91	25 枚 目	96	亀 井 イ ワ ヨ	仁 田 之 浜	
明 神	濱 井 萬 吉	91	26 枚 目	96	越 智 三 子	大 久	
湊 浦 1	品 川 信 一	91	27 枚 目	95	谷 ク リ 卫	湊 浦 1	
二 名 津	田 村 圓 助	91	28 枚 目	95	谷 本 カ メ コ	川 之 浜	

金婚者

昭和32年に結婚(婚姻届出してから50年。今年めでたく金婚式を迎えられた78組のご夫婦の皆さん、おめでとうございます。

伊方地域

- 永井 隆英 (中之浜)
- 木下 良子 (中之浜)
- 上甲 幸一郎 (中之浜)
- 門田 京子 (中之浜)
- 高橋 金雄 (中之浜)
- 伊方 清子 (中之浜)
- 八重子 (中之浜)
- 哲夫 (大浜)

- 土居 数雄 (木)
- 阿部 八重 (木)
- 寺部 常重 (木)
- 山崎 貞雄 (津)
- 宇内 平太郎 (野)
- 加藤 定雄 (野)
- 岡崎 勝一 (野)
- 阿部 夕三 (野)
- 小田 夕三 (野)
- 宮本 茂子 (野)
- 中本 勇井 (野)
- 玉里 ツル井 (野)
- 井上 フク井 (野)
- 山本 美代子 (野)
- 木戸 ヤナ (野)
- 磯崎 シズノ (野)
- 山本 アキノ (野)

- 畑中 浅子 (川永田)
- 岡野 眞喜 (川永田)
- 福島 隆男 (中)
- 増原 力太郎 (中)
- 富美子 (中)
- 孝正 (中)
- 矢野 三郎 (中)
- 川村 ヒロ子 (亀)
- 兵頭 信雄 (伊方)
- 渡邊 治子 (小)
- 井上 多喜 (小)
- 青木 貞夫 (小)
- 清水 慶子 (小)
- 篠水 倉美 (湊浦)
- 松岡 久美 (湊浦)
- 清家 福道 (湊浦)
- 山家 忠榮 (湊浦)
- 山口 昭代 (湊浦)
- 上野 都真 (湊浦)
- 井野 伊子 (河)
- 田村 彦弘 (河)
- 飛田 俊工 (仁田之浜)
- 中田 三ハル (仁田之浜)
- 勝子 武彦 (中之浜)
- 洋明 小夜子 (中之浜)
- 勝美 秀明 (中之浜)

清	毛	富	大	上	松	矢	大	●瀬戸地域	黒	金	川	山	山	岡	渡	中	井	菊	福	中																	
水	利	永	森	田	本	野	野		田	山	崎	田	口	村	邊	田	上	池	田	野																	
邦	光	久	セ	万	ユ	末	ス	貞	テ	丈	房	一	ナ	幸	△	順	窪	ヤ	富	正	ス	キ	義	日	福	ミ	一	美	清	ナ	悦	多	イ	正			
子	郎	子	子	子	子	子	子	子	子	子	子	子	子	子	子	子	子	子	子	子	子	子	子	子	子	子	子	子	子	子	子	子	子	子	子	子	
(大)	(大)	(大)	(大)	(大)	(大)	(大)	(大)	(大)	(大)	(大)	(大)	(大)	(大)	(大)	(大)	(大)	(大)	(大)	(大)	(大)	(大)	(大)	(大)	(大)	(大)	(大)	(大)	(大)	(大)	(大)	(大)	(大)	(大)	(大)	(大)	(大)	
久	江	江	成	上	西	西	上	浦	見	見	見	保	賀	浦	浦	浦	浦	浦	浦	浦	浦	浦	浦	浦	浦	浦	浦	浦	浦	浦	浦	浦	浦	浦	浦	浦	浦

井	喜	阿	宮	梶	稻	下	加	二	菊	中	溜	松	金	●三崎地域	土	結	藤	菅	川	山																		
上	代	部	本	原	井	宮	藤	宮	地	村	池	本	澤		居	城	堂	原	本	西																		
守	熊	文	美	正	一	キ	十	君	定	ト	清	國	登	工	律	利	久	恵	好	茂	澄	喜	ヤ	三	信	ト	岩	久	忽	良	壽	カ	一					
子	六	代	智	孝	能	ミ	太	子	春	三	信	枝	記	イ	子	元	江	久	子	輔	子	八	ス	平	子	子	子	子	子	子	子	子	子	子	子	子		
(正)	(正)	(正)	(正)	(正)	(正)	(正)	(正)	(正)	(正)	(正)	(正)	(正)	(正)	(正)	(正)	(正)	(正)	(正)	(正)	(正)	(正)	(正)	(正)	(正)	(正)	(正)	(正)	(正)	(正)	(正)	(正)	(正)	(正)	(正)	(正)	(正)	(正)	
野	野	野	野	野	野	野	野	野	野	野	野	野	野	野	野	野	野	野	野	野	野	野	野	野	野	野	野	野	野	野	野	野	野	野	野	野	野	野



田部地区敬老行事の1コマ

梶	高	谷	辻	福	石	萩	中	渡	木	堀	其	阿
原	石	本		島	崎	森	井	邊	村	田	田	部
甚	和	フ	初	千	秀	寅	秀	ノ	幸	由	清	洋
サ	美	ミ	数	恵	子	美	子	リ	吉	紀	美	士
ヲ	子	三	吉	郎	茂	義	コ	子	正	子	志	男
(平)	(名)	(名)	(明)	(二)	(二)	(二)	(二)	(正)	(正)	(正)	(正)	(正)
磯	取	取	神	津	津	津	津	野	野	野	野	野

健康老人

町では毎年、国民健康保険加入者の中から、1年間(平成17年4月1日から平成18年3月31日まで)療養の給付を受けず、当該年度までの国民健康保険税を完納するなど、健康増進に積極的に協力している老人医療受給対象者の皆さんを健康老人として表彰しています。

今年(平成18年)は次の104人(昨年90人の皆さんに表彰状と金一封を贈りました。これからも健康に気をつけて長生きしてください。

●伊方地域

- (大 浜) 濱田孝司
- (中之浜) 二宮チカ子・木下幸一郎
- (仁田浜) 朝井ヤスイ
- (河内) 谷内岩茂・山口シズヲ・藤堂宏志
- (湊浦一) 山本 勇・藤堂敏盛・政木瀧義・泉澤美久雄・松田修也・政木美乗・松岡昭男・中島重幸
- (小中浦) 大本福太郎
- (中 浦) 松下兼繁・二宮信明
- (川永田一) 松田イツ子・菊池ハツコ・阿部良江
- (豊之浦) 井上正一・上田辰一・大星マツイ
- (伊方越) 神野敏江
- (奥) 大澤喜久一郎・水上定義・渡邊浅親
- (向) 山内ヨシエ
- (畑) 畑山瀧子・門田タツコ
- (須 賀) 門田幾光・水上登美香
- (二 見) 道上チ子・二宮政勝
- (加 周) 榎尾照子・井櫻雅子・勝川 孝・井櫻竹子・榎尾敦子・鳥津宇佐雄

- (田之浦) 玉井 強・井上イワ子・山岡アツミ・高橋美代子・宮一吉
- (古屋敷) 高橋壽美子・津田藤一
- (鳥 津) 上田サカ子
- 瀬戸地域
- (三 机) 大和田ミユキ・成内キヨコ・田中伊津子・濱家光義・坪田八重美・井上リユ子
- (塩 成) 山下政頼
- (足 成) 黒澤千松・石崎マズ子
- (大 成) 磯崎賀代子・高月莊市
- (小 島) 道下雅勝・谷本ヒナ子・濱岡キヨ子
- (大 久) 坂本繁睦・山口ヤア子・山本チヨ子
- (川之浜) 佐々木サツキ・菅原長子・菅原ミヨ子
- (神 崎) 牧田 豊・梶原ミヨ子・吉見武雄・福島ハナ子
- (高 茂) 谷本 勇
- 三崎地域
- (須 賀) 宮部 豊
- (札 場) 二宮倉子・末廣了子
- (中 西) 中村 博・菊池藤子
- (灘) 磯崎フミ子
- (大 佐 田) 佐々木ツル子
- (井野浦) 古市ミツル
- (与 修) 中田竹男・吉森助松・江川芳藏・榎田重良
- (串) 阿部シゲ子・山下敏夫・阿部 正
- (二名津) 谷口ハナ子・中江フデコ・山崎澄子・田村正幸・上原與吉
- (明 神) 大石クマエ
- (松) 木村徳視・松原チ子・山下長松
- (釜 木) 川口甚吉・土居數雄・野本松子・土居竹次郎・川井隆子

町道湊浦伊方越線(バイパス)10月7日(土曜日)午後1時より全線開通

平成6年の概略設計から足掛け13年の歳月をかけ建設が進められてきた町道湊浦伊方越線(バイパス)が、このたび竣工を迎え、本年10月7日(土曜日)午後1時より一般通行が可能となります。

今回、開通(全線供用)する区間は、一般国道197号(湊浦地区)を起点に県道鳥井喜木津線(伊方越地区)に接続する、トンネル2本を主体とする総延長(約1.8km)のバイパス道路です。

今後、バイパス道路の開通により、地域間交流の活性化を始め、産業振興に貢献するものと期待しています。



飼い犬の三ない運動推進中

捨てない 放さない 迷惑をかけない

- 捨て犬は絶対にやめましょう！
- 家族の一員として終生かわいがりましょう！
- 飼えない時は新しい飼い主を探しましょう！
- 不妊・去勢手術に努めましょう！
- 放し飼いは事故のもとです！
- 家ではつないで飼いましょう！
- 散歩の時は綱をつけて！

迷惑をかけない

- 道路や公園はトイレではありません！
- フン尿は飼い主の敷地内！
- 散歩の時のフンは持ち帰りましょう！

登録は愛犬の「戸籍」です

生後3ヶ月以上になったら市町役場で登録を受けましょう。(生涯1回)

狂犬病予防注射は年に1回は必ず受けてください。

狂犬病は、大や人をはじめ多くの動物が感染する死亡率の高い病気です。過去、大きな流行を繰り返していたこの病気が、日本からなくなつて、約40年が経過しました。これは、狂犬病予防法のもと、国民全体の努力の結果によるものです。

一方、外国では狂犬病が多発しており、いつ、狂犬病が日本に侵入してくるかわかりません。もし、日本に侵入しても、一番感染しやすい犬に予防注射が行われていれば、大きな被害を出さずに済みます。

下水道とくらし シリーズ④

● 公共下水道について

下水道工事に伴う 工事のお願い

伊方処理区において、特定環境保全公共下水道事業が昨年度に引き続き湊浦地区と河内地区の一部の支線管渠及び幹線管渠工事を行っております。

工事期間中は、町民のみなさんに大変ご迷惑をおかけしますが、ご理解とご協力をお願いいたします。

下水道工事に伴う 測量のお願い

伊方処理区において、特定環境保全公共下水道事業に伴う測量を河内地区の一部で行います。

● 排水設備工事について (漁業集落排水施設)

田之浦地区の処理場が供用を開始しております。家庭などから出る汚水はすみやかに下水道に接続し、汲み取り式のトイレは水洗トイレに改造して頂くことになっております。つきましては、清潔で快適な生活環境をめざし、まだ接続されていない方は早く接続していただきますようお願いいたします。

なお、新築や倉庫の改築をして居住される方で公共枳の必要な方は、下水道課まで連絡してください。

児童扶養手当制度について

父親と生計が同一でない児童のために

【制度の目的】

父と生計が同一でない児童が育成される家庭の生活の安定と自立を促すため、児童扶養手当を支給することにより、児童の福祉の増進を図ることを目的としています。

【支給要件】

手当は、父と生計が同一でない児童を母が監護するとき、または母以外の者が児童を養育するとき、その母または養育者に対し支給されます。

一、手当を受けられる人

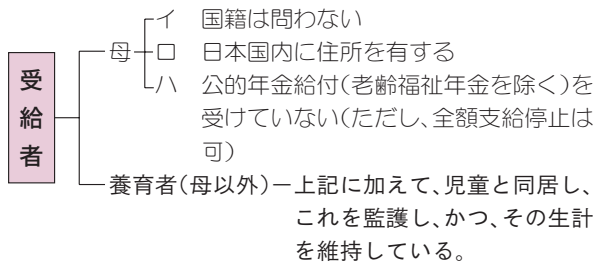

二、手当の対象となる児童

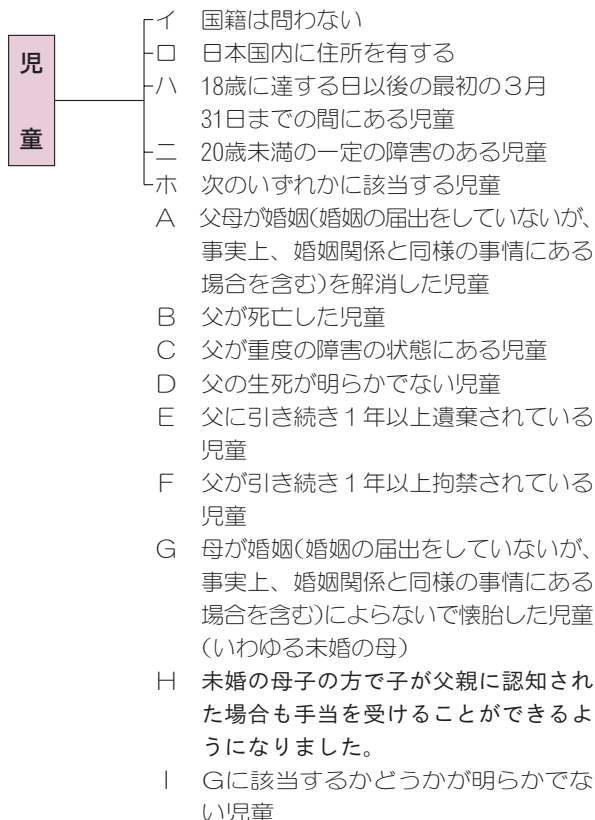

但し、児童が次に掲げるいずれかに該当するときは、その児童については手当は支給されません。

- (1)父または母の死亡について支給される公的年金給付を受けられる(ただし、全額支給停止は可)
- (2)父または母の死亡について労働基準法等による親族補償等の給付を受けられることができる
- (3)父に支給される公的年金給付の額の加算の対象となっている
- (4)里親に委託されている
- (5)児童福祉施設等に入所している

【所得制限】

手当を請求する人の前年の所得が、一定額以上あるときは、手当は全額または一部の支給が停止されます。

また、手当を請求する人と生計を同じくする配偶者及び扶養義務者の前年の所得が、一定以上あるときも手当は全額支給されません。

手当の支給に関する所得制限については、次のようになっています。
(注) 所得税法に規定する老人控除対象配偶者、老人扶養親族または特定扶養親族がある者についての限度額は、下表の額に次の額を加算した額となります。

▼本人の場合は、

- ①老人控除対象配偶者または老人扶養親族1人につき10万円
- ②特定扶養親族1人につき15万円

▼孤児等の養育者、配偶者及び扶養義務者の場合は、老人扶養親族1人につき(当該老人扶養親族のほか扶養親族等がないときは、当該老人扶養親族のうち1人を除いた老人扶養親族1人につき)6万円

【注意事項】

※受給資格者が母であり児童の父から対象児童が平成17年中に養育費を受け取っている場合においても、その8割に相当する額を所得の範囲に含め、母が受け取っている分と併せて「所得」として取り扱われます。

【所得制限限度額表】

(単位：円)

扶養親族の数	申請者		扶養義務者
	全部支給	一部支給	全部支給
0人	190,000	1,920,000	2,360,000
1人	570,000	2,300,000	2,740,000
2人	950,000	2,680,000	3,120,000
3人	1,330,000	3,060,000	3,500,000

【手当の額】

- 全部支給…41,720円(児童が一人の場合)
一部支給…9,850円～41,710円

(児童の数、所得に応じて変わります)

【手当の支給】

認定請求(手続)をされた月の翌月から開始され、支給事由が消滅した月分で終わります。

4月、8月、12月に前月分までが支給されます。

現況届の提出はお済みですか？

この届出がないと手当の支払が差し止められることがあります。現在受給資格者の方は別途通知しておりますとおり、必ず提出をお願いします。

【問い合わせ先】

- 伊方町役場福祉課児童福祉係 TEL 38-2652
瀬戸総合支所地域生活課福祉係 TEL 52-0114
三崎総合支所地域生活課福祉係 TEL 54-1116

児童手当制度が拡充されました。

広報8月号でお知らせしましたとおり、支給対象年齢が、これまでの小学校3年生(9歳到達後最初の年度末)までから、小学校6年生(12歳到達後最初の年度末)までに拡大され、併せて、所得制限が引き上げられました。

この制度の対象の保護者の方には別途、お知らせしておりますが、単身赴任等で当町にお住まい(住民登録のある方)で町外に住む小学校4～6年生の児童を養育されている保護者の方は下記により手続きをお願いします。

【認定請求の手続きについて】

認定請求に必要な書類等は下記のとおりです。

認定請求書、同意書、口座振替依頼書(受給資格者名義に限り

ます。)、監護・生計同一申立書(窓口に備え付けています。)
受給資格者(保護者の方)の各種健康保険証(こちらで写しをとります。)、町外に住む児童の世帯全員の住民票および印鑑

●お問い合わせ先

伊方町役場福祉課児童福祉係(TEL 38-2652)

瀬戸総合支所地域生活課福祉係(TEL 52-0114)

三崎総合支所地域生活課福祉係(TEL 54-1116)



特別児童扶養手当制度について ～障害児を扶養している方のために～

精神または身体に一定の障害があるため、日常生活を送ることが困難な20歳未満の児童(障害児)を養育している父母又は養育者の方に手当を支給することにより、障害児の福祉の増進を図ることを目的としています。

★ 手当の支給要件

下記の要件に該当する障害児の父母が監護している場合、または父母以外の方が養育している場合(国籍は問わない)、その父母または養育者の方に対し支給されます。

障害児の要件とは

- 日本国内に住所があること
- 障害を事由とする年金を受け取っていないこと
- 精神障害又は精神の発達が遅滞しているため、日常生活に著しい制限を受ける状態にあること
- 身体に中度以上の障害を有しているか、長期安静が必要な状態にあること
- 児童福祉施設等に入所していないこと

12月期(8月～11月分)……………11月10日

4月期(12月～3月分)……………4月11日

8月期(4月～7月分)……………8月10日

手当の支給を受けるには、役場福祉課の窓口に必要書類を添えて申請して下さい。

なお、申請には所得制限がありますので、詳しい内容は下記の窓口でご確認下さい。

所得状況届の提出はお済みですか？

この届出がないと手当の支払が差し止められることがあります。

現在受給資格者の方は、別途通知しておりますとおり、必ず提出をお願いします。

●お問い合わせ先

伊方町役場福祉課児童福祉係(TEL 38-2652)

瀬戸総合支所地域生活課福祉係(TEL 52-0114)

三崎総合支所地域生活課福祉係(TEL 54-1116)

★ 手当の額(平成18年4月～19年3月)

1級該当児童1人につき……………50,750円/月

2級該当児童1人につき……………33,800円/月

★ 手当の支給(支払い)

手当は、県知事の認定を受けると、認定請求をした日の属する月の翌月から支給され、手当を支給すべき事由が消滅した日の属する月分まで、受給者が指定した郵便貯金口座へ振り込まれます。



ホットな ニュース

第24回愛媛県消防操法大会 ポンプ車の部で二大会連続優勝

平成18年9月17日(日)、第24回愛媛県消防操法大会が愛媛県消防学校大規模訓練場を会場に開催されました。台風の影響が懸念される大会となりましたが、各地区大会を勝ち抜いた、小型ポンプ車の部17チーム、ポンプ車の部15チームが出場し、本町からも八西地区代表として小型ポンプ車の部2チームとポンプ車の部1チームが出場いたしました。豊富な練習量に裏打ちされた操法技術により、ポンプ車の部で見事、第13分団(三崎)が二大会連続の優勝を果たしました。小型ポンプ車の部でも第3分団(川永田)が優勝チームと同点でタイ



第13分団(三崎)

〈ポンプ車の部〉

優勝 第13分団

- 指揮者 小林 禎久
- 一番員 田中 優一
- 二番員 中村 裕政
- 三番員 藤原 和洋
- 四番員 清家 茂洋
- 補欠 井上 吉文



第3分団(川永田)

〈小型ポンプの部〉

準優勝 第3分団

- 指揮者 菊池 拓也
- 一番員 田中 浩二
- 二番員 片岡 弘樹
- 三番員 溜池 透樹
- 補欠 山下 善仁

- 指揮者 辻 龍彦
- 一番員 岡田 和也
- 二番員 篠澤 国昭
- 三番員 大星 貴裕
- 補欠 菊池 俊光

津波避難訓練が行われる

塩成・川之浜・大久地区

8月27日(日)塩成・川之浜・大久地区で南海地震を想定した津波避難訓練が実施され住民約600名が参加しました。当日は、午前7時頃、高知県沖でマグニチュード8.0の地震が発生し、気象庁よりの津波警報が発表されたとの想定で実施。

警報発表により避難を知らせるサイレンが鳴ると消防団の誘導によりあらかじめ決められた避難場所へ避難しました。訓練の後、消防第一分署による防火・救護講習会も同時に開催され、参加した住民の方は熱心に受講されていました。



避難訓練の様子

酒造技術の向上に講習会を開催

～西宇和郡杜氏協同組合～



熱心に講習会を受ける組合員

第92回夏期酒造講習会が8月23日と24日の2日間にわたり、地域振興センターで開催されました。

講習会は、西宇和郡杜氏協同組合(秋森洋二理事長)の教育情報の一環として、組合員や従業員の酒造技術の向上を図るため開催されています。

今年は、高松国税局主任鑑定官の「原料・分析・微生物」をはじめ、日本酒造組合中央会、県工業技術センターなどの講師から酒造技術の講習会が行われ、参加した組合員らは熱心に講義に耳を傾けていました。

来年には、講習の成果が生かされおいしいお酒が店頭に並ぶことでしょう。

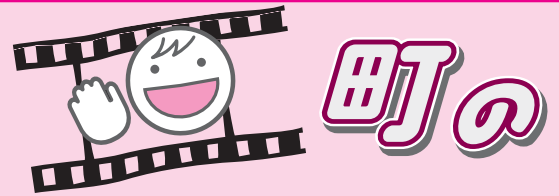

町の

町のイベントや出来事などを紹介します。行事等ありましたら、連絡下さい。カメラ片手に取材に行きます。

今年も熱いステージが開催

～第9回ライブ「あつ。」～



盛り上がった熱いステージ

8月26日、ムーンビーチ井野浦で第9回ライブ「あつ。」が開催されました。

松山市や八幡浜市、高知県など県内外から集まったアマチュアバンドが、熱いロックや、質の高い弾き語りなどを披露。実行委員会メンバー手造りのステージの上で、沈み行く夕日をバックに演奏が始まると、会場に集まった観客はリズムに乗って両手を振ったり、楽しそうにステージに寄り添う子ども達がいったりと、参加した皆さんは、世代や地域を越えた夏の終わりの熱い夜を満喫していました。

受賞!!

道の駅「瀬戸農業公園」



表彰を受ける山下町長

8月18日(金)、伊方町庁舎3階、町長室にて「道路功労者表彰(日本道路協会表彰式)」が行われました。

この道路功労者表彰は、昭和26年から続いている制度で、国の道路整備事業の発展にご尽力された個人並びに団体の方々へ送られるもので、今回、瀬戸農業公園が受賞されました。

今後の瀬戸農業公園の活躍に益々期待が高まります。

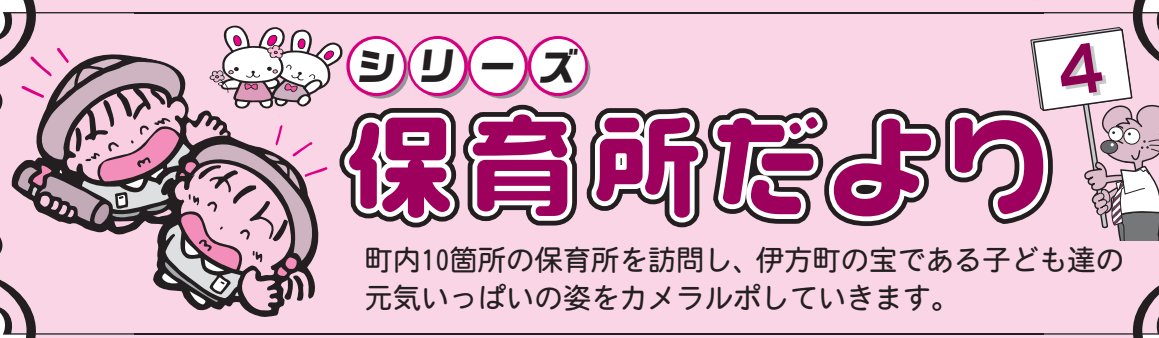

シリーズ 4 保育所だより

町内10箇所の保育所を訪問し、伊方町の宝である子ども達の元気いっぱいの姿をカメラルポしていきます。



九町保育所



町内唯一広域入所を受託しています。豊かな自然に囲まれ、やる気いっぱいの子と職員が合言葉です。友だちと遊ぶ事を喜び、楽しみ「命と心を大切に生き生きと活動できる子ども」に育てたいと願っています。思いっきり遊んで、いっぱいけんかして、その分仲直りして、お腹いっぱいご飯を食べて「又あした一緒に遊ぼうね」と元気に約束できる子に育ててください。そんな育ちができる職員集団でありたいと思います。

***所長からのメッセージ**

取材は9月7日(木)、午前10時に保育所を訪れました。園児達は、30日に行われる運動会に向けて元気にグラウンドで運動遊びをしていました。各組に分かれてのかけっこでは一生懸命駆け回り、障害物競走では、平均台や跳び箱にハシゴくぐりを自分のペースでゴールしていました。また、サスケの踊りや玉入れも全員で力を合わせてがんばっていました。演技が終わると、みんなよくがんばったの「バンザイ」の音が響いていました。

今月は、『九町保育所』です。

●園児数 35名 ●職員数 8名(臨時職員含む)



みんなで踊ろう



よ〜い ドン!!



サスケの踊りもきまったね



いっぱい 入れ!!

三崎高校だより

オーストラリア 語学研修

7月28日から10日間の日程で行われたオーストラリア語学研修に、10名(1年生9名、2年生1名)の生徒が参加しました。ホームステイや英語での授業を中心に英語力の向上に励みました。

〈日程〉

- 7月28日 松山空港から関西空港を経てブリスベンへ
- 7月29日 午前ブリスベン市内見学
午後 オリエンテーション、ホストファミリーと対面
- 7月30日 終日 ホストファミリーと過ごす
- 7月31日～8月3日 午前 英語授業
午後 学校周辺散策
- 8月1日 午後 現地学生と交流
- 8月2日 午後 福祉施設訪問
- 8月3日 午後 さよならパーティー

- 8月4日 シドニー市内見学
- 8月5日 シドニーから関西空港へ
- 8月6日 関西空港から松山空港へ

〈生徒の感想より〉

- 最初はホストファミリーとうまく会話ができてなくて緊張したけど、時間がたつにつれて慣れてきて会話もできるよになりに、別れるときは感謝の気持ちで胸がいっぱいになりました。
- 文章にできなくて、単語を並べるだけの自分の英語を相手が理解してくれたときはうれしかった。
- 英語の授業では、折り紙や書道を通して、英語で会話をしながら交流しました。
- もっと英語が話せたらと悔しい思いの連続でした。でも、以前よりも英語が好きになったので、これからもっと英語を勉強して積極的に話しかけられるようになりたいです。
- ホストファミリーと動物園に行つて、コアラをだっこすることができていい思い出になりました。

● オーストラリアは、日本のようにせかせかしてなくて、人もおらかでゆったりと生活しているように感じました。実際に一緒に生活してみると、日本との文化や習慣の違いが多くあり、驚きの連続でした。



学校内で集合写真



書道を通して交流

平成18年度 三崎高等学校同窓会会計予算 (H18.8.1~H19.7.31)				平成17年度 三崎高等学校同窓会会計決算 (H17.8.1~H18.7.31)				平成17年度 愛媛県立三崎高等学校教育振興会 会計予算及び決算			
(単位:円)				(単位:円)				(単位:円)			
項目	予算額(A)	前年度予算額(B)	増減額(B)-(A)	項目	予算額(A)	決算額(B)	増減額(B)-(A)	費用	18年度予算額(H18.4.1~H19.3.31)	17年度決算額(H17.4.1~H18.3.31)	備考
収入の部				収入の部				(収入)			
前年度繰越金	898,837	697,566	201,271	前年度繰越金	697,566	697,566	0	繰越金	1,799,797	864,423	
入会金	230,000	285,000	△55,000	入会金	285,000	285,000	0	補助金	4,000,000	4,000,000	伊方町より補助金
会費	1,500,000	1,500,000	0	会費	1,500,000	750,000	△750,000	同窓会寄付	1,000,000	0	
寄付金	20,000	20,000	0	寄付金	20,000	345,000	325,000	会費及び企業等寄附金	1,570,000	1,017,000	会費及び企業訪問(寄付金活動)等による寄付金
雑収入	163	434	△271	雑収入	434	11	△423	雑収入	203	34	預金利息・リンク電話収入等
合計	2,649,000	2,503,000	146,000	合計	2,503,000	2,077,577	△425,423	合計	8,370,000	5,881,457	
支出の部				支出の部				(支出)			
運営費	100,000	100,000	0	運営費	100,000	6,900	93,100	体育・文化後援費	1,020,000	484,279	
援助費	80,000	80,000	0	援助費	80,000	20,000	60,000	内 遠征費	420,000	310,760	
通信事務費	500,000	500,000	0	通信事務費	500,000	39,540	460,460	訳 体育・文化活動強化補助費	600,000	173,519	
慶弔費	30,000	30,000	0	慶弔費	30,000	0	30,000	学習活動補助費	2,700,000	51,220	海外研修派遣補助 2,623,000円 内 役生 230,000円×19名=2,300,000円 別添書 323,000円
旅費	150,000	150,000	0	旅費	150,000	112,300	37,700	通学補助費	4,601,400	3,517,746	通学補助 2名 2,435,000円(定額券01) 補助 等額生補助 1名 2,135,400円(12,000円) 片補助
教育振興会補助金	1,000,000	1,000,000	0	教育振興会補助金	1,000,000	1,000,000	0	寄宿舎運営補助費	40,800	23,506	
予備費	789,000	643,000	146,000	予備費	643,000	0	643,000	事務費	7,800	4,909	通信事務用切手・はがき代等
合計	2,649,000	2,503,000	146,000	合計	2,503,000	1,178,740	1,324,260	合計	8,370,000	4,081,660	
				収入総額	2,077,577	支出総額	1,178,740	差引残額	898,837		

保健センターだより 18



保健センターでは、皆さんが健康づくりをすすめていくためのお手伝いをしています。

10月は、『骨髄バンク推進月間』です!

登録できる年齢幅が拡大されました。

毎年6000人の方が、突然、白血病などの血液難病にかかっています。



「骨髄液の提供(骨髄移植)」というあなたの善意が、白血病や重症再生不良性貧血などの血液難病患者さんの命を救います。骨髄移植を成功させるためには患者さんと骨髄提供者(ドナー)の白血球の型(HLA型)を一致させる必要があります。しかし、HLA型は兄弟姉妹間で4分の1、他人では数百から数万分の1の確率でしか一致せず、まだ多くの患者さんが骨髄移植を受けられないでいます。

全国でドナー登録30万人を目標に、骨髄バンクへの登録を呼びかけています。愛媛県では「骨髄バンク登録窓口」を右記のとおり開設していますので、18歳から54歳までの健康な方の登録をお願いします。

～あなたを待っている人がいます。
骨髄バンクに登録を～

《愛媛県内の骨髄バンク登録窓口》

施設名	開設日	問い合わせ先
西条保健所	月曜日	企画課企画情報係 西条市喜多川796-1 TEL 0897-56-1300
今治保健所	月曜日	企画課企画情報係 今治市旭町1-4-9 TEL 0898-23-2500
八幡浜保健所	火曜日	企画課医療対策室 八幡浜市北浜1-3-37 TEL 0894-22-4111
宇和島保健所	火曜日	企画課医療対策室 宇和島市天神町7-1 TEL 0895-22-5211
大街道 献血ルーム	毎日	松山市大街道2丁目 TEL 089-932-0900

※事前に予約をお願いします。

《10月の行事予定》

()は会場、開始時間

伊方地域	瀬戸地域	三崎地域
3日 高齢者健康教室 (亀浦集会所9:30~) (二見集会所13:30~)	5日 ポリオ(瀬戸診療所13:30~) 6日 たんぽぼクラブ (保健センター9:30~)	3日 転倒骨折予防教室 (松集会所13:00~)
4日 脳卒中再発予防教室 (保健センター13:30~)	11日 健康相談【健診結果通知】 (塩成集会所13:30~)	5日 病態栄養相談 (保健センター9:00~) 清見クラブ(三崎公民館9:00~)
18日 ポリオ(保健センター11:00~) (九町診療所 13:30~) オレンジ会 (オレンジ作業所9:30~)	13日 健康相談【健診結果通知】 (川之浜社会教育会館13:30~)	6日 転倒骨折予防教室 (保健センター13:00~)
23日 精神保健ボランティア講座 (保健センター13:00~)	17日 にここ広場 (町民センター9:30~)	10日 基本健診事後指導・超音波検診 (与侈集会所9:30~)
24日 3才児健診 (保健センター13:00~)	19日 健康相談【健診結果通知】 (大江集会所10:00~) (足成集会所13:30~)	11日 基本健診事後指導・超音波検診 (佐田岬小学校へき地集会所9:30~) (串集会所13:00~)
25日 乳児相談 (保健センター10:00~)	26日 健康相談【健診結果通知】 (志津集会所10:00~) (小島集会所13:30~)	13日 眼科相談・検診 (二名津集会所10:00~) (明神集会所13:00~) (松集会所14:00~)
26日 なかよし広場 (保健センター9:30~) 育児相談 (保健センター13:00~)	27日 たんぽぼクラブ (保健センター9:30~)	17日 転倒骨折予防教室 (名取集会所13:00~)
	31日 健康相談【健診結果通知】 (田部集会所10:00~) (神崎集会所13:30~)	18日 正野ふれあい広場 (正野漁民集会所13:30~)
	24日 ポリオ(保健センター13:00~)	19日 栄養学級(保健センター9:30~)
	25日 転倒骨折予防教室 (二名津集会所13:00~)	20日 子育て支援広場 (保健センター9:30~)
	26日 健康まつり・転倒予防 (佐田集会所9:30~)	串ふれあい広場 (串集会所11:00~)
	27日 心の健康相談 (三崎公民館13:00~)	23日 与侈ふれあい広場 (与侈集会所11:00~)
	31日 健康まつり・転倒予防 (大佐田集会所9:30~)	



伊方保健センター TEL38-1811
瀬戸保健センター TEL57-2113
三崎保健センター TEL54-1771



消防署からのお知らせコーナー

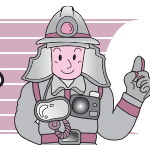

東南海・南海地震!! その時あなたは?

～ 家族を守る地震の心得 ～

災害は忘れた頃にやってくる「いつか」ではなく「いま」地震が起こるかもしれません。地震が起きたらどうすべきか。地震発生時の正しい対応を知っておかないと被害をむやみに拡大することになります。あなたの冷静な行動が家族の命を守ります。

1. グラツきたら身の安全

大きな揺れを感じたら、まず身の安全を図り、揺れがおさまるまで様子を見る。

2. すばやい消火 火の始末

火を消す3度のチャンス

① 小さな揺れを感じた時 ② 大きな揺れがおさまった時 ③ 出火した時

3. あわてた行動 ケガのもと

屋内で転倒・落下した家具類やガラスの破片などに注意する。

4. 窓や戸を開け 出口を確保

小さな揺れするとき又は揺れがおさまった時に、避難できるよう出口を確保する。

5. 落下物あわてて外に飛び出さない

瓦、窓ガラス、看板などが落ちてくるので注意する。

6. 門や塀には近寄らない

屋外で揺れを感じたら、ブロック塀などには近寄らない。

7. 津波に注意

地震を感じたら、海岸に近寄らず、「より遠く」ではなく、「より高い」場所へ避難しましょう。

8. 正しい情報 確かな行動

ラジオやテレビ、消防署、役場などから正しい情報を得る。

9. 確かめ合おう わが家の安全 隣りの安否

わが家の安全を確認後、近隣の安否を確認する。

10. 協力し合って救出・救護

倒壊家屋や転倒家具などの下敷きになった人を近隣で協力し、救出・救護する。

11. 避難の前に安全確認電気・ガス

避難が必要な時には、ブレーカーを切り、ガスの元栓を閉めて避難する。



八幡浜地区消防署 第一分署 (☎ 53 - 0311) ・ 第二分署 (☎ 36 - 3119) ・ 伊方町消防団



初めての誕生日 (10月生まれ)

初めてのお誕生日を迎えるお子さんを紹介するコーナーです。



やまと
加藤大和ちゃん
(三机)

好奇心旺盛な大和くん。これから
も、元気でたくましく育てね。
(誠パパ・光世ママより)



かのん
菊池佳音ちゃん
(九町)

佳音ちゃん、お誕生日おめでとう。
元気いっぱい大きくなってね。
(忠助パパ・亜希ママより)



きづな
久保輝紘ちゃん
(湊浦)

明るく、強く、暖かく、元気に育っ
てね。
(隆明パパ・恵子ママより)



れいか
中村嶺花ちゃん
(三机)

お歌が大好きで恥ずかしがりやな
れいちゃん。優しくて思いやりの
ある女の子に育てね。
(喜範パパ・ゆかりママより)



こうせい じゅんせい
大田幸誠・純誠ちゃん
(二見)

あっという間に1年が過ぎてもう1歳ですね。
強くて元気な子に成長してね。
(慎治パパ・智美ママより)



Happy Birthday





よう た
末 廣 陽 太 ちゃん
(三 崎)

いっぱい遊んでいっぱい笑って元気にすくすく大きく育てね。
(信之パパ・優子ママより)



あや ね
田 中 彩 音 ちゃん
(三 崎)

おめめぱっちりあーちゃん。これからすくすく元気に育てね。
(優一パパ・木綿子ママより)



わ かな
井 上 和 奏 ちゃん
(川之浜)

つかまり立ちが上手にできるようになった和奏ちゃん
これからもたくさん”できた!”を見せてね。
(太パパ・枝美ママより)

きなはいや伊方まつり2006



フォトコンテスト 審査結果

～きなはいや大賞に井上さん(八幡浜市)～

8月31日(木)、きなはいや伊方まつりフォトコンテスト審査会が開かれ、129点(25名)の応募写真の中から次の方が受賞しました。

入賞作品は10月13日まで庁舎一階ロビーにて展示しますのでご鑑賞下さい。 - 敬称略 -



きなはいや大賞作品

- | | | |
|----------------|----------------|---------------|
| きなはいや大賞 | 今年も大盛況! | 井上理香子(八幡浜市) |
| ふれあい大賞 | 樽みこし | 佐々木政明(八幡浜市) |
| | 華麗なる火の華 | 木 綱 武 雄(八幡浜市) |
| たのしいで賞 | おやし応援隊 | 松村吉三良(八幡浜市) |
| | 伊方まつりはたのしい | 岡田輝夫(西予市) |
| | でかい鯛つかまえた— | 山本 泉(松山市) |
| | 楽しいイベント | 大塚幹男(西予市) |
| | ほほえみの踊り | 松本隆平(松山市) |
| イベント賞 | きなはいや伊方まつりは楽し! | 大久保重義(松山市) |
| | 轟け伊方太鼓 | 大久保重義(松山市) |
| | かあちゃん大声援 | 松村吉三良(八幡浜市) |
| | みんな楽しいね…… | 武内勇雄(西予市) |
| | 「夕ばえの中で」 | 大久保重義(松山市) |
| | みんな一緒に | 芳之内恒夫(松山市) |

- | | | |
|-----------------|-------------|------------|
| イベント賞 | 大物をつかまえたよ | 岡田輝夫(西予市) |
| | 太鼓の音も高らかに | 奥田代美子(伊方町) |
| | はいポーズ | 奥田代美子(伊方町) |
| | 有難う | 白石信夫(宇和島市) |
| | ヤッター優勝だ～ | 矢野佐一郎(伊方町) |
| | 世界はひとつ | 矢野佐一郎(伊方町) |
| | そろった、伊方踊り子連 | 矢野佐一郎(伊方町) |
| | きはないやはじまりだよ | 松岡憲彦(西予市) |
| | 相撲大会 | 菊池治歳(八幡浜市) |
| | まつりの夜 | 青野義則(松山市) |
| | 勝負あり | 仲川幸延(宇和島市) |
| | くらっかのあらし | 摂津幸一(八幡浜市) |
| | 大輪の宴 | 松本隆平(松山市) |
| | 踊り人勢揃い | 松本隆平(松山市) |
| 特別賞(モデル) | 泣いちゃった! | 行天小雪(伊方町) |

アーロン・マドロンケイさんのインターナショナルコーナー

Vol.2

(伊方町国際交流員)



アメリカにもある 日本文化

日本が様々なところでアメリカに影響を受けてきたのはいうまでもないことである。この近くでいえば、世界の果てみたいな山道の端にも「コカコーラ」というロゴの自動販売機が立ち並んでいる。東京に留学した時、マクドナルドやケンタッキーが人の数にも匹敵するかのよう、どの街角にもあったような気がした。

しかし、日本では多く知られていないようだが、アメリカも日本の文化を取り入れているところは少なくない。そのいくつかをとりあげて皆様に紹介させていただきたい。

●お箸

厳密に言えば日本ではなくおそらく中国から入ってきたのだが、アメリカにもお箸はある。都会ではもちろん、よっぽど田舎でなければ箸を使った経験のない人がかえって珍しい。上手に使えるかどうかはまったく別の問題だが。

●寿司

寿司ブームとも呼ばれた数年前の人気爆発はアメリカ全国を席卷した。それ以来、別に高級でもない普通のスーパーの冷蔵棚にお寿司弁当が並ぶようになった。しかし、アメリカはかなり広く、例えばミネソタ州みたいに大陸の奥まったところでは、新鮮な魚を手に入れるのは大変困難である。したがってスーパーの寿司は、味に関しては、まあまあ悪くないという水準に達しているのが精一杯だろう。和食レストランに行けば話は別だけれど。

●日本のラーメン

アメリカ人はほとんど誰でもラーメンを知っており、食べ

たことがある。しかし、アメリカでいうラーメンとは、スーパーで安く買うような、器にも入っていないインスタントものに決まっている（なぜかサッポロ一番が主流）。非常に安いので（8個で150円だとか）、貧乏な学生の定番として知られている。もちろん味は「安かろう悪かろう」という法則にしたがう。ちゃんとしたラーメン屋を向こうで開けば絶対に儲かると思うので、起業家になりたい方は是非、挑戦してみてください。

●アニメ

日本のアニメは古くからアメリカでも愛されている。「鉄腕アトム」や「マッハGoGoGo」はアメリカでは「Astro Boy」と「Speed Racer」として知られており、今では古典の域に達している。現在のアニメブームは私の世代では「ドラゴンボール」、もう少し若い子たちなら「ポケモン」で始まり、今ではアニメだけのTVチャンネルもあって、日本のものを数多く放映している。

●漫画

日本の漫画を英訳し、ページの順序を逆にしたものは数年前からどの本屋にでもおいてある。アメリカの従来の漫画（スーパーマン、バットマン等の類）と区別をつけるため、「コミック」ではなく、「graphic novel」（「絵小説」）と呼んでいる。紀伊国屋にも売っているので、英語の勉強にお勧めします。



私の出身地ミネアポリス市です

姉妹都市交流事業

レッドウィング市学生がホームステイ

7月23日から8月2日までの11日間、伊方町の姉妹都市であるアメリカレッドウィング市の学生6名と引率1名が、町内でホームステイをしました。

7月24日には瀬戸アグリトピアにて、前回・前々回のレッドウィング市派遣生も駆けつけ、盛大に歓迎会が行われました。初めは、言葉が通じないためお互いごちない対応でしたが、ホストファミリーは持てる限りの英語やジェスチャーを駆使してコミュニケーションをとろうとし、レッドウィング市学生らは積極的に家族と関わろうとするという双方の努力を積み重ねて、次第に温かい関係を築いていきました。レッドウィング市学生とホストファミリーの子どもたちは、一緒に町内見学・中学校訪問・伊方まつりなどに参加し、また各家庭でのホームパーティーを通じて交流を深めました。

ホストファミリーからは、受入前から不安一杯で食事や諸行事への参加等たいへんなことも多かったが子どもたちによい思い出ができてよかった、家族の絆が深まった、もっと英語を勉強しとけばよかったという声が聞かれました。

ホームステイ受入事業は今年で6回を数えます。少しずつ経験を積み重ね、気軽な国際交流につながっていくことを願っています。



RW市学生とホストファミリーで記念写真

伊方町国際交流協会



伊方町国際交流協会

伊方町国際交流協会

伊方町国際交流協会

伊方町国際交流協会

伊方町国際交流協会

伊方町国際交流協会

伊方町国際交流協会

伊方町国際交流協会

伊方町国際交流協会

伊方町国際交流協会

伊方町国際交流協会

伊方町国際交流協会

伊方町国際交流協会

伊方町国際交流協会

伊方町国際交流協会

伊方町国際交流協会

伊方町国際交流協会

伊方町国際交流協会

伊方町国際交流協会

伊方町国際交流協会

伊方町国際交流協会

シリーズ「ツーリズム」⑩

グリーンツーリズムを核とした
佐田岬の活性化へ

佐田岬はその独特の地形、気候風土、海の幸、山の幸、自然美、歴史文化等、様々な魅力で溢れており、まさに観光資源の宝庫なのです。しかし、このように観光資源に恵まれた我が町ですが、これらをマネジメントする機能が存在せず、観光地としてうまく売り出せていないのが現状です。そこで多くの人たちに足を運んでいただくために、「佐田岬ツーリズム協会」という、地域情報の発信や着地型旅行エージェントを担うグリーンツーリズム事業を核とした組織を立ち上げるに至ったのです。私たちがおこなおうとしているグリーンツーリズムという旅の形は、従来のような観光地や景勝地を見て回るだけの旅行ではなく、何か体験することで経験価値を得ようとする旅、又は地域住民との交流を楽しむ旅ですが、実際にはまだまだその中身がどのようなものであるかということあまり知られておらず、地域住民に浸透しきっていない状況です。私どもは、グリーンツーリズムというものは、地域住民が主役となって盛り上がっていかねば成功し得ないと考えていますので、この事業を進める上においてまずやらなければならないことは、地域住民に活動の趣旨について知っていただき、そして理解してもらうことが先決であると考えています。

ツーリズム



今後は、既に活動をしている住民グループとの協議や商品化へ向けての活動は行っていきますが、それと平行して、地域住民にツーリズムに対する知識を深めていただくために、「ツーリズム大学」という普及啓発事業をおこなっていく予定です。この事業の中身は、ツーリズムに関して興味のある方などに対して、各方面からツーリズムに関する有識者や先進地域で活躍されている方等を招いて講義をしていただいたり、また、地域住民の皆さんに地域内を歩いてもらい、自分たちの町にどのような観光資源があるのかを調査していただくことによって、より地域を身近に感じていただいたりするためのものです。



年金のお知らせ



年金記録相談の特別強化体制

社会保険庁では、基礎年金番号を導入し、国民年金・厚生年金の各年金制度を通じた記録整理の充実に取り組んでまいりました。しかし、保険料免除等に関する不適正な事務処理でご迷惑をおかけするとともに、年金記録に対する不安を与えてしまうこととなりました。これらのことにつきまして、是正措置を講じさせていただきます。

ご自身の年金記録に不安や疑問をお持ちになられた方には、年金記録の確認や疑問にお答えできるよう、本年8月21日～12月末まで年金記録相談の特別強化体制を取ることといたしました。この機会にご利用いただき、ご安心いただけるようご案内申し上げます。

①～⑥の方法により、ご自分の年金加入記録を取得することができます。

① 58歳に到達した方には、58歳到達月の翌々月に、「年金加入記録のお知らせ」を社会保険業務センターから送付。

- ② 60歳または65歳到達を持って受給権が発生する方には、到達する3ヶ月前に、氏名・生年月日・年金加入記録等をあらかじめ記載した裁定請求書を送付。
 - ③ 電話により、年金加入記録を照会。
「ねんきんダイヤル」0570-05-1165にかけていただき、基礎年金番号による本人確認のできた方に「被保険者記録照会回答表」を郵送。
 - ④ インターネット(ID・パスワード認証方式)により、年金加入記録を照会。
基礎年金番号がおわかりの方はインターネットで年金加入記録の提供についてお申し込みいただくと、社会保険庁が本人確認を行った後、ユーザID・パスワードを本人宛に郵送します。
 - ⑤ 電子申請により、年金加入記録を照会。
基礎年金番号がおわかりの方は公的個人認証サービス等の電子証明書を取得し、インターネットから電子申請で年金加入記録の提供についてお申し込みいただくと、電子文書によりお知らせします。
 - ⑥ 社会保険事務所への来訪によっても年金加入記録を照会できます。
- ※来訪前にできるだけ①～⑤の方法で取得して、事前に確認いただくことをお薦めします。



10月の社会保険出張相談日(場所:八幡浜商工会議所)は
11日(水)・30日(月) (10時～15時30分)です。



お知らせ

八幡浜税務署からの お知らせ

自宅やオフィスからインターネットで国税に関するさまざまな手続きができるの国税電子申告・納税システム(e-Tax)を紹介いたします。

利用できる手続

- ① 自宅やオフィスからインターネットを利用して申告ができます。
- ② ATMやインターネットバンキング等を利用して納税ができます。
- ③ 申請・届出等ができます。

e-Taxの特徴

- ① 税務署や金融機関の窓口には必ずしも手続きができますので、源泉所得税の毎月納付や消費税の毎月申告など、利用回数や件数の多い手続きに特に便利です。
- ② 国税庁のホームページの「確定申告書等作成コーナー」で作成した申告等データを、e-Taxに引き継いで電子申告することができます。
- ③ e-Taxに対応した市販の財務会計ソフトを利用している場合は、それを使ってそのまま電子申告できるため、事務の省力化、ペーパーレス化につながります。

詳しくはe-Taxホームページ
www.e-tax.na.go.jp

利用開始のための手続きや、e-Taxソフト等に関するお問い合わせはヘルプデスクへ
0570-0159001(平日午前9時から午後5時)

※全国どこからでも市内通話料金でご利用になれます。

お問い合わせ先

八幡浜税務署
0894-22-0800

「高齢者・障害のある人の人権問題に関する12時間電話相談」開設のお知らせ

相談内容

高齢者・障害のある人の扶養、介護、独居、社会参加等高齢者・障害のある人の人権問題に関するあらゆる相談(予約不要・無料・秘密厳守)

日時

平成18年10月11日(水)午前9時～午後9時

電話番号

フリーダイヤル
0120-025-5500

携帯電話からの相談も可能

相談担当者

人権擁護委員(弁護士資格を有する者含む)、法務局職員

主催

松山地方法務局 愛媛県人権擁護委員会

問い合わせ

松山地方法務局 人権擁護課
電話 0899-9922-08000
(内線3002)

「12にちは！知事です」の傍聴者募集

愛媛県では、知事が地域に出かけ、地域住民と気軽に意見交換を行い、地域の意見・要望を把握し、可能なものから県政に反映させていくための次のとおり「12にちは！知事です」を開催します。

県政の最重要課題である「財政構造改革」について、知事が地域の皆様方に直接お話しします。

傍聴される方を募集していますので、是非ご参加ください。

日時

平成18年10月12日(木)午後2時～4時

会場

リジエール大洲
レインボーホール

定員

50名(先着順)

申込方法

10月4日(水)までに郵便、電話、FAX、電子メールで、住所、氏名、電話番号を記入・連絡し、申し込んでください。

申し込み先

八幡浜地方局総務調整課
〒796-0048
八幡浜市北浜1-3-37
TEL0894-22-4111(2)
09-FAX0894-22-0900
E-Mail: yaw-sanjyosei@pref.edm.jp

秋の行政相談週間と行政相談所の開設について

総務省では、10月16日(月)から22日(日)までの「秋の行政相談週間」と定め、全国的に各種行事を行うことと

としています。

この週間行事の一環として、本町でも、総務大臣から委嘱された行政相談員が、次のとおり行政相談所を開設いたしますので、お気軽にご利用下さい。

なお、相談は無料で、秘密は固く守られます。

伊方地域

日時 平成18年10月18日(水)
13時から17時まで

場所 町見出張所

行政相談委員 田中 発

瀬戸地域

日時 平成18年10月20日(金)
9時30分から12時まで

場所 瀬戸町民センター

行政相談委員 宮下 寛

三崎地域

日時 平成18年10月18日(水)
13時30分から16時まで

場所 三崎公民館

行政相談委員 山下 茂

相談例

道路、交通安全、登記、消費生活、社会福祉、公害、行政サービス改善に関する意見、要望など

大事な契約や遺言などは公正証書に

10月1～7日は「公正証書週間」です。

公正証書を作成していただく。公正証書とは、判決書と同様に、差押えや取立ての効力があります。遺言書も公正証書で作成しておく。家庭裁判所の検認という手続きを受けることなく効力が認められます。そのほか、会社の設立のための定款や私署証書の認証、確定日付の付与などの事務を行っています。

法律行為の確実を期すためには、公正証書を作成したり、認証を受けることをお勧めします。

公正証書では、いつでも公正証書に関する法律相談を行っており、相談は無料です。

お問い合わせ

- 松山合同公正証書場
〒790-0002
松山市一番町1-11-5
☎089-941-3871
- 八幡浜公正証書場
〒796-8002
八幡浜市広瀬1-7-6
☎0894-22-2070
- 新居浜公正証書場
〒792-0025
新居浜市一宮町1-4-15
☎0897-35-3110
- 今治公正証書場
〒794-0042
今治市旭町2-3-20
☎0898-23-2778



郵便局から大切なお知らせ

お客さまがお住まいの地域の郵便物等の配達、集荷、貯金・保険の集金等を受け持つ郵便局が変更になります。

■変更年月日

平成18年10月16日(月)

■配達・集荷及び集金等取扱事務

地区名	現在の受持局
三机、足成、大江 小島、志津、塩成	瀬戸郵便局
大久、川之浜、神崎 高茂、田部	大久郵便局



変更後の受持局
伊方郵便局 (電話38-0040)

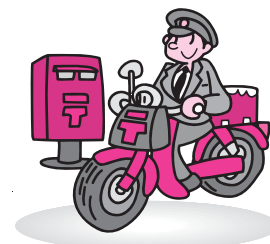

■瀬戸郵便局・大久郵便局の取扱時間

取扱	事務別	現行	改正
窓口	郵便 (ゆうゆう窓口)	(平日) 9:00~17:00	(平日) 9:00~17:00
		(平日) 8:00~9:00 17:00~18:00 (土曜) 8:00~17:00 (休日) 9:00~12:30	※ゆうゆう窓口のお取り扱いはありません。
	貯金・保険	(平日) 9:00~16:00	変更ありません
ATM	平日 土曜日、日曜日※ (該当局に限る)	(平日) 8:45~18:00	変更ありません
		(土曜) 瀬戸局 9:00~17:00 大久局 9:00~14:00	
		(休日) 瀬戸局 9:00~13:00 大久局 取扱いなし	

■伊方郵便局の取扱時間

取扱時間は変更ありません。

■郵便番号

郵便番号の変更はありません。

■ご不在の書留・小包等

- 昼間帯に配達できなかった郵便物は、翌日以降再度配達にお伺いします。
- 伊方郵便局へ配達希望日・時間帯をご連絡いただければ、その希望日・時間帯に配達いたします。
- 事前にご連絡いただければ、伊方郵便局や瀬戸郵便局・大久郵便局窓口でも受け取ることができます。

■積立貯金及び簡易保険の払い込み

- 瀬戸郵便局・大久郵便局から集金にお伺いしている場合は、伊方郵便局からお伺いいたします。
- 瀬戸郵便局・大久郵便局の窓口で払い込みいただいている場合は引き続き瀬戸郵便局・大久郵便局の窓口でお取り扱いいたします。
(ご希望により伊方郵便局での払込に変更することもできます。)
- 簡易保険の保険料を郵便貯金の口座から振替払込をいただいている場合は、簡易保険契約の受持が伊方郵便局に変更となりますので、簡易保険の解約につきましては、伊方郵便局窓口でお願いいたします。

- なお、解約以外のご請求(満期、入院保険金等)については、どちらの郵便局でもお取り扱いいたします。

■年金・恩給のお支払い

瀬戸郵便局・大久郵便局でお支払いしている場合は、今までどおり瀬戸郵便局・大久郵便局でお支払いいたします。(ご希望により、伊方郵便局でのお支払いに変更することもできます。)

■問い合わせ先

伊方郵便局

(住所 伊方町湊浦1995の2 電話(38-0040))

瀬戸郵便局

(住所 伊方町三机乙1103 電話(52-0001))

大久郵便局

(住所 伊方町大久1131 電話(53-0900))

■受持郵便局の変更は、次の基本方針により行います。

- 1 郵便局窓口は引き続き残し、郵便局ネットワークはこれまでどおり維持します。
- 2 郵便・郵便貯金・簡易生命保険の外務サービスは、これまで同様に提供します。
- 3 ひまわりサービス等の社会貢献施策も、引き続き行います。

伊方発電所の状況

1. 運転状況について (平成18年8月31日現在)

- 伊方1号機(定格電気出力56万6千キロワット)
定格熱出力一定で運転中
- 伊方2号機(定格電気出力56万6千キロワット)
定格熱出力一定で運転中
- 伊方3号機(定格電気出力89万キロワット)
定格熱出力一定で運転中



2. 1、2号機 送電線自動復旧装置の不具合について

通常運転中の1、2号機の中央制御室において、8月3日17時、送電線事故等で遮断された遮断器を自動で復帰させる装置の異常を示す信号が発信しました。

このため、係員が現地を確認した結果、18万ボルトの伊方北幹線1号線の自動復旧装置に異常を示す表示灯の点灯が確認されたことから、当該装置のリセット操作を行ったところ、故障の表示は消灯しました。なお、その後も当該装置に異常は認められていません。

この事象について、町・県では、合同で立入調査を実施し、環境への放射能の影響がないことや復旧の状況等を確認しました。

この他、3日、23日、25日、26日、30日に、送電システムへの落雷に伴うシステムショックにより発電機出力の計画外の変動が発生したこと、並びに23日に地震感知、30日に作業員の負傷等の報告がありました。



～取材からの“いかったショット”～

編集後記

朝晩とめっきり涼しくなり、季節の変わり目を感じます。今月は、敬老の日特集として高齢者の方々を訪問しました。本町は高齢化率37%と県下でもトップクラスの状態です。高齢者にやさしいまちづくりに向けた施策が求められています。さて、消防活動ですが、消防団法愛媛県大会においてポンプ車の部で見事優勝を果たしました。出場されました3チームの回員のみならず、約3ヶ月に及び練習本当にお疲れさまでした。



平成18年 事業所・企業統計調査

10月1日は事業所・企業統計調査



全国すべての事業所や企業が調査の対象です。調査員が調査票を持って皆様の事業所をお訪ねいたします。どうぞご協力ください。9月下旬から調査員がお伺いします。調査員は「調査員証」を必ず携行しています。

総務省統計局
伊方町

町内の交通事故

物件事故	16件(8月)	累計102件
人身事故	7件	傷者10 死亡1人(8月) 累計26件 傷者27人 死亡3人

まごころ銀行

次の方々から社会福祉協議会「まごころ銀行」へ、善意のご寄付をいただきました。

- 有意義に活用させていただきます。
- ボランティア伊方様(阿部松壽会長)・・・金一封(きなはいや伊方祭りにおけるチャリティ得々市の収益金)
- 田丸 喜一様(伊方町九町)・・・金一封

お礼

東京都中央区市にお住まいの濱田安勝さん、大阪府八尾市にお住まいの緒方一夫さん、神奈川県横須賀市にお住まいの緒方栄二さんから広報紙編集費用にご寄付いただきました。紙上から厚くお礼申し上げます。

伊方町の人の動き (平成18年8月末現在) 増減事由は8月中



人口 12,619人 (-8人)

男 5,963人 (-11人)

女 6,656人 (3人)



世帯 5,271世帯 (1世帯)



出生 4人



転入 34人



死亡 11人



転出 35人

2006
10
October

くらしのカレンダー

●…教育 ☆…衛生 ○…その他

日	月	火	水	木	金	土
1 ○風車まつり (せと風の丘パーク)	2 ☆不燃物収集日(大浜、中之浜、仁田之浜、湊浦) ☆不燃物収集日(塩成、足成、高浦、佐市) ☆新聞・雑誌、ダンボール収集日(高浦、佐田、大佐田、井野浦、二名津、明神、松、名取、釜木、平磯)	3 ☆不燃物収集日(河内、小中浦、伊方越、亀浦、中浦、川永田) ☆不燃物収集日(大久、川之浜) ☆粗大ごみ収集日(三崎、与修、串、正野)	4 ☆不燃物収集日(豊之浦、奥向、畑、須賀、久保、西) ☆不燃物収集日(高浦、佐田、大佐田、井野浦、二名津、明神、松、名取、釜木、平磯) ○当番司法書士(三崎公民館 13:30~16:00) ○心配ごと相談(伊方町民会館 13:00~17:00)	5 町長三崎総合支所執務日(9:00~12:00) ☆不燃物収集日(二見、加周、田之浦、古屋敷、大成、鳥津、九町越) ☆不燃物収集日(大江、志津、小島、田部、神崎、高茂) ☆不燃物収集日(三崎、与修、串、正野)	6 国際協力の日 ☆不燃物収集日(三机、上倉、松之浜) ☆びん、カン類収集日(高浦、佐田、大佐田、井野浦、二名津、明神、松、名取、釜木、平磯) ☆不用犬、猫引取り(役場、瀬戸支所、三崎支所、町見出張所へ9時30分までに)	7 ☆紙類・布類収集日(旧瀬戸町全域) ☆ペットボトル、発泡スチロール、食品トレイ類(三崎、与修、串、正野)
8 ○伊方地域運動会(町民グラウンド) ○きららメロディー市(きらら館)	9 旗 体育の日 ☆不燃物収集日(塩成、足成、高浦、佐市)	10 ☆不燃物収集日(大久、川之浜) ☆びん、カン類(三崎、与修、串、正野)	11 ☆古紙及び古着収集日(旧伊方町全域) ☆不燃物収集日(高浦、佐田、大佐田、井野浦、二名津、明神、松、名取、釜木、平磯)	12 ☆不燃物収集日(大江、志津、小島、田部、神崎、高茂) ☆不燃物収集日(三崎、与修、串、正野)	13 ☆不燃物収集日(三机、上倉、松之浜) ☆粗大ごみ収集日(高浦、佐田、大佐田、井野浦、二名津、明神、松、名取、釜木、平磯) ☆不用犬、猫引取り(役場、瀬戸支所、三崎支所、町見出張所へ9時30分までに)	14 ☆新聞・雑誌、ダンボール(三崎、与修、串、正野)
15	16 ☆不燃物収集日(塩成、足成、高浦、佐市) ☆新聞・雑誌、ダンボール収集日(高浦、佐田、大佐田、井野浦、二名津、明神、松、名取、釜木、平磯)	17 ☆不燃物収集日(大久、川之浜)	18 統計の日 ☆不燃物収集日(高浦、佐田、大佐田、井野浦、二名津、明神、松、名取、釜木、平磯) ○当番司法書士(三崎公民館13:30~16:00) ○心配ごと相談(町見公民館13:00~17:00)	19 ☆不燃物収集日(大江、志津、小島、田部、神崎、高茂) ☆不燃物収集日(三崎、与修、串、正野)	20 町長瀬戸総合支所執務日(9:00~12:00) ☆アルミ缶収集日(旧伊方町全域) ☆不燃物収集日(三机、上倉、松之浜) ☆びん、カン類収集日(高浦、佐田、大佐田、井野浦、二名津、明神、松、名取、釜木、平磯) ☆不用犬、猫引取り(役場、瀬戸支所、三崎支所、町見出張所へ9時30分までに) ○心配ごと法律相談(瀬戸町民センター 9:30~12:30) ○心配ごと相談(三崎保健福祉センター 9:30~12:00) ○給食サービス(町見地区)	21 ☆ペットボトル、発泡スチロール、食品トレイ類(三崎、与修、串、正野)
22 ●三崎地域運動会(三崎小中学校グラウンド)	23 ☆スチール缶収集日(旧伊方町全域) ☆不燃物収集日(塩成、足成、高浦、佐市) ☆ペットボトル、発泡スチロール、食品トレイ類収集日(高浦、佐田、大佐田、井野浦、二名津、明神、松、名取、釜木、平磯)	24 ☆発泡スチロール収集日(旧伊方町全域) ☆不燃物収集日(大久、川之浜) ☆びん、カン類(三崎、与修、串、正野)	25 ☆ペットボトル収集日(旧伊方町全域) ☆不燃物収集日(三崎、与修、串、正野) ☆不燃物収集日(高浦、佐田、大佐田、井野浦、二名津、明神、松、名取、釜木、平磯)	26 原子力の日 ☆空ビン収集日(川永田、豊之浦を除く伊方地区) ☆不燃物収集日(大江、志津、小島、田部、神崎、高茂)	27 読書週間 ☆空ビン収集日(川永田、豊之浦、町見地区) ☆不燃物収集日(三机、上倉、松之浜) ☆不用犬、猫引取り(役場、瀬戸支所、三崎支所、町見出張所へ9時30分までに) ○給食サービス(伊方地区)	28 ☆新聞・雑誌、ダンボール(三崎、与修、串、正野)
29 子ども球技大会	30 ☆不燃物収集日(塩成、足成、高浦、佐市)	31 ☆不燃物収集日(大久、川之浜)				

可燃物については、年度当初に配布したパンフレットまたはちらし等でご確認ください。

■発行・伊方町 〒796-0301 愛媛県西宇和郡伊方町湊浦1993番地1 TEL(0894) 38-0211 FAX 38-1373

■編集・政策推進課 ホームページ URL <http://www.town.ikata.ehime.jp/>

「広報いかた」は環境保護のため、100%再生紙と大豆油インキを使用しています。 