

広報

# いかた

6

2014  
No.111



## 主な内容

副町長就任、人事異動	P 2
伊方町職員の給与・定員管理	P 6
児童手当現況届けについて	P19

海のつどい

5月4日、大久西海岸で  
地引網体験が行なわれました。

## 副町長に森口又兵衛氏再任

5月7日に開催された第34回臨時議会において、副町長の選任を含む議案5件の審議・採決が行われ、副町長に森口又兵衛氏（川之浜）の選任を提案し、議会の同意を得ました。



副町長  
森口又兵衛氏  
(川之浜)

### ■もりぐち またべえ 略歴

- ▽川之石高等学校
- ▽昭和45年瀬戸町役場勤務
- ▽企画課長、産業課長、総務課長、瀬戸総合支所長、三崎総合支所地域生活課長、財政課長を歴任
- ▽平成22年副町長就任
- ▽昭和22年生まれ（66歳）

## 監査委員に阿部一寿氏再任

また、監査委員には阿部一寿氏（釜木）の選任を提案し、議会の同意を得ましたので、お知らせします。



監査委員  
阿部一寿氏  
(釜木)

## 人事異動のお知らせ

5月1日付けで職員の間異動がありました。主任級以上の異動職員を掲載します。

- |  |  |  |   |   |  |   |   |  |  |  |  |  |
|--|--|--|---|---|--|---|---|--|--|--|--|--|
| <p><b>総務課</b></p> <ul style="list-style-type: none"> <li>▽危機管理室 室長 脇田 慎弥</li> <li>主任 竹本 明史</li> <li>▽課付室長八西CATV派遣 堀口 幸作</li> </ul> | <p><b>財政課</b></p> <ul style="list-style-type: none"> <li>課長兼収納管理室長 中田 克也</li> <li>▽財政管理室 室長 菊池 暁彦</li> </ul> | <p><b>政策推進課</b></p> <ul style="list-style-type: none"> <li>▽原子力対策室 室長 谷村 栄樹</li> </ul> | <p><b>町民課</b></p> <ul style="list-style-type: none"> <li>課長 菊池 嘉起</li> <li>▽住民生活室 主任 三好 要</li> <li>▽町見出張所長兼二見出張所長 大野 信幸</li> <li>▽税務室 室長 上田 時茂</li> </ul> | <p><b>福祉課</b></p> <ul style="list-style-type: none"> <li>主任（相互併任）愛媛県派遣 竹内 元昭</li> <li>課長 加藤 克馬</li> <li>▽医療対策室 主任 米澤 彦光</li> <li>▽申診療所 事務長 清水 貴志</li> </ul> | <p><b>保健介護課</b></p> <ul style="list-style-type: none"> <li>課長 橋本 泰彦</li> </ul> | <p><b>産業振興課</b></p> <ul style="list-style-type: none"> <li>▽商工振興室 主任 梶谷 泰治</li> <li>主任 田所 孝之</li> <li>課付課長兼地域振興センター所長兼事務長及び主 席研究員 兵頭 達也</li> <li>▽農林水産振興室 室長 田中 洋介</li> </ul> | <p><b>建設課</b></p> <ul style="list-style-type: none"> <li>課長 黒田 徳太加</li> </ul> | <p><b>瀬戸総合支所</b></p> <ul style="list-style-type: none"> <li>▽地域住民室 室長兼四ツ浜出張所長 中村 修二</li> </ul> | <p><b>上下水道課</b></p> <ul style="list-style-type: none"> <li>課長 寺谷 哲也</li> </ul> | <p><b>教育委員会事務局</b></p> <ul style="list-style-type: none"> <li>局長 大森 貴浩</li> <li>主任 清家 茂洋</li> <li>▽瀬戸学校給食センター所長 山本 幸二</li> <li>▽生涯学習室 室長兼町見郷土館長兼 団 体準備担当 井上 恵隆</li> <li>▽中央公民館 館長 林 栄作</li> <li>▽町見公民館 館長兼町見公民館二見分 館長 清水 栄造</li> </ul> | <p><b>地域整備室</b></p> <ul style="list-style-type: none"> <li>室長 三好 利文</li> <li>主任 篠澤 仁人</li> </ul> | <p><b>建築住宅室</b></p> <ul style="list-style-type: none"> <li>室長兼公営住宅監理員 山藤 一也</li> </ul> |
|--|--|--|---|---|--|---|---|--|--|--|--|--|

# 平成26年度区長会開催 地区と行政のパイプ役を担う 新しい地区代表の方たちです



委嘱書を受けとる堀元康弘氏(右)

5月14日、生涯学習センターにおいて、平成26年度区長会が開催されました。

区長会では、山下町長のあいさつの後、区長会を代表して三崎地域二名津区長の堀元康弘氏に委嘱書が手渡されました。

また、正副会長の選出が行われ、区長会長に堀元康弘氏(三崎地域二名津)、副会長に米澤修氏(伊方地域畑)、清水優氏(瀬戸地域塩成)が選出されました。

議事では、町の平成26年度当初予算の概要や一斉消毒、クリーン運動の実施など、11



四国電力からの説明

の議題について協議が行われました。

また、その他の議題として、四国電力株式会社から伊方発電所の安全対策について説明がありました。

各区長さんからは、それぞれの議題について、質問や意見が出されました。

今後、各地区と町行政を結ぶパイプ役として、お世話いただく区長の皆さん1年間よろしくお願ひします。

なお、今年度区長・常会長のみなさんは下記のとおりです。

|| 敬称略 ||

## 平成26年度 区長名簿

伊方地域	
地区名	区長
大浜	山田 信一
中之浜	菊池 安光
仁田之浜	田上 美智夫
河内	川上 真一
湊浦1	佐々木 光昭
湊浦2	守田 真
小中浦	吉本 忠史
伊方越	神野 照雄
亀浦	大沼 正一
中浦	井上 芳清
川永田1	岡市 徳廣
川永田2	阿部 亀次郎
豊之浦	井上 廣喜
奥	渡邊 由勝
向	堀内 和一
畑	米澤 修一
須賀	大橋 伴久
久保	菊池 博史
西	根来 栄和
二見	高野 実
加周	野田 稔
田之浦	岡村 公一
古屋敷	川田 邦男
大成	古田 哲春
鳥津	岩井 清満

瀬戸地域	
地区名	区長
三机東	近田 三郎
三机三田	西谷 啓治
三机上	川田 健二
三机西	中矢 照夫
上倉	大谷 一正
松之浜	濱家 光義
高浦	佐伯 昌則
佐市	山本 敏彦
塩成	清水 優
足成	前田 隆
大江	木村 庄太郎
志津	川本 栄作
小島	高橋 勝也
大久	河野 文吉
川之浜	阿部 泰幸
田部	森 茂雄
神崎	和田 稔治
高茂	久世 凡夫

三崎地域	
地区名	区長
三崎	松本 満久
	須賀 北島 信夫
	中村 西村 利勝
	札場 田中正朗
	上 小田 和男
	杉山 杉山 陽三郎
	中西 松本 憲男
	大西 市川 半次郎
	赤坂 中田 政木
	川之元 石本 達己
中尾 岩本 正直	
灘 大岩 康久	
高浦 大内 晶利	
佐田 桜井 正司	
大佐田 川口 重治	
井野浦 大瀬戸 伊勢男	
与侈 下宮 定義	
串 森 長勝	
正野 阿部 富士男	
二名津 堀元 康弘	
明神 濱井 勇	
松 宇都宮 幹吾	
名取 是澤 正仁	
釜木 阿部 博道	
平磯 河野 一郎	

## 第64回伊方杜氏協同組合自醸酒品評会 菊池郁生氏（河内） 優等一位に輝く

春の恒例行事の一つとなっている伊方杜氏協同組合自醸酒品評会が4月21日・22日の2日間、伊方町地域振興センターで開催されました。

この品評会は、昭和26年から始まり今年で64回を数え、8醸造元から27点の新酒が出品されました。

高松国税局の小山鑑定官室長をはじめ4人の審査員が香り、旨み、こくなどを考慮した審査を行いました。

今年は気候にも恵まれ、全体的に華やかで淡麗な味わいのお酒が多かったとのことでした。審査の結果、優等一位に菊池郁生さんの「宮ノ舞」（松田酒造）が選出されました。

菊池さんは、「酒造りは5年ぶりなので、緊張した。会社と蔵元の人たちが協力してくれて良いお酒ができた」と話していました。

翌22日には「きき酒コンクール」が行われ、川之浜の菅原利恵さんが優勝しました。

品評会の入賞者は下記のとおりです。  
(敬称略)



①審査の様子  
②優等一位の菊池さん  
③きき酒コンクール優勝の菅原さん



### 品評会成績

優等一位 宮ノ舞

優等一位 菊池郁生（河内）

優等一位 梅美人

優等一位 根來辰雄（九町）

優等一位 宮ノ舞

優等一位 菊池郁生（河内）

優等一位 鯉の勢

優等一位 兵頭大市（伊方越）

優等一位 梅美人

優等一位 根來辰雄（九町）

優等一位 開明

優等一位 高橋哲夫（大浜）



## 二宮定正氏（湊浦） 厚生労働大臣特別表彰受賞

4月18日、役場において、平成25年度民生委員・児童委員に対する厚生労働大臣特別表彰の伝達式が行われ、二宮定正氏（伊方町湊浦）に表彰が伝達されました。

二宮氏は平成10年に、民生委員・児童委員に委嘱され、平成13年に伊方町民生児童委員協議会の会長に就任しました。

その間、老人ホーム入所者との対話活動、給食配布による独居老人の安否確認、保育所・学校訪問を通して児童の健全育成など、長きにわたり地域福祉の向上に努めてこられたことが認められての表彰となりました。



## 山下梅吉氏（大久） 愛媛行政評価事務所長感謝状贈呈

5月14日、松山市のにぎたつ会館において、伊方町の行政相談員である山下梅吉氏に愛媛行政評価事務所長から感謝状が贈呈されました。

行政相談員は、行政サービスに関する苦情や問い合わせなどの相談を受け付け、その解決のための助言や関係行政機関に対する通知などの仕事を無報酬で行っており、総務大臣から委嘱されます。

山下氏は平成21年4月から行政相談員に委嘱され、行なってきた地道な活動が認められ、今回の贈呈となりました。

## 給食に地元のみかんジュース

学校給食のみかんジュースに町が助成



5月8日、町内の小中学校の給食に農水産物処理加工施設内のかんきつ搾汁設備で作られたみかんジュースが提供されました。

このみかんジュースを加工した搾汁設備は平成25年12月に更新され、給食に出すことができる透明のパウチ容器への充填が可能となりました。

地産地消の目的から伊方共選に出荷されたかんきつをクリエイイト伊方が加工し、提供については町が助成しています。

伊方小学校でも生徒全員にジュースが配られ「いいにおいがする、すごく甘くておいしい」などと好評で、今後は月に2回、各小中学校に提供される予定です。

## 被災地に送る支援の気持ち

三崎中学生が伽藍山でいもの苗植えに協力



5月1日、三崎の伽藍山体験農園において、三崎中学校の3年生18人と先生や関係者が被災地に送るサツマイモの苗植えに協力しました。

この苗植えは被災地に支援の気持ちを届けようと始まった「ガラン山義捐いもプロジェクト」（代表成元利久氏）の一環で行われたもので、三崎中学校はこれまで収穫に協力していましたが、今回初めて苗植えに協力することになりました。

この日、用意された苗は約1,500本。作業を行った3年生は「暑くて大変でしたが、収穫したいもを食べてもらったら嬉しいです」と話していました。

今回植えたサツマイモは秋に収穫され、被災地に送られる予定です。

## みんなで楽しく地引き網体験

大久の西海岸で海のつどい開催



5月4日、大久西海岸において、地元の町おこし団体のVA大久（会長 山木喜久男氏）による「海のつどい」が開催されました。

イベントのメインとなる地引き網体験では参加者がポイントとなる大久西の海岸に移動し、約150人ずつ二手に分かれて沖合に沈めた網を引きました。

引き始めから約30分、ようやく引きあげた網にはクロダイやカワハギなどが入っており、自分たちが獲った魚に歓声があがっていました。

その後、バーベキュー会場において、鯛飯や海鮮味噌汁が入場券と引き替えられたほか、イカやエビ、ホタテなどが安価で販売され、大勢の方が炭火でのバーベキューを味わっていました。

また、お楽しみ抽選会や子ども尻相撲大会、婦人アームレスリング大会が行われ、多くの来場者が楽しい時間を過ごしていました。

# 伊方町の給与・定員管理等について

伊方町職員の給与及び定員管理等についてお知らせします。なお、紙面の都合で掲載できない分については町のホームページに掲載しておりますので、ご覧ください。

## 1 総括

ラスパイレス指数の状況（各年4月1日現在）

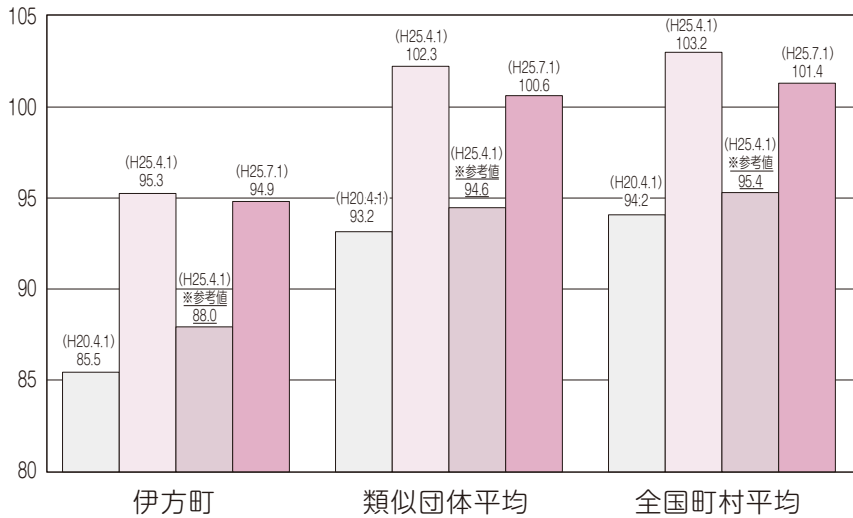

(注)  
 1 ラスパイレス指数とは、全地方公共団体の一般行政職の給料月額を同一の基準で比較するため、国の職員数（構成）を用いて、学歴や経験年数の差による影響を補正し、国の行政職俸給表（一）適用職員の俸給月額を100として計算した指数。  
 2 類似団体平均とは、人口規模、産業構造が類似している団体のラスパイレス指数を単純平均したものの。  
 3 「参考値」は、国家公務員の時限的な（2年間）給与改定特例法による給与減額措置が無いとした場合の値。

## 2 職員の平均給与月額、初任給等の状況

(1) 職員の平均年齢、平均給料月額及び平均給与月額の状況（平成25年4月1日現在）

①一般行政職

(単位:円)

区分	平均年齢	平均給料月額	平均給与月額	平均給与月額 (国ベース)
伊方町	46.5歳	311,811	356,536	342,658
愛媛県	44.8歳	349,312	446,816	383,128
国	43.1歳	307,220 (332,446)	—	376,257 (405,463)
類似団体	42.8歳	313,339	355,207	339,630

(注)  
 1 「平均給与月額(国ベース)」は、比較のため、国家公務員と同じベース(時間外勤務手当を除いたもの)で算出。  
 2 国家公務員欄における「平均給料月額」及び「平均給与月額」(国ベース)の括弧書きは、臨時特例法による給与減額措置がないとした場合の値(減額前)。

## 3 職員数の状況

(1) 部門別職員数の状況

部門	職員数	対前年増減数		
			H24	H25
普通会計部門	議会	2	2	0
	総務	50	48	△2
	税務	5	5	0
	労働	0	0	0
	農水	15	15	0
	商工	7	6	△1
	土木	12	12	0
	民生	41	38	△3
	衛生	17	15	△2
	計	149	141	△8
教育部門	32	31	△1	
消防部門	0	0	0	
小計	181	172	△9	
特別会計部門	病院	15	17	2
	水道	7	7	0
	下水道	6	4	△2
	その他	16	15	△1
	小計	44	43	△1
合計	225	215	△10	

※ 各年4月1日現在

(2) 年齢別職員構成の状況（平成25年4月1日現在）

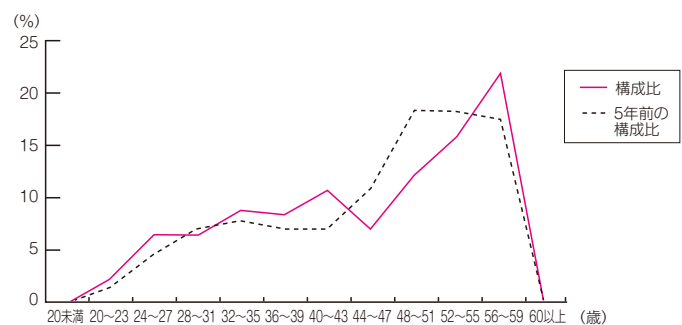

(3) 職員数の推移

(単位:人)

部門別	年度	20年	21年	22年	23年	24年	25年	5年間増減数
一般行政		187	164	157	155	149	141	▲46
教育		35	35	33	33	32	31	▲4
消防		0	0	0	0	0	0	0
普通会計計		222	199	190	188	181	172	▲50
公営企業等会計計		35	44	45	42	44	43	8
総合計		257	243	235	230	225	215	▲42

## 競争入札の実績についてお知らせします

町におきましては、入札における不正行為の排除や公平かつ公正な競争性の確保を目指し、平成18年7月から建設工事の制限付一般競争入札を導入しています。さらに平成24年度からは、建設工事に係る調査、測量及び設計業務においても、制限付一般競争入札試行要領を創設するなど改善に取り組んでいます。

また、入札・契約制度の透明性を確保するため、学識経験者による入札監視委員会を設置しており、入札状況を四半期ごとに審議しています。

なお、実績は下表のとおりとなっております。

区 分	平成21年度	平成22年度	平成23年度	平成24年度	平成25年度	
入札件数(件)	建設工事	119	102	92	92	110
	業務委託	58	55	79	67	53
	物品調達	32	21	28	20	26
	合 計	209	178	199	179	189
予定価格(万円)	建設工事	333,620	184,977	233,826	191,922	200,771
	業務委託	33,586	30,027	33,276	30,493	29,070
	物品調達	16,444	9,688	12,529	5,701	14,267
	合 計	383,650	224,692	279,631	228,116	244,108
落札価格(万円)	建設工事	309,493	162,909	198,601	176,387	188,205
	業務委託	26,451	22,285	29,149	27,154	26,756
	物品調達	14,944	8,735	10,532	5,074	11,584
	合 計	350,888	193,929	238,282	208,615	226,545
落札率(%)	建設工事	92.77	88.07	84.94	91.91	93.74
	業務委託	78.76	74.22	87.60	89.05	92.04
	物品調達	90.88	90.16	84.06	89.00	81.19
	合 計	91.46	86.31	85.21	91.45	92.81

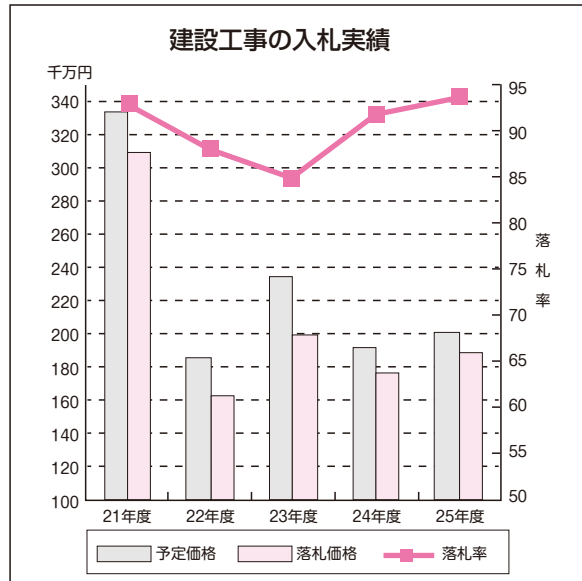

## 平成25年度イノシシ捕獲実績！414頭！

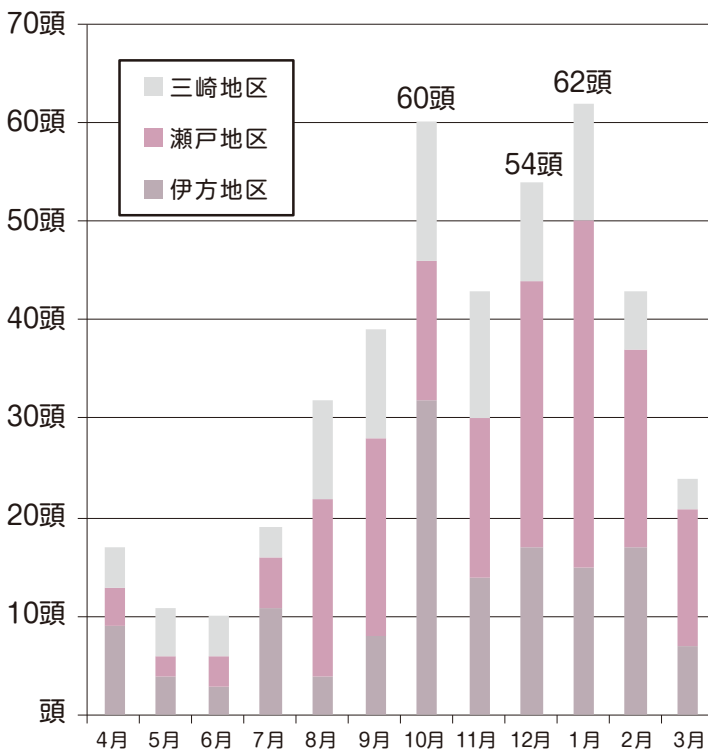

イノシシによる農作物への被害が大きな問題となっています。また、人家付近でも出没しており、人的被害も心配されています。このような状況に対して町は、猟期(11/1～3/15)以外の期間についても、町内各支部の猟友会員に有害鳥獣の捕獲を許可し、イノシシの被害減少に努めています。

### <イノシシに遭遇した時の注意事項>

- ・イノシシに刺激を与えるような行動は絶対にしないでください。
- ・家の中や、車の中など安全な場所に移動してください。
- ・農業支援センターまですぐにご連絡ください。

※住宅密集地、広場等多数の者が集合する場所などでは、猟銃の発砲は禁止されています

### 問い合わせ先

伊方町農業支援センター TEL38-2658

## 木造住宅の耐震診断補助について

伊方町では、1戸建て木造住宅の耐震性の向上を図るため、現に居住している木造住宅の耐震診断を行う方を対象に、その費用の一部を補助しています。なお、改修費用の一部についても補助を行います。

**補助の申込期間** 平成26年12月26日まで

### 補助金額

- ・耐震診断員が行った耐震診断に要する経費の3分の2以内で4万円を限度とします。
- ・なお、現行の耐震基準に適合させる補強工事を行った場合は、所得税の特別控除や固定資産税などの減税措置を受けることができます。

### 対象住宅

- ・昭和56年5月31日以前に着工された1戸建ての木造住宅
- ・階数が2階以下で、延べ面積が500平方メートル以下のもの
- ・専用住宅、若しくは併用住宅で、延べ床面積の過半が住宅の用途に供されているもの
- ・枠組み壁工法、丸太組工法、大臣等の特別な認定を得た工法のものとは対象外

### 問い合わせ先

伊方町役場建設課 建築住宅室 TEL 38-2656  
 瀬戸総合支所 地域振興室 TEL 52-0113  
 三崎総合支所 地域振興室 TEL 54-1113

## アスベスト調査費用を補助します！

町では、町内にある民間建築物についてアスベストの使用実態を把握し、アスベストによる被害の未然防止を図るため、アスベスト含有の有無等に係る調査に対して補助します。

### 補助の申込期間

平成26年11月末日まで

### 対象住宅

次のすべてに該当する建築物

- ①本町に所在する民間建築物
- ②アスベストが含有されている疑いがある吹付け建材が施工されているもの
- ③国による他の補助金等を受けていないもの

### 補助金額

分析機関によるアスベスト分析調査に要する費用で、補助限度額は1棟あたり25万円です。(1棟に数種類の吹付け材がある場合を想定し、25万円としていますが、一般的には5万円程度です)

※補助は、原則として1棟につき1回です

### 申込方法

アスベスト調査を希望される方は、「事前相談」を行ってください。相談の際に補助の対象となるかどうかを確認しますので、位置図・平面図・現況写真等を持ってきてください。

### 申請窓口・問い合わせ先

伊方町役場建設課 建築住宅室 TEL 38-2656

## 災害防止について県からのお願い

6月は「防災対策強調月間」です。梅雨前線や台風などの影響で、大雨による災害が起きやすい季節です。

県ではこの月間中、河川、道路などの土木施設や工事現場のパトロールを強化し、危険箇所の発見や応急工事の実施など災害の未然防止に努めています。

みなさんも、テレビ・ラジオなどの災害情報に注意し、危険が迫ったときはすぐに避難するなど、災害に対する警戒を十分に心がけてください。

また、災害に備えて懐中電灯や携帯ラジオなども常に準備しておきましょう。

なお、危険な箇所を見かけたときは、すぐに役場や県の八幡浜土木事務所などにお知らせください。災害の防止にみなさんのご協力をお願いします。



### ■連絡先

伊方町役場建設課 TEL 38-2656  
 愛媛県八幡浜土木事務所 TEL 0894-22-4111



## 登録保育士及び調理員の募集について

### 応募資格

- ・ 地方公務員法第16条各号のいずれにも該当しない者
- ・ 児童福祉法の保育士として登録されている者（保育士のみ）

### 募集期間

随時

### 提出書類

履歴書・資格証書の写し（保育士証・調理師免許証・栄養士免許証等）

※調理師及び栄養士免許証については資格を取得している場合のみ

### 勤務先

伊方町内の保育所

### 雇用条件等

勤務内容により異なりますので、詳細は下記までお問い合わせ下さい。

### 雇用時期

退職や病気等により職員に欠員が生じた場合など随時雇用

※保育サービスの充実を図る為にも人材の確保が必要となりますのでご協力をお願いします。

### 問い合わせ先

伊方町役場福祉課 福祉対策室  
TEL 38-0217（課直通）

## 町税（町県民税・固定資産税・国民健康保険税）の税額決定

### 町税の『納税通知書』を送付します

平成26年度の町税（町県民税・固定資産税・国民健康保険税）が課税になる方へ「納税通知書」を送付します。お届けは6月中旬ごろの予定です。

### 納期限までに納付してください

「納税通知書」には、1年分の税額を6月から翌年3月までの10回の納期限ごとに分割した「納付書」を同封しております。納期限までに「納税通知書」の裏面に記載している納付場所で納めてください（現金で納めていただく方）。

### 税の納付には口座振替をご利用ください

口座振替による納付は、自動的に納付が済み、納め忘れがありません。便利で確実な口座振替をご利用ください（納期限前には残高の確認を！）。

口座振替を希望される方は、役場税務室にお問い合わせください。

### 悪質な滞納者には滞納処分を行います

税の公平性と滞納額の縮減を図るために、引き続き悪質な滞納者に対して滞納処分（預貯金・給与の差押え等）を行います。

### 問い合わせ先

伊方町役場町民課 税務室 TEL 38-2650

## 伊方町地域振興センター パソコン初心者入門講座（夜）

インターネットに興味のある方、是非!!

当講座でパソコンの基礎をしっかりと身につけませんか。  
昼間お仕事でお忙しい方、仕事帰りにいかがですか。

開講期間 6月27日(金)～7月18日(金)  
(内、月・水・金の10日間 ※祝日を除く)

開講時間 19時～21時(1日2時間)

申込締切 **6月16日(月)**

受講料 5,000円(但し、別途テキスト代が1,080円必要になります。)

定員 12名(先着順ですので、お早めにお申し込み下さい。)

### 開催場所・問い合わせ先

伊方町川永田甲1534-1(国道197号線沿い)  
伊方町地域振興センター  
TEL 38-2288  
受付時間 平日8:30～17:15

◎今後の開講予定: エクセル・ワード基礎講座(夜)  
8月下旬～9月中旬



## 素晴らしい景色とおいしいお肉を堪能

### もぉ～モォ～フェスティバル開催

おいしいお肉を食べることができるイベント「もぉ～モォ～フェスティバル」が4月29日の「肉の日」に高茂高原で開催されました。

このイベントは、地元の有志で結成された「こって組」の主催で開催されたもので、参加者は用意されたコンロの炭火で肉や野菜を焼き、新鮮な味を楽しんでいました。

また、今年も牛のモモ肉40キログラムが用意され、やわらかく焼きあがった肉の引き換えを待つ人の行列ができていました。会場には手作りの草すべりやブランコが用意されており、子どもたちに大人気でした。

他にもミニライブやじゃんけん大会、婦人アームレスリング大会などが行われ、会場は盛り上がっていました。眼下に宇和海を見下ろせる素晴らしい景色の中で、会場に訪れた皆さんは楽しい時間を過ごしていました。



- ①用意された40kgのモモ肉
- ②子どもたちに人気の草すべり
- ③炭火で焼いたお肉は絶品
- ④熱戦が繰り広げられた婦人アームレスリング



## 特産品販売で地域を活性化

### 佐田岬ふれあいまつり開催

特産品販売などにより町民や旅行者との交流を深め、地域の活性化を図ろうと「佐田岬ふれあいまつり」が5月3日、三崎の九四フェリー横埋立地で開催されました。

この催しは、「佐田岬ふれあいまつり実行委員会」の主催で例年ゴールデンウィークの期間中に行われており、各売店ではサザエのつぼ焼きや手作りこんにゃく、清見タンゴール、やぐらのつき餅などが販売されており、お昼までに多くの品物が売り切れていました。

また、農業後継者のブースでは1杯に2～3個の清見タンゴールを使った生しばりジュースが好評でした。三崎高校のブースでは、甲冑体験が行われ、子どもたちが高校生に鎧兜を着せてもらい、家族や友だちと記念撮影をしていました。他にも、もちまきなどが行われ、多くの来場客で賑わいました。



- ①「すごく甘い」と好評だった清見ジュース
- ②やぐらの餅つき体験
- ③多くの買い物客で賑わったはるみグループのブース
- ④甲冑体験で記念撮影





保健センターでは、皆さんが健康づくりをすすめていくためのお手伝いをしています。

## 毎年6月は「食育月間」です！

「食育月間」は、国、地方公共団体、関係団体等が協力して、食育推進運動を重点的かつ効果的に実施し、食育の国民への浸透を図るための月間として、「食育推進基本計画」により定められました。

私たちの生活には欠かすことのできない「食」。バランスのよい食事を心掛けたり、地場産物を使った料理や郷土料理を楽しんだり、家族揃って食卓を囲むなど、生活の基本である食生活について考えてみてはいかがでしょうか。

伊方町では、「伊方町食育推進計画～食で はぐくむ 元気な いかた～」を策定し、食育を推進しています。「食」について正しい知識を身につけて、食生活を見直してみましよう。

### 献血にご協力をお願いします。

6月26日(木)10時より役場前にて、献血を行います。献血は身近なボランティアです。より多くの方のご協力をお願いいたします。

### 《6月の小児科初期救急診療当番医》 診療時間9:00～17:00 ※は18:00まで

日	医療機関及び担当医師名	所在地	電話番号
1	みかんこどもクリニック※	廣井 一 浩	八幡浜市白浜 0894-20-8800
8	亀井小児科	亀井 勲	大洲市東大洲 0893-24-3757
15	八幡浜急患センター※	中原 務	八幡浜市大平 0894-24-1199
22	おおむら小児科	大村 勉	内子町城廻 0893-44-7117
29	守口小児科※	守口 潤	八幡浜市産業通 0894-24-7770

## 《6月の行事予定》

( )は会場、開始時間

### 全町対象

25日 家族教室 (中央保健センター13:30～)

伊方地域	瀬戸地域	三崎地域
3日 特定健診、健康診査、胃がん・大腸がん・肺がん検診 (中之浜集会所8:00～)	2日 歯みがき教室 (川之浜保育所10:00～)	2日 婦人がん・骨粗鬆症検診 (三崎体育館12:30～)
4日 よい子の歯みがき教室 (大浜保育所10:00～)	10日 胃がん検診 (JA小島事業所前7:30～)	5日 婦人がん・骨粗鬆症検診 (大佐田集会所12:30～)
5日 よい子の歯みがき教室 (加周保育所10:00～)	11日 たんぽぽクラブ (瀬戸町民センター9:00～)	6日 特定健診・健康診査・肺がん検診・大腸がん検診 (名取集会所9:00～)
6日 よい子の歯みがき教室 (九町保育所10:00～)	12日 胃がん検診 (神崎児童待合所前7:30～)	(釜木集会所13:00～)
9日 特定健診、健康診査、胃がん・大腸がん・肺がん検診 (中浦集会所8:00～)	13日 歯みがき教室 (三机保育所10:00～)	10日 井野浦ふれあい広場 (井野浦集会所13:30～)
10日 よい子の歯みがき教室 (伊方保育所10:00～)	(三机小学校13:45～)	11日 婦人がん・骨粗鬆症検診 (二名津体育館12:30～)
12日 オレンジ会 (オレンジ作業所9:30～)	17日 にここ広場 (瀬戸町民センター9:30～)	12日 婦人がん・骨粗鬆症検診 (三崎保健福祉センター12:30～)
13日 特定健診、健康診査、胃がん・大腸がん・肺がん検診 (川永田コミュニティセンター8:00～)	19日 胃がん検診 (大江四叉路7:30～)	13日 清見クラブ (三崎公民館9:30～)
16日 特定健診、健康診査、胃がん・大腸がん・肺がん検診 (大浜集会所8:00～)	20日 胃がん検診 (旧塩成小学校上7:30～)	16日 歯みがき教室 (三崎保育所10:00～)
17日 なかよし広場 (中央保健センター9:30～) 育児相談 (中央保健センター13:30～)	23日 歯みがき教室 (大久保育所10:00～)	18日 婦人がん・骨粗鬆症検診 (串集会所12:30～)
18日 特定健診、健康診査、胃がん・大腸がん・肺がん検診 (河内集会所8:00～)	24日 胃がん検診(足成堀切7:30～)	19日 松ふれあい広場 (松集会所13:30～)
19日 特定健診・健康診査・肺がん検診・大腸がん検診 (仁田之浜集会所9:00～) (小中浦集会所13:00～)		23日 婦人がん・骨粗鬆症検診 (串地区体育館12:30～)
		24日 婦人がん・骨粗鬆症検診 (二名津体育館12:30～)
		27日 わんぱく広場 (三崎保健センター9:30～)
		27日 心の健康相談 (三崎総合支所13:00～)
		30日 胃がん検診 (二名津体育館8:00～)

伊方町中央保健センター TEL38-1811

瀬戸保健センター TEL57-2113

三崎保健センター TEL54-1771

## 町営住宅入居者募集

番号	団地名	場所	募集戸数	間取り	月額家賃	建築年度
①	湊団地	湊浦	1戸	3DK	22,300円～33,200円	平成6年
②	三机団地	三机	2戸	2DK	14,100円～22,300円	平成1年
③	三机休石団地	三机	2戸	3LDK	40,000円	平成10年
④	砂田団地	二名津	2戸	3DK	12,300円～18,400円	昭和61年
⑤	内の浦住宅	串	4戸	3K	13,000円	昭和54年
⑥	二名津向住宅	二名津	3戸	2LDK	13,000円	昭和61年
⑦	二名津向住宅	二名津	2戸	2DK	7,000円	昭和61年
⑧	二名津東住宅	二名津	1戸	3DK	15,000円	平成3年

**申込期限** 6月13日(金)午後5時まで

**入居資格** 収入基準や地方税等公共料金の滞納がないこと等の基準を満たす必要がありますので、詳しくはお問い合わせください。

**問い合わせ先**

- ① 伊方町役場建設課 TEL 38-2656
- ②～③ 瀬戸総合支所地域振興室 TEL 52-0113
- ④～⑧ 三崎総合支所地域振興室 TEL 54-1113

※⑤「内の浦住宅」の3戸については未修繕物件になります。決定後、修繕期間が必要になりますので、ご了承ください。

**その他**

※入居する際には、町内に居住し、独立の生計を営み、かつ、入居を許可された者と同程度以上の収入を有する方の保証人が2名必要です。

※応募者多数の場合は、抽選会を行います。

## 特別養護老人ホーム「青石寮」職員募集のお知らせ

**職種及び採用予定人員**

看護職員 1名程度

**受付期間**

6月2日～6月27日の執務時間中

※郵送の場合は、同日までの消印有効

**応募方法**

- ・必要書類を 〒796-0203 八幡浜市保内町磯崎2114番地3 特別養護老人ホーム青石寮 へ提出してください。
- ・郵送の場合は、封筒に「受験申込書在中」と朱書きしてください。
- ・受験申込書は、特別養護老人ホーム「青石寮」にあります。(郵送で請求される場合は、返信用切手120円分を必ず同封してください。)

**必要書類**

- ① 受験申込書
- ② 免許既取得者は、免許証の写し(A4サイズ)
- ③ 返信用封筒2通(長形3号封筒に82円切手貼り付けの上、返信先住所・氏名を記入したもの)

**受験資格**

- ① 日本国籍を有する者
- ② 地方公務員法第16条各号のいずれにも該当しない者
- ③ 看護師または准看護師の免許を有する者
- ④ 昭和44年4月2日以降に生まれた者
- ⑤ 採用後八幡浜市、西予市、伊方町に居住できる者(やむを得ない場合は、通勤可能な地域に居住できる者)

**給与条件** 准看護師 153,300円  
 看護師 180,500円～198,300円  
 ※平成25年度賞与 年3.95か月

**試験日時** 7月13日(日)午前9時～

**試験場所** 八幡浜市役所八幡浜庁舎

**試験科目** 一般教養試験・看護師適性試験・作文・面接

**合格発表** 8月中旬頃

**採用期日** 合格者は10月1日付で採用予定  
 ※採用時期を繰り上げる場合あり

**問い合わせ先** 特別養護老人ホーム青石寮庶務係 TEL 0894-35-0510

年金ひろば

国民年金保険料は口座振替がお得です

口座振替で納めると手間がかからず、納め忘れを防ぐこともできます。また、各種割引制度もありお得です。

国民年金保険料の納付には、口座振替がご利用になれます。

口座振替をご利用いただくと、保険料が自動的に引き落とされるので金融機関などに行く手間が省けるうえ、納め忘れもなくなるとも便利です。

また、口座振替には、当月分保険料を当月末に振替納付することにより、月々50円割引される早割制度や現金納付よりも割引額が多い次の納付方法があり、大変お得です。

- ・6カ月前納(1,040円割引)
- ・1年度前納(3,840円割引)
- ・2年度前納(14,800円割引)

口座振替をご希望の方は、納付書または年金手帳、通帳、金融機関届出印を持参のうえ、ご希望の金融機関へお申し出ください。

※早割Ⅱ納付期限より1ヶ月前早く口座振替

賃貸住宅の契約について！

消費生活だより

賃貸住宅をめぐるさまざまなトラブルが生じています。トラブルの未然防止や解決のために次のことを知っておきましょう。

申込金は返してもらえない

仲介業者に賃貸住宅を案内してもらい、気に入ると「申込金(名目は様々)」を支払うことがよくあります。この申込金を預かった仲介業者は、申し込みのキャンセルがあったときには、いかなる理由があっても返還を拒んではならないこととなっています。

物件は自分の目でしっかり見て確認

まだ前の入居者が居住していたり、遠隔地であるなどの理由で、物件を実際に見ることもなく契約し、トラブルとなっている場合があります。少なからずあります。

借りる部屋や建物の状態を実際に見ることはもちろんのこと、周辺環境や利便施設や駅までの時間なども、自分の目で確かめしっかりと確認するのは不可欠です。部屋を見ないで借りることは自らトラブルの原因をつくることになりま

特約を理解、納得してから契約

借主に不利な特約がある場合、契約時に修正や削除を求められることは稀です。借主からすれば一方的に不利で不当条項ともいえるような特約であっても、民法や借地借家法の強行規定に反しない限り有効です。

契約後に特約の効力を否定するには裁判上で争うことが必要となるため、内容を十分に確認、理解してから契約するかどうかを判断しましょう。

※出典 くらしの豆知識2014

年金相談日

6月の宇和島年金事務所出張相談日

(場所) 八幡浜商工会議所  
6日(金)、27日(金)  
(10時～15時30分)です。

消費生活に関する相談窓口

愛媛県消費生活センター  
TEL 089-925-3700  
役場町民課 住民生活室  
TEL 38-2653  
瀬戸総合支所 地域住民室  
TEL 52-0112  
三崎総合支所 地域住民室  
TEL 54-1116



伊方町の国際交流員 ドラゴ・フロレス の毎月記事

Volume 34

## 伊方町の美術作品が全米国大会へ

三崎高等学校の福田朋美さん(16才)の「友情」という作品が26周年の姉妹都市ヤング・アーティスト・コンテスト(青年美術作品大会)で優勝し、ワシントンDCで開催する全米大会へ出展する事が決定しました。5月8日(木)、レッドウィング市(伊方町米国姉妹都市)からの表彰状と綬章を手渡し、「もっと海外との交流が深まればと思い、描きました」と嬉しそうに話していました。

コンテストの目的というのは、決まったテーマをもとに、姉妹都市に住む全世界の若者に姉妹都市関係の意味・目標・その成果などをオリジナルの美術作品を通して表現してもらう事です。互いの尊敬・理解・協力を個人レベルから広いコミュニティまで広がるようという狙いから、2014年のテーマは「海外とむすび、ふるさとを豊かに」に決まりました。このテーマに合っさえいれば、あとは生徒たちの想像力しだいです。

テーマの解釈、作品の構成、独創性を基準に、作品が審査され、5月下旬に10名の優秀者が選ばれます。優秀作品となる10点はカリフォルニア州をはじめ、アメリカ国内の8ヶ所を回って、1年間の受賞作品展が行われます。

今年度も作品を募集する予定です。2015年4月30日現在で13~18歳の伊方町内の中・高校生が対象となります。沢山の作品を楽しみに、待っています。



レッドウィング姉妹都市委員会の表彰状を渡す。  
伊方町国際交流員(左)  
三崎高等学校 福田朋美さん(右)



伊方町の作品をレッドウィング作品展で展示  
レッドウィング市 姉妹都市委員会会長(左)  
青年美術作品大会担当(右)

※細長い画像はレッドウィング市の生徒が描いた「つながりへの道」という作品の一部です。伊方町の作品と一緒に全米大会へ出展される

### ワン・ポイント英語

【英語】 connect globally  
【意味】 地球規模でつながろう

【例文】 We are connected globally through art.  
【意味】 私たちは芸術によって世界的に結ばれている。



「原子力発電施設公聴・広報等事業（原子力発電施設立地地域経済支援事業）」  
『地域のじまんづくりプロジェクト』【経済産業省資源エネルギー庁事業】

# 第1回佐田岬みんなの討論会

去る5月16日に「地域のじまんづくりプロジェクト」の一環で、第1回佐田岬みんなの討論会を開催致しました。この事業は、原子力発電所立地地域の実情・ニーズを踏まえて、地域資源の活用とブランド力の強化を図る商品・サービスの開発、販路拡大、PR活動等の地域の取組支援を行い、立地地域への集客向上、雇用確保、新たな産業の創出等につなげることを目的としています。

今回は、「地域の情報発信の在り方」について、松山より愛媛朝日テレビの八木幹夫局長、えひめリビング新聞社の大貝尚人社長、(株)エス・ピー・シーの横山ぬい常務の3氏をお招きし、事例を基に説明、意見交換を行いました。

近隣地域での事例や、メディア製作側からの貴重な意見やアドバイスを聞き、活発な意見交換がなされました。今後は、ツーリズム協会が中心となり、地域住民による情報発信の場を創造していきたいと考えております。また、このような住民参加型の討論会を開催する予定です。ご興味があり、参加してみたいと思われる方は、お気軽に当協会までご連絡ください。



三崎出身の講師、横山ぬいさん



講師の御三方

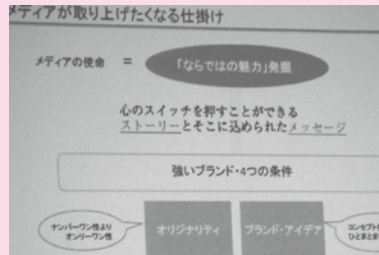

町の魅力をブランドに



講師の説明を熱心に聴く参加者

## 佐田岬ツーリズム協会総会が開催されました

5月15日に当協会の平成26年度通常総会が行われました。

平成25年度の事業及び活動決算報告と平成26年度の事業計画と予算案の承認を頂きました。平成26年度においては、「情報発信事業」を軸にし、町内への誘客や特産品販売を行う旨の計画を提案させていただきました。

いろいろなイベント企画や既存イベントへの参加、マスメディアへの積極的な広報活動を行う平成26年度としたいと考えております。

皆様の周りの素敵な話題やホットな情報がありましたら、ツーリズム協会までご一報くださいますようお願い申し上げます。

みなさんの一声が、佐田岬の情報発信の種になります!!



当日の様子



NPO法人 佐田岬ツーリズム協会 TEL.0894-54-2225

〒796-0801 愛媛県西宇和郡伊方町三崎692 伊方町役場三崎総合支所内 愛媛県知事登録旅行業第2-173号



### 豊かな体験活動

四月二十三日、学校下のロータリー及び国道の清掃を行いました。それぞれの場所で真剣に取り組み、落ち葉やごみを拾い集めることが出来ました。

### 集団宿泊研修(1年)

四月三十・五月一日に、一年生が大洲青少年交流の家で一泊二日の集団宿泊研修を行いました。

一日目にはオリエンテーションやキャンドルサービス、二日目には力ヌーを体験しました。

様々な活動を通して、親睦を深めるとともに、集団生活の意義を学ぶことができました。



### 遠足(2年)

五月一日、二年生はムーンビーチに遠足に行きました。天候に恵まれ、美しい景色の中、気持ち良く歩くことができました。ムーンビーチではビーチフラッグをしたり、相撲を取ったりして、それぞれの親睦を深めることができました。



### 芸術鑑賞活動(2年)

五月一日、三年生は坊っちゃん劇場で、ミュージカル『道後湯の里』の観劇を行いました。本物の舞台を観劇し感動するとともに、地元愛媛に、より関心を持つ良い機会にすることができました。

観劇後は、バックステージ見学をさせていただいたり、役者さんの

トークショーを行っていただいたりと、思い出に残る一日になりました。



### 県総体南予地区予選結果

四月末、各部が県総体を目指して南予地区予選に臨みました。多数の応援ありがとうございました。試合結果は次の通りです。

#### ○バレーボール部(男子)

(県大会出場)

予選リーグ 0対2 川之石

0対2 宇和

2対1 吉田

五ノ八位決定戦

2対1 八幡浜工業

2対1 南宇和

(五位)

#### ○バレーボール部(女子)

1回戦 0対2 内子

敗者復活戦

2対0 大洲農業

1対2 北宇和

#### ○卓球部(男子)

団体戦(第三位 県大会出場)

2回戦 3対0 野村

3回戦 3対1 宇和島南

準決勝 2対3 帝京第五

シングルス(県大会出場)

準優勝 吉森俊

ベスト8 阿部祐馬

ベスト16 峯本亮、重本海我

ダブルス(県大会出場)

第三位 峯本亮・吉森俊

ベスト16 阿部祐馬・重本海我

#### ○卓球部(女子)

団体戦

1回戦 1対3 三瓶

#### ○テニス部(女子)

シングルス

3回戦 三間6-0 中島

県総体は、五月三十日～六月三日、松山市を中心に各会場で行われます。

### 学校参観DAYSのお知らせ

六月十六日(月)～二十日(金)に、学校参観DAYSを実施します。保護者の方を始め、地域の皆様もぜひお越しください。





# 風水害に そなえて

地域に合った対策を!

## 災害から命を守るために



1. **気象状況** に注意し早めの対応をしましょう!
2. **避難場所** について家族で話しあい、確認しましょう!
3. 避難経路にある **危険箇所** を把握しましょう!
4. 非常持ち出し品を準備し、すぐ **持ち出せる場所** に置きましよう!
5. 災害時は **地域住民** で協力しあいましよう!

### 管内の火災・救急概況

平成26年1月1日～平成26年4月30日現在

地区別	火災	救急
八幡浜地区	3	433
三崎地区	0	44
瀬戸地区	1	36
伊方地区	0	57
保内地区	1	121
三瓶地区	1	120
その他	0	0
合計	6	811

### 八幡浜地区消防署

本署 22-0119      第一分署 53-0311  
 総務課 24-0119      第二分署 36-3119  
 予防課 23-0119      第三分署 33-3349

### 救急病院情報・身近なAED設置場所・住宅用火災警報器

その他の情報は八幡浜地区消防Webサイトをご覧ください。

<http://fd-yawatahama-ehime.jp/index.php>

大手検索サイトから「八幡浜消防」で検索

モバイル版  
Webサイト



# 地域振興センター通信

Vol.4

## サ ツマイモの思い出

サツマイモの話をしていると、ちよつとだけ昔、食生活があまり豊かでなかった頃を思い出し、「見るのも嫌になるくらいに食べた。だって、それしかなかったから」と言われる方が多くおられます。でも、そんな方も、この話になると、みんな笑顔になり、おしゃべりになります。それは、「芋飴」。皆さんの口からは、「硬いけん、包丁の背で割りよつたがよ」とか、「歯にくっついて、入れ歯が取れたがよ」とか、「戸棚の奥のツボにあつたぎょうせん飴を黙ってなめたら、がいになられてのお」等々、次々とエピソードが飛び出します。

## ど こへいったの？芋飴

今年1月のある日、振興センターの電話が鳴りました。「そちらで、芋飴は手に入りませんか」・・・地元出身で東京在住

のご婦人からの電話でした。

平成23年から、伽藍山体験農園で、サツマイモの試験栽培に取り組んでいた振興センターでは、栽培したサツマイモを使って加工品開発にも取り組んでいました。その一つに芋飴もあつたのです。

このことをどこをどう伝わったのか・・・そのご婦人曰く、「懐かしくて、「芋餅」や「かんころ」に「ひがしやま」は、何とか手に入るんだけど、どうしても芋飴だけは見つからないんです。友達みんなと懐かしくて、どうしても食べたくて」・・・そのとおりで、50代後半以上の多くの方が懐かしむ芋飴は、今では姿を消してしまっているのです。

## 伊 方だからできるもの

今では、数多くのサツマイモの和菓子やおしゃれなスイーツが市販されており、大変な人気になっています。例えば、芋金つばや芋

ケンピ、スイートポテトやロールケーキなど、でも、どれも甘味を加えて仕上げているので、原料のサツマイモは、さほど美味しくなくても・・・という感じです。

ところが、先月号でもお話ししたように、伊方のサツマイモはパツグンに美味しいんです。我慢できるほど。焼き芋にするとその糖度は、40〜50度にもなります。これはもつ和菓子のレベルです。

## 素 材の良さが勝負

この伊方のサツマイモの素材の良さを生かさないと手はないと思いません。そう、よりシンプルなものほど素材の個性が発揮できます。

振興センターでは、そんな考えのもと、伽藍山で育てたサツマイモの内、大きすぎるものや小さすぎるものを利用して、加工が比較的簡単で、消費者のニーズにあつたサツマイモの加工品を試作しています。

電子レンジで温めるだけで、手軽に食べられ、保存もきく焼き芋のパック商品や、懐かしい芋飴の風味を残して食べやすとしたソフト芋飴、食パンにぬってトーストするとなんと香ばしいサツマイ

モジャムなど、多くの方にご試食いただいています。

近い将来、伊方の特産品となつて、多くの消費者の方へ届けられるよう、また、伊方のサツマイモを広くPRできる時を目指して。



芋飴づくりの作業風景

今回は、サツマイモのウイルスフリー苗について紹介します。

※写真提供・・・町見郷土館

問い合わせ先

伊方町地域振興センター

TEL 388-22888

## 児童手当・特例給付現況届の提出について

現況届は、児童手当を受給している方が引き続き受給要件を満たしているかどうか、前年の所得の状況と6月1日時点の児童の養育状況を確認するためのものです。

### ■支給対象となる児童について

- ・満15歳以後の最初の3月31日までの間にある児童

### ■手当の額及び支給時期について

#### 【手当の月額】

- ・0歳～3歳未満 15,000円
- ・3歳～小学校修了前 10,000円  
(第3子以降は15,000円)
- ・中学生 10,000円
- \*所得制限額以上の方に関しては月額5,000円

#### 【支給時期】

6月、10月、2月に指定口座に振込

### ■持参していただくもの

- 健康被保険者証の写し等（受給者が被用者（サラリーマン等）の場合）
- 平成26年度（平成25年分）所得証明書（受給者及び配偶者のもの）  
\*平成26年1月1日現在、伊方町以外に居住していた受給者の方のみ  
なお、配偶者が受給者の控除対象である場合は、配偶者の所得証明書は必要ありません。
- その他、必要に応じて提出する書類があります。

### ■提出期限

6月末まで（現況届は6月上旬に送付）

### ■提出先

伊方町役場福祉課または各総合支所、出張所

※転入や出生等で手当の支給を受けるためには、児童を養育している保護者の方が住所地の市区町村に申請を行う必要があります。

## 小学校1年生から中学校3年生までの入院費の助成について

児童（小学校1年生から中学校3年生までのお子さま）が医療機関に入院されたときは「健康保険証」を提示し、ひとまず患者自己負担額をお支払いいただき、その後、伊方町役場及び各総合支所、出張所に申請されることで各健康保険対象医療費の一部負担金が払戻されます。

<払戻しの申請に必要なもの>

- ・医療費助成金請求書・領収書・支払先となる保護者名義の通帳・児童の名前が記載された健康保険証・認印（朱肉を使用するもの）
- ・健康保険から高額療養費や付加給付金等の支給がある場合は、その明細のわかるもの（支給決定通知書、給与振込票等）

\*受診から6か月以内に払戻の請求を行ってください。医療費助成金請求書は伊方町役場福祉課及び各総合支所・出張所にあります。

## 未熟児養育医療給付制度の申請について

養育医療は、出生時体重が2,000g以下、または生活力が特に薄弱であって、強いチアノーゼや強い黄疸などの症状を示す乳児で、入院養育が必要な乳児が受けられる医療給付制度です。

これまで、申請先は八幡浜保健所でしたが昨年度より伊方町役場福祉課に変更になりました。

### 問い合わせ先

伊方町役場福祉課 福祉対策室  
TEL 38-0217

# お知らせ

## 6月1日は「人権擁護委員の日」

法務省及び全国人権擁護委員会連合会では、6月1日を「人権擁護委員の日」と定め、人権擁護委員制度の周知と人権思想の普及・高場に努めています。本町でも5名の人権擁護委員が委嘱され、この日を中心とした全国一斉活動の一環で、特設人権相談所が開設されます。

**開設日** 6月2日(月)

**開設時間** 10時～12時  
13時30分～16時

**開設場所** 伊方町民会館3階和室

皆さんの中で、差別や嫌がらせを受けたり、家庭問題や子どものいじめ問題などをご相談のある方はお気軽にご利用ください。  
※相談無料・秘密厳守

## 「ひきこもり相談」のお知らせ

八幡浜保健所では、保健師による「ひきこもり相談(無料)」を行っています。

**対象者** 原則として18歳以上のひきこもり本人及びその家族

**実施日時** 月～金曜日(祝日は除く) 8時30分～17時15分

**申込方法** 電話相談(随時)、来所相談(電話予約)

**連絡先**

Tel 0894-2214111  
(内線287・288)

**実施場所**

精神保健係保健師  
原則として八幡浜保健所相談室(南予地方局八幡浜支局1階)

\*また、併せて精神保健に関する相談も行っていますので、右記連絡先までお問い合わせください。

## ボランティアチャレンジ2014の実施について

さまざまな種類、分野のボランティア募集情報を提供し、ボランティア活動や地域活動への参加を応援します。

役場福祉課などの窓口で配布しているボランティアガイドブックや愛媛ボランティアネットをご覧いただき、気になる活動に参加してみませんか。

**問い合わせ先**

伊方町役場 福祉課

Tel 38-0217

愛媛県男女参画・県民協働課  
Tel 089-912-2305

## 労働保険の年度更新について

労働保険(労災保険・雇用保険)の平成26年度の年度更新が始まります。手続期間は、6月2日から7月10日までです。

年度更新申告書第一次受付会場

場所 八幡浜労働基準監督署

日時 6月16日、17日

10時～15時

**問い合わせ先**

愛媛労働局労働保険徴収室

Tel 089-935-5202

八幡浜労働基準監督署

Tel 0894-2211750

## 無料調停相談会の開催について

金銭関係、宅地、建物、農地、交通事故、夫婦関係、遺産相続などの悩み事について、民事調停委員や家事調停委員が、その解決のための法律手続き等の相談に応じます。

お悩みの方はお気軽にお問い合わせください。(秘密厳守)

**日時** 6月19日 10時～15時

**場所** 八幡浜総合福祉センター

**問い合わせ先**

八幡浜調停協会 阿部幸晴

Tel 0894-3810763

## 愛媛県立川之石高等学校創立100周年記念航空写真(人文字)への参加同窓生募集

川之石高校では、学校創立100周年を記念した、航空写真(人文字)にご協力いただける同窓生を募集しています。在校生・職員を含めて450～460人程度の人数でのシンボルマークの撮影を予定していますので、ご協力いただける方は、川之石高校(36-0550)までご連絡ください。

**期 日** 6月27日(金) 12時～  
(雨天時は延期)

(予備日) 6月30日(月) 12時～

**場 所** 愛媛県立川之石高等学校グラウンド

**対 象** 愛媛県立川之石高等学校 同窓生

**服 装** 上半身(白をベース)  
下半身(黒・紺・グレー)

**募集人数** 50～60名

**その他** 予定人数になりしだい、締め切らせていただきます。

# 6月 くらしのカレンダー

1日	伊方町消防操法大会(瀬戸中学校グラウンド) 八西地区中学総体(2日目)
2月	
3火	
4水	
5木	
6金	[犬・ねこ]
7土	きららまつり(道の駅「きらら館」10:00~)
8日	
9月	
10火	人権の日 郡小学校バスケットボール大会 (伊方スポーツセンター)
11水	
12木	
13金	[犬・ねこ]
14土	
15日	伊方スポレク祭2014(伊方中学校グラウンド他)
16月	
17火	八西地区中学校陸上大会(瀬戸中学校)
18水	
19木	
20金	給食サービス事業(町見地区) <span style="float: right;">[犬・ねこ]</span>
21土	
22日	
23月	
24火	
25水	佐田岬半島の自然スライド上映会(町見郷土館 19:00~)
26木	献血(伊方町役場前 10:00~)
27金	給食サービス事業(伊方地区) <span style="float: right;">[犬・ねこ]</span>
28土	
29日	愛媛県消防操法八西地区大会
30月	

[犬・ねこ] 犬、猫引取り日(役場、瀬戸支所、三崎支所、町見出張所へ9時30分までに)

## イベント案内

### 第19回きららまつり

日時 6月7日(土)  
10時~(雨天決行)  
場所 道の駅「きらら館」



#### ■イベント内容

伊方堂々太鼓ジュニアの太鼓演奏、もちまき、町内物産の販売、北海道泊村推薦の特産品の販売、四電コーナーなど

#### ■主催

伊方町特産品販売連絡協議会

#### ■問い合わせ先

伊方町商工業協同組合 TEL 38-1150

## くらしの相談事業開催日(6月分)

- 2(月) 特設人権相談所  
伊方町民会館 10:00~12:00  
13:30~16:00
- 4(水) 心配ごと相談  
伊方町民会館 13:00~16:00
- 13(金) 心配ごと相談  
三崎保健福祉センター 9:30~12:00  
心配ごと法律相談  
町見公民館 14:00~17:00
- 17(火) 消費生活相談  
役場1階相談室 9:00~16:30
- 18(水) 行政相談所  
町見公民館 13:00~16:00  
心配ごと相談  
町見公民館 13:00~16:00  
当番司法書士事務所  
三崎総合支所 13:30~16:00

# 伊方発電所の状況

## ① 運転状況について (平成26年4月末日現在)

- 伊方1号機 (定格電気出力56万6千キロワット)  
第28回定期検査中
- 伊方2号機 (定格電気出力56万6千キロワット)  
第23回定期検査中
- 伊方3号機 (定格電気出力89万キロワット)  
第13回定期検査中



## ② 1、2号機純水装置における薬品の漏えいについて

4月8日、1、2号機の純水装置において、運転員がフランジ部から苛性ソーダが漏えいしていることを確認しました。このため、直ちに漏えい箇所を隔離しました。その後、当該フランジ部のガスケット(フランジとフランジの間隙を塞ぐための部品)を新品と交換し、漏えいがないことを確認したことから、23日に通常状態に復旧しました。なお、漏えいした苛性ソーダ(約40リットル)については、全量回収・中和処理しました。また、取り外したガスケットを調べたところ、取り付け不良が確認されたことから、四国電力では今後、漏えいに至った原因等について詳細調査を行うこととしております。本事象による環境への影響はありません。

※苛性ソーダ: 純水を製造する過程において使用される薬品。放射性物質は含まない。

## 6月1日～7日は、「水道週間」です。

水道週間は、皆様に安全で良質な水を安定して供給する水道事業を皆様にご理解いただくため設けられました。56回目を迎えた今回は、「おいしいな だいじなお水 ごくごくり」をスローガンに、全国規模で広報事業が展開されます。

### Q 漏水はどのように調べればよいのですか？

A いつもどおりの水道の使い方をしているのに、「最近水道料金が高くなったな?」と感じられたら、漏水の可能性があります。漏水は、お宅の水道メーターで簡単に調べることができます。

水道を使用していない状態で、水道メーターのパイロットが回転していれば、水道メーターから蛇口までのどこかで漏水している疑いがあります。漏水が確認された場合は、速やかに指定給水装置工事業者へ修理を依頼してください。確認方法は、次のとおりです。

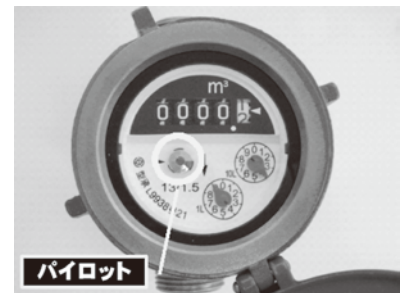

宅内の蛇口等を完全に閉めて、水道を使用していない

パイロットが少しずつでも回っている

漏水していると考えられます

問い合わせ先 伊方町役場 上下水道課 上水道室 TEL 38-2663

### 町内の交通事故 (4月)

町内の交通事故 (4月)		26年度	
物損事故	7件	累計	7件
人身事故	0件	累計	0件
傷者	0人	累計	0人
死亡	0人	累計	0人

### まごころ銀行

次の方々から社会福祉協議会「まごころ銀行」へ、善意のご寄附をいただきました。有意義に活用させていただきます。  
・伊方町区長会 様 ・伊方町商工業協同組合 様

### お礼

兵庫県にお住まいの中矢忠成様から広報紙編集費用にとご寄附をいただきました。紙上から厚くお礼申し上げます。

## ● 伊方町の人の動き (平成26年4月末日現在) 増減事由は4月中

人口	10,624人 (-13人)	出生	3人	転入	41人
男	5,065人 (-6人)	死亡	18人	転出	39人
女	5,559人 (-7人)				
世帯	4,908世帯 (-3世帯)				

# 元気いっぱい! 伊方町トピックス

## 愛媛FCホームゲーム「伊方町の日」開催



- ① テレビ中継で伊方町をPR
- ② 水ヶ浦小学生と愛南町の小学生が選手たちと記念撮影
- ③ 堂々太鼓ジュニアの太鼓演奏
- ④ 特産品の販売で人気の伊方町ブース

サッカーの愛媛FCの試合を市町が物産販売などで盛り上げる愛媛FCホームゲーム「伊方町の日」がニンジニアスタジアム（県総合運動公園陸上競技場）で4月29日に開催されました。

試合の開始前には昨年に引き続き伊方堂々太鼓ジュニアがスタジアム内で太鼓演奏を披露し会場を盛り上げた後、水ヶ浦小学校の児童たちがエスコートキッズを務めました。

また、試合のハーフタイムのテレビ中継では佐田岬ツーリズム協会や瀬戸アグリトピア、役場産業振興課の職員が手作りの巨大みこしを担ぎ、伊方町をPRしました。

競技場の入り口付近ではじゃこカツやミカンジュース、ちりめん丼、金太郎いもスティック、瀬戸ドーなっつなどの町の特産品を販売し、多くの来場者が買い求めていました。

### 編集後記

広報18ページに掲載の振興センター通信でいもの甘さを紹介しています。

このことを裏付ける出来事上記の特産品販売でありました。「いもスティック」を試食してもらい、何も味付けしてないことを告げたところ、皆さんが甘さに驚いて、かなりの方が買っていました。

この甘さを体験したい方は、道の駅「瀬戸農業公園」でぜひ、お買い求めください。（広報担当）

二名津地区で開催された「こいのぼりまつり」に参加しました。当日はあいにくの雨模様でしたが、6つの地域住民が協力し様々な催しが行われました。過疎が進み、地域から元気が失われつつあります。子どもたちのため、地域のため、これからも頑張ってもらいたいものです。（ふれあい担当）



広報いかた 6月号

2014 No.111

編集 伊方町 政策推進課

〒796-0301 愛媛県西宇和郡伊方町湊浦1993番地1  
TEL 0894-38-0211