

広報

# いかた

-Ikata-



NO.255



塩成地区 こいのぼり



[今月の表紙]

## 塩成地区こいのぼり

5月の連休、塩成の海岸に行くとこいのぼりが砂浜で泳いでいました。風になびいて気持ちよさそうです。海岸で家族が遊んでいる風景も見られました。

### 目次 - CONTENTS -

- |    |                       |    |                         |
|----|-----------------------|----|-------------------------|
| 3  | フォトリポート               | 20 | 三崎高校だより / 伊方スポーツセンターだより |
| 4  | 町からのお知らせ              | 21 | 教育ニュース                  |
| 14 | 佐田岬トーク (投句)           | 23 | 健康ひろば                   |
| 15 | 町内の求人情報をお知らせします       | 25 | 子育てナビ                   |
| 16 | くらしのカレンダー             | 26 | 図書館だより                  |
| 17 | 相談事業 / 年金ひろば / クリーン情報 | 27 | 地域おこし協力隊通信              |
| 18 | 人権学習シリーズ / 広報文芸       | 28 | あの人この人                  |
| 19 | 佐田岬半島ミュージアムだより        |    |                         |



## 4/11・12 極楽Fes2026 春の陣 開催

瀬戸アグリトピアで、4月11日・12日の2日間にわたり「極楽Fes2026 春の陣」が開催されました。

初日は、キッチンカーやフリーマーケットが並び、多くの来場者でにぎわいました。午後からは、桂米助さんと立川志ら門さんによる寄席を開催し、軽快な話芸に会場は笑いに包まれました。

2日目には、瀬戸地域の景観を楽しみながら歩く「アグリウォーク」を実施し、参加者は絶景スポットを巡りながら約7kmのコースを歩きました。午後からは、ミラクルひかるさん、みかんさんによるものまねライブを開催し、迫力あるステージに大きな拍手が送られました。

当日は天候にも恵まれ、町内外から多くの方が来場し、会場は終日にぎわいを見せました。地域の魅力や人との交流を楽しむ催しとなりました。



## 4/18 九町の春祭り

春祭りとは、その年の豊作祈願や人々の安寧を祈る行事です。

九町地区では、4月18日に九町八幡神社にて春祭りが開催されました。八幡浜市の『八幡神楽高野地神楽部』の方々をお呼びし、春の気持ち良い風が吹く中、神楽が奉納されました。

13時頃から始まった神楽は約3時間に渡り、13の演目を披露していただきました。そのうち鬼が登場する「大魔」や「山之内」では、鬼に抱っこされた子どもは元気に育つという言い伝えから、多くのお子さんたちが次々と抱っこしてもらい、泣いてしまう子を皆さんが暖かく見守る様子が印象的でした。



## 4/19 第24回「伊方ふるさと会（関西）」盛大に開催

大阪市内の飲食店で「伊方ふるさと会」が開催され、関西在住の伊方、瀬戸、三崎、各地域の出身者159名が出席しました。当日は町から高門町長が出席し、町の現状報告を行いました。

城岡陽志会長（九町出身、太陽パーツ株式会社取締役会長）をはじめ、幹事の皆様のご尽力により、ふるさと伊方町を愛する多数の皆様が集まり、なつかしい話題と賑やかな笑い声でとても楽しい交流会になりました。

会では、今回の目玉である三崎地区の唐獅子がオープニングを飾り、クイズやじゃんけん大会等の余興では、地元企業や会員の皆様からの多くの協賛品により、大いに盛り上がりました。

関西から大きなパワーをいただき、地元伊方町もこれまで以上に頑張っていきたいと思っております。

## 5/5 二名津・金比羅山で『新四国八十八ヶ所巡礼』

5月5日、「二名津こんぴら山保存会」の皆さんが令和4年から進めてきた金比羅山整備のお披露目会も兼ねた『二名津新四国八十八ヶ所巡礼』が開催されました。約150年前、長距離移動が不便だった時代に、身近な場所で四国のお遍路巡りを楽しめるように88ヶ所の石仏を巡って同じご利益を得られるようにしたそうです。伊方町内の様々な場所に八十八ヶ所巡礼に見立てた石仏群がありますが、金比羅山では山道を歩きやすいように整備し、倒れたり壊れた石仏を修復し、1つ1つに名称札を設置するなど、とても大切にされています。いつでも歩くことができますので、野生動物には気をつけて、是非訪れてみてください。

三崎側下山口の階段はまだ未整備なので、ご注意ください。



### 地域おこし協力隊を紹介します

千葉県より参りました、三好慶久です。20年以上千葉県の進学塾でキャリアを積んでまいりました。この経験を活かし、過疎の子どもたちにできる教育サービスを追求したく、この度未咲輝塾でお世話になります。



三崎高校の生徒のために全力を尽くすと同時に、地域の子どもたちにできる教育サービスを具現化すべく尽力いたします。どうぞよろしくお願いいたします。

伊方町の皆様はじめまして！東京から移住して来ました、川村やこと申します！東京では整体師として働いておりました。地域おこし協力隊として、定期的の皆様と健康の為に体操をしたり、町民の皆様のお身体のメンテナンスのお役に立てたらと思います！

皆様の健康の為に尽力してまいりますので、どうぞよろしくお願いいたします！



### 6月は「防災対策強調月間」です

6月は、梅雨前線などの影響で、大雨による災害が起きやすい季節です。県および町ではこの月間中、河川、道路などの土木施設や工事現場のパトロールを強化し、危険箇所の発見や応急工事の実施など災害の未然防止に努めています。皆さんも、テレビ、ラジオなどの災害情報に注意し、危険が迫ったときはすぐに避難するなど、災害に対する警戒を十分に心掛けてください。また、災害に備えて懐中電灯や携帯ラジオなども常に準備しておきましょう。

なお、危険な箇所を見かけたときは、すぐに役場や県の八幡浜土木事務所などにお知らせください。災害の防止に皆さんのご協力をお願いします。

☎ 建設課地域整備1係 TEL 38-2656  
県八幡浜土木事務所 TEL 22-4111

## 令和8年度に『金婚式』を迎える皆さんへ

**内** 今年度より、金婚式を迎える方の把握方法が変更となりますのでお知らせします。町では、毎年、金婚式(結婚50周年)を迎えられるご夫婦に記念品とお祝い状をお贈りしておりましたが、個人情報保護の観点から、ご本人からの申し出により確認させていただくこととなりました。受け取りを希望される場合は、受付期間内にご提出ください。皆様にはお手数をおかけいたしますが、ご理解とご協力を賜りますようお願い申し上げます。

**申**①希望者は、本庁町民課または各支所にて戸籍謄本を取得してください。  
※発行手数料は本人負担となります。(1通450円)  
②取得した戸籍謄本を長寿介護課または地域住民係にご提出いただき、婚姻関係が確認できた方を対象者として登録いたします。

### ●金婚式該当者の要件●

令和8年中に結婚50周年を迎える夫婦  
(昭和52年1月1日～12月31日に婚姻届を提出したご夫婦)

### ●受付期間●

5月1日(金)～6月5日(金)

※期間外のお申し込みは一切お受けできませんのでご了承ください。



**問** [伊方地域の方] 本 庁 長寿介護課 TEL 38-2652  
[瀬戸地域の方] 瀬戸支所 地域住民係 TEL 52-0111  
[三崎地域の方] 三崎支所 地域住民係 TEL 54-1111

## 伊方町国際交流協会 会員募集!

**内** 伊方町国際交流協会では現在、会員を募集しています。本協会で開催している主な活動は以下の6つです。

1. 中学生海外派遣事業
2. レッドウィング市学生受入ホームステイ事業
3. 高校生海外短期留学事業
4. 伊方町ワールドツアー
5. 英会話教室
6. 学童や保育所等への訪問

いただいた入会費は協会の活動のために活用させていただきます。趣旨にご賛同いただける方は、町HPに掲載しております申し込みフォームまたは入会申込書から申し込みをお願いいたします。

HPからのお申し込みが難しい場合、事務局までご連絡ください。

¥個人 1口 3,000円 **申**申し込みフォーム  
法人 1口 10,000円 または入会申込書

**問** 伊方町国際交流協会事務局  
(教育委員会 生涯学習課 生涯学習係内)  
TEL 38-2661



## 令和8年度 伊方町職員の募集について



### 募集職種、採用予定人員及び受験資格

募集職種		採用予定人員	年齢等要件
行政事務	上級	若干名	平成4年4月2日から平成17年4月1日までに生まれた者（21～34歳）で、大学卒業程度の学力を有する者（令和9年3月卒業見込みの者を含む）
	※民間企業等経験枠	若干名	昭和57年4月2日以降に生まれた者（44歳まで）で、学校教育法による高等学校以上（大学、短期大学及び高等専門学校を含む）を卒業し、伊方町外の民間企業等における正規職員としての職務経験を5年以上有する者
土木	大卒・高専卒	若干名	平成4年4月2日以降に生まれた者（34歳まで）で、大学、高等専門学校等において土木工学に関する課程を専攻し、令和9年3月末までに卒業（見込み）の者
建築	大卒・高専卒	若干名	昭和57年4月2日以降に生まれた者（44歳まで）で、大学、高等専門学校等において建築・建築学・建築工学等の課程を専攻し、令和9年3月末までに卒業（見込み）の者
	※民間企業等経験枠	若干名	昭和57年4月2日以降に生まれた者（44歳まで）で、学校教育法による高等学校以上（大学、短期大学及び高等専門学校を含む）を卒業し、伊方町外の民間企業等における正規職員としての職務経験を5年以上有する者
保健師	中級	若干名	平成4年4月2日以降に生まれた者（34歳まで）で、保健師の資格を有する者または令和8年度において取得見込みの者
看護師	中級	若干名	平成4年4月2日以降に生まれた者（34歳まで）で、看護師または准看護師の資格を有する者または令和8年度において取得見込みの者
保育士	中級	若干名	平成4年4月2日以降に生まれた者（34歳まで）で、保育士の資格及び幼稚園教諭の免許（1種または2種どちらでも可）の双方を有する者または令和8年度において取得見込みの者

※行政事務（初級）の試験については、9月20日(日)に実施予定です。（詳細は後日お知らせします。）

### 受付期間

令和8年5月18日(月)から6月8日(月)まで（執務時間中）受付けます。

なお、郵送の場合は6月8日(月)までの消印のあるものに限り受付けます。

### 受験要件

- (1) 日本国籍を有する者
- (2) 地方公務員法第16条各号のいずれにも該当しない者
- (3) 原則として、採用後に伊方町内に居住できる者

### 試験の方法等

#### ◎一次試験

- (1) 試験種目
  - <行政事務> 教養試験、事務適性検査
  - <土木・建築・保健師・保育士> 専門試験
  - <看護師> 看護師適性検査

#### (2) 試験日及び場所

令和8年7月12日(日) 伊方町役場

#### (3) 合格通知 令和8年8月上旬頃

#### ◎二次試験（一次試験合格者について実施）

- (1) 試験種目 作文試験・面接試験

#### (2) 試験日及び場所

令和8年8月中旬～9月上旬頃  
伊方町役場

#### (3) 合格通知 令和8年9月上旬～中旬頃

※民間企業等経験枠（行政事務・建築）の試験方法等については、町のホームページをご覧ください。

### 受験手続（申込用紙の請求）

※採用試験申込書の様式は町のホームページからダウンロードできます。

伊方町役場総務課または瀬戸支所、三崎支所でも交付します。

郵便で請求する場合は、必ず180円切手を貼った宛先明記の返信用封筒（A4判のものが入る大きさ）を同封してください。

### 必要書類

#### ◎一次試験

- (1) 採用試験申込書（町指定のもの）  
（写真を貼付すること）
- (2) 卒業・修了（見込）証明書及び成績証明書
- (3) 写真2枚（縦4cm×横3cm）  
※申込書に貼付するものとは別に2枚必要
- (4) 資格職を受験される方は、資格証または資格取得見込証の写し

### 採用予定

※合格者は、令和9年4月1日付で伊方町職員に採用の予定です。

※採用までに必要とされる資格を取得できなかった場合は、採用取り消しとなります。

### 受験手続、その他問い合わせ先

〒796-0301 西宇和郡伊方町湊浦1993番地1  
伊方町役場 総務課 総務管理係  
(電話) 0894-38-2655

## 6月1日は「人権擁護の日」

**内** 6月1日は、人権擁護委員法が施行された日です。  
私たちの街の相談パートナーである人権擁護委員は、人権を侵害された被害者の救済や人権相談活動のほか、人権尊重思想の普及・高揚を図るための啓発活動に取り組んでいます。

差別、嫌がらせ、暴行、虐待、体罰、いじめ、プライバシーの侵害など、人権問題でお困りの方は、お近くの人権擁護委員にご相談ください。

相談は無料で、秘密は固く守られます。

私たちの町の人権擁護委員は、次の方々です。

- ・佐々木光昭 ・山口 千穂 ・佐々木善恵
- ・阿部 直子 ・山口喜久雄

なお、人権相談専用ダイヤルは、次のとおりです。

※外国語人権相談ダイヤルのみ午前9時から午後5時まで、それ以外の相談は、午前8時30分から午後5時15分まで

**問** こどもの人権に関する相談先

「こどもの人権110番」 0120-007-110

日本語を自由に話すことができない外国人の方の相談先

「外国語人権相談ダイヤル」 0570-090-911

それ以外の人権に関する相談先

「みんなの人権110番」 0570-003-110

## きなはいや伊方まつり 開催日のお知らせ

7月に開催しておりました  
「きなはいやかたまつり」は  
11月1日(日)に変更となっております。

## 令和8年度教科書展示会について

**時** 6月17日(水)～7月3日(金)

9:30～18:00まで

※閉館日 6月22日、29日、30日

**所** 伊方町立図書館

(八幡浜市教科書センター 伊方分館)

**内** 令和8年度の現在使用している教科書を含む、採択の対象となった教科書見本を展示しています。

どなたでも自由に閲覧できますので、ぜひご来館ください。

**問** 教育委員会 学校教育課

TEL 38-2660

## 固定資産税の現地調査を行っています!!

固定資産税は3年に一度評価を見直すことになっており、9年度が見直しの年となっています。

そのため、固定資産税の適正な課税の確保を目的として、5月から地方税法第408条に基づく現地調査を行っています。調査員が訪問しますのでご理解・ご協力をお願いいたします。

**調査対象：町内の土地・建物（住宅・物置・倉庫・車庫・店舗）**



### 固定資産税の対象となる建物

- ①土地と建物が固定されている
  - ・建物と土地をコンクリートやアンカー等で固定している建物や、容易に動かさない建物
- ②屋根と3方の壁に囲まれている
  - ・風雨をある程度しのぐことができる屋根と、3方の壁（シャッター等を含む）に囲まれた建物

#### 注意

- ・建築確認申請が不要な10㎡未満の建物も固定資産税の対象

### 固定資産税の対象とならない建物

- ①土地と建物が固定されていない
  - ・ブロックの上に置き、転倒防止金具で留められた物置 等
- ②屋根と3方の壁に囲まれていない
  - ・壁を設けないカーポート
  - ・2方以上壁の空いた建物 等



**調査内容：建物の所有者、建築年（根拠資料の提出は不要）、構造聞き取り建物外部から周囲を測り面積を測定、住宅用地の使用用途の確認**

・職員による自宅訪問時には、身分証・名札を携帯しています上記の調査のご協力をお願いします

## 健康ポイントを貯めて、特典をゲットしよう！！

### 時 令和9年3月31日まで

内 伊方町では、町民の健康づくりを応援するため「伊方町健康ポイント事業」を実施しています。楽しく健康づくりに取り組んで、お得な特典をゲットしましょう。

対 健康診査（人間ドック含む）を受診した19歳以上の伊方町民の方（令和9年3月31日時点）

#### 【参加方法】

- ①健康ポイントカードを受け取る  
（特定健診の集団健診会場や本庁・各支所・保健センターで配布）
- ②健康づくりをしてポイントをゲットする
- ③健康ポイントカードを提出する（本庁・各支所・保健センター）

#### 【特典】

伊方町地域商品券またはデジタル商品券を次年度4月頃に付与予定  
 10点：1,000円分 20点：2,500円分  
 ※前年度のポイントの繰越可（最大2年・各年度で健診受診が必須）  
 例：（R7）4点 + （R8）6点 = 10点

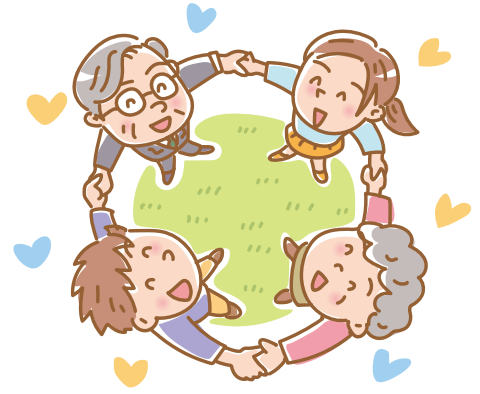

問 町民課 医療対策係 TEL 38-2653

## 町営住宅入居者募集

### ◆ 申込期限

6月5日（金） 17：00まで

### ◆ 入居資格

収入基準や地方税等公共料金の滞納がないこと等の基準を満たす必要がありますので、詳しくはお問い合わせください。

### ◆ その他

- ・ 修繕期間が必要な未修繕物件も含まれます。
- ・ 申込み多数の場合は抽選となります。
- ・ 詳しくはお問い合わせください。

問 建設課 建設管理係 TEL 38-2656

番号	団地名	場所	募集戸数	間取り	月額家賃（※1）	建築年度
①	赤崎荘	湊浦	1戸	3DK	12,800円～19,000円	昭和53年
②	久木尾団地	湊浦	2戸	3DK	14,500円～19,200円	昭和55年
③	和喜団地	湊浦	1戸	3DK	14,900円～22,200円	昭和57年
④	湊団地	湊浦	4戸	3DK	21,900円～34,500円	平成6年
⑤	畑団地	九町	1戸	3DK	23,300円～34,700円	平成14年
⑥	沖の城団地	九町	1戸	3DK	19,600円～29,200円	平成4年
⑦	三机団地	三机	8戸	2DK	14,100円～22,300円	平成1年
⑧	上倉団地	上倉	3戸	3DK	6,600円～9,800円	昭和58年
⑨	砂田団地	二名津	5戸	3DK	12,300円～18,400円	昭和61年
⑩	西部団地	串	1戸	3DK	15,100円～22,500円	平成5年
⑪	塩成振住宅	塩成	1戸	2DK	10,000円	昭和59年
⑫	二名津向住宅	二名津	2戸	2DK 2LDK	7,000円 13,000円	昭和60年
⑬	内の浦住宅	串	1戸	4K	13,000円	昭和54年

※1 ①～⑩の家賃は所得に応じた額になります。⑪～⑬の家賃は定額です。

※2 エレベーターはありません。

## 介護予防教室（いかた元気のつどい）の開催地区の募集について

皆さんの地区でいつまでも元気に過ごせるように、介護予防体操などを中心に取り組んでみませんか？  
健康運動指導者等を講師に招く介護予防教室の開催を希望される地区を募集します。

**教室開催期間**：令和9年3月まで、毎月1回

**募集数**：先着3地区まで（毎月第2,3,4水曜日から選択ください。）

**開催時期**：令和8年6～7月頃から

**教室開催にかかる費用**：無料（講師代や準備物等は必要ありません）

**申込期限**：令和8年6月30日（火）

**募集要件**：10名程度が集まり体操が可能な場所があること（集会所等でも可）  
会場の鍵開けに関しては参加者の方をお願いします。

**内容**：介護予防に関する体操、脳トレ、ミニ健康講話、体力測定、In Body測定等

## 健康寿命補完計画を実施する地区を募集します。

介護予防に関する体操だけでなく、食事や関節の痛みの評価等も行いながら3か月間集中的に介護予防に取り組む事業の開催を希望される地区を募集します。

ぜひ皆さんで健康寿命を延ばし元気に過ごしませんか？

**開催期間**：9月～11月（毎週火・金曜日）

**開催回数**：24回

**募集数**：先着1地区

**募集要件**：15名程度が集まり体操が可能な場所があること。（集会所等でも可）  
会場の鍵開けに関しては参加者の方をお願いします。  
医師等から運動を制限されている方はご遠慮ください。

**申込期限**：令和8年6月30日（火）

**内容**：有酸素運動、筋力トレーニング、理学療法士による評価、管理栄養士による栄養相談、In Body測定等

## 令和8年度後期高齢者歯科口腔健康診査について

**時** 令和8年6月1日（月）～令和9年2月28日（日）

**内** 愛媛県後期高齢者医療広域連合（以下、広域連合）では、愛媛県後期高齢者医療の被保険者の方を対象に、無料の歯科口腔健診を実施しています。お口の健康は、おいしい食事、楽しい会話はもちろんのこと、全身の健康にもつながります。この機会にぜひ歯科口腔健康診査を受診してください。

### ●健診項目

- ①問診 ②歯の状態（現在ある歯、入れ歯のかみ合わせやかむ力の確認）
- ③口腔機能評価（口の中の健康診査） ④保健指導

### ●受診方法

広域連合へ電話または役場町民課医療対策係の窓口にて直接お申込みください。後日、クーポン券等一式を郵送いたします。届きましたら、事前に実施医療機関に予約のうえ、受診してください。

### ●対象者

愛媛県後期高齢者医療の被保険者の方

※6か月以上継続して入院している方や施設等に入所・入居している方は、対象外です。

※受診をお勧めする方には、広域連合からクーポン券等を送付します。

### ●注意事項

- ①無料の歯科口腔健診は、1年度に1回のみです。
- ②歯科口腔健診は無料ですが、その後に治療が行われる場合は有料となります。
- ③介護認定を受けており、骨折等で通院が難しい方には、訪問による歯科口腔健診を実施しています。詳細は、広域連合へお問い合わせください。

**問** 愛媛県後期高齢者医療広域連合 事業課保健事業係

電話 (089)911-7739 FAX (089)911-7735

## 伊方発電所の状況



### ① 運転状況について（令和8年4月末日現在）

- 伊方1号機（廃止措置）
- 伊方2号機（廃止措置）
- 伊方3号機（定格電気出力89万キロワット）  
定格熱出力一定運転中

### ② 伊方発電所における緊急時対策支援システムのデータ伝送停止について

4月13日、プラント計算機の点検のため、総合事務所緊急時対策所にある緊急時対策支援システムのデータ伝送を停止しましたが、伊方発電所1号機のデータ伝送のみを停止するところ、伊方発電所2号機および3号機についてもデータ伝送を停止していることが判明しました。

このため、原子炉施設の保安規定に定める運転上の制限から逸脱したと判断しました。

その後、速やかに伊方発電所2号機および3号機の緊急時対策支援システムによるデータ伝送を再開し、運転上の制限の逸脱から復帰しました。

この事象によるプラント及び環境への放射能の影響はありません。

### ③ 伊方発電所2号機 アスファルト固化装置混和機の不具合について

伊方発電所2号機において、原子力補助建家内のアスファルト固化装置を起動したところ、アスファルト固化装置混和機の温度計付近から湯気のようなものが出て、その後、収まったことを確認しました。

このため、係員が状況を確認したところ、アスファルト固化装置混和機上蓋の結合部から混和機内部の湯気が出ていたものであることを確認し、アスファルト固化装置の運転を停止しました。

外観点検の結果、混和機上蓋結合部にあるガスケットに変形があることを確認したため、ガスケットが納入でき次第、分解点検および当該ガスケットの取替を実施します。

本事象によるプラント及び環境への影響はありません。

## 「愛媛県HIV検査普及啓発週間」のお知らせ

6月1日～7日は「愛媛県HIV検査普及啓発週間」です。八幡浜保健所では、匿名・無料でエイズ検査を実施します。予約は不要ですので、直接お越しください。

- 時** 6月5日（金） 13時00分～15時30分
- 所** 八幡浜保健所（南予地方局八幡浜支局1階）
- 申** 無料・匿名・予約不要  
電話相談：0894-22-4111（内線314）

※エイズ検査は、陰性の場合、当日30分程度で結果が出ます。

※エイズ検査・相談は、毎週水曜日（休日除く）10時～11時にも予約制で行っていますので、ご利用ください。

- 問** 八幡浜保健所 感染症対策係  
電話 0894-22-4111（内線314） FAX 0894-22-0631

## 【kencom】アプリに登録してデジタルギフトをゲットしよう！

**内** 愛媛県のスマートフォン健康アプリ（kencom）に登録して、楽しみながら継続的に健康づくりに取り組ましましょう。詳細は愛媛県のHPを確認ください。

### 【kencomってどんなアプリ？】

- ・生活習慣病予測シミュレーションができる
- ・ウォーキングイベント等が楽しめる
- ・健康づくりに役立つ記事が読める

### 【伊方町健康づくり応援ポイントを貯めよう！】

歩数の記録など健康行動に応じて付与されるポイントを貯めて抽選に応募すると、一口ごとに最大1,000円分のデジタルギフトが当たります。

**対** 愛媛県在住（19歳以上）の方

- 申** kencomお客様サポート  
（登録・アプリ操作）050-3174-4916  
愛媛県健康増進課（事業について）  
089-912-2400



## 競争入札の実績について

町におきましては、入札における不正行為の排除や公平かつ公正な競争性の確保を目指し、平成18年7月から建設工事の制限付一般競争入札を導入しています。さらに平成24年度からは、建設工事に係る調査、測量及び設計業務においても、制限付一般競争入札試行要領を創設するなど改善に取り組んでいます。

また、入札・契約制度の透明性を確保するため、学識経験者による入札監視委員会を設置しており、入札状況を四半期ごとに審議しています。

なお、伊方町では、契約事務をオンライン化して、本町と契約を締結する相手方の負担軽減や事務効率化を図るため、令和6年から従来の紙での契約だけでなく、電子契約も選択可能にしております。

実績は下表のとおりとなっております。

区分	令和3年度	令和4年度	令和5年度	令和6年度	令和7年度	
入札件数(件)	建設工事	72	59	65	41	62
	業務委託	38	36	34	35	28
	物品調達	20	16	14	24	19
	合計	130	111	113	100	109
予定価格(万円)	建設工事	122,178	269,117	152,682	160,301	183,143
	業務委託	37,465	28,843	29,622	31,000	40,181
	物品調達	12,429	12,390	5,173	20,735	11,281
	合計	172,072	310,350	187,477	212,036	234,605
落札価格(万円)	建設工事	117,367	261,392	145,401	155,661	179,362
	業務委託	27,079	26,421	26,894	27,729	33,269
	物品調達	10,676	11,753	3,940	18,290	10,759
	合計	155,122	299,566	176,235	201,680	223,390
落札率(%)	建設工事	96.06	97.13	95.23	97.11	97.94
	業務委託	72.28	91.60	90.79	89.45	82.80
	物品調達	85.90	94.86	76.16	88.21	95.37
	合計	90.15	96.53	94.00	95.12	95.22

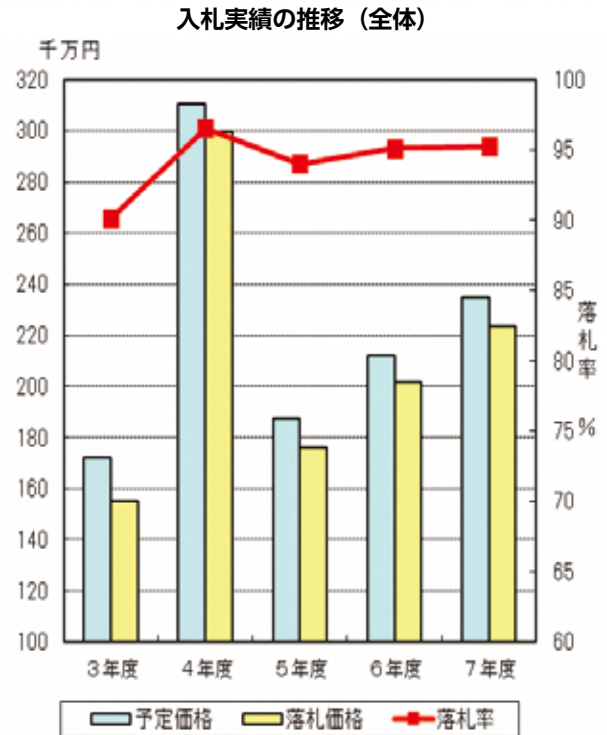

## 健康診査で生活習慣病の予防・早期発見！1年に1回、健康診査を受診しましょう！！

内 伊方町では、各種健康診査の集団健診を各地区で実施しています(6~10月)。また、健診は、各医療機関においても受けることができます(個別健診)。1年に1回、各種健診を受診して自分の健康状態を確認し、生活習慣病の改善につなげましょう。

### 【各種健康診査】

- ・基本健診(無料)：19~39歳の方、19歳以上の生活保護の方
- ・特定健診：40~74歳の国保の方(無料)、40~74歳の社保被扶養者(加入先保険に確認ください)
- ・後期高齢者の特定健康診査(無料)：後期高齢者医療の方
- ・各種がん検診等：項目・年齢・保険種別により金額が異なります。

### 【健診の申込方法】※健診日の1ヶ月前までに申込を！(先着順ですでお早目にご予約ください。)

申込後、健診日までに受診券・問診票等を送付します(集団健診申込の後期高齢者医療の方を除く)。

#### <集団健診>

- ・電話：0120-489-355(受付時間：平日9時~17時)
- ・web：<https://www.kensinportal.jp/ehime/ikata/2026/>

### 【健診当日の持ち物】

- ①受診券 ②マイナンバーカード・資格確認書等

### 【その他】

- ・受診券は人間ドックでも利用できます。
- ・令和8年度受診券有効期限：令和9年2月28日(日)

#### <個別健診>

受診を希望する医療機関へ、電話で直接ご連絡ください。町内外の医療機関で受診できます。



問 中央保健センター：38-1811  
町民課 医療対策係：38-2653

# 伊方町の給与・定員管理等について

## 1 総括

### (1) 人件費の状況 (普通会計決算)

区分	住民基本台帳人口 (7年1月1日)	歳出額 A	実質収支	人件費 B	人件費率 B/A	(参考) 5年度の人件費率
6年度	7,764 人	10,320,333 千円	238,942 千円	1,746,187 千円	16.9 %	14.6 %

### (2) 職員給与費の状況 (普通会計決算)

区分	職員数 A	給与費				(参考)一人当たり 給与費 B/A	(参考)類似団体平均 一人当たり給与費
		給料	職員手当	期末・勤勉手当	計 B		
6年度	159 人	518,953 千円	92,179 千円	207,353 千円	818,485 千円	5,148 千円	5,865 千円

- (注) 1 職員手当には退職手当を含まない。  
 2 職員数は、令和6年4月1日現在の人数である。また、任期付短時間勤務職員(再任用職員(短時間勤務))及び会計年度任用職員を含まない。  
 3 給与費については、任期付短時間勤務職員(再任用職員(短時間勤務))の給与費が含まれているが、会計年度任用職員の給与費は含まれていない。

## 2 職員の平均給与月額、初任給等の状況

### (1) 職員の平均年齢、平均給料月額及び平均給与月額の状況 (令和7年4月1日現在)

①一般行政職 (単位:円)

区分	平均年齢	平均給料月額	平均給与月額	平均給与月額 (国ベース)
伊方町	38.0歳	293,800	343,964	317,615
愛媛県	42.0歳	325,485	411,533	355,258
国	41.9歳	332,237	—	414,480
類似団体	41.3歳	309,914	360,723	341,455

※「平均給与月額」とは、給料月額と毎月支払われる扶養手当、住居手当、時間外勤務手当などのすべての諸手当の額を合計したものの。

### (2) 愛媛県内ラスパイレス指数の状況 (市) (町)

団体名	ラスパイレス指数	団体名	ラスパイレス指数
新居浜市	98.9	鬼北町	96.5
松山市	98.7	松前町	96.2
四国中央市	98.0	<b>伊方町</b>	<b>95.7</b>
東温市	97.2	砥部町	95.0
八幡浜市	96.5	松野町	93.9
今治市	96.4	愛南町	93.8
伊予市	95.7	内子町	93.3
宇和島市	95.6	久万高原町	92.1
西条市	95.5	上島町	90.7
大洲市	95.1		
西予市	93.5		

※ラスパイレス指数とは…  
 国家公務員を100として算出する統計上の数字です。

## 3 職員数の状況

### (1) 部門別職員数の状況 (各年4月1日現在)

(単位:人)

部門	区分	職員数		対前年 増減数	
		R 6	R 7		
普通会計部門	一般行政部門	議会	2	2	0
		総務	52	52	0
		税務	5	5	0
		労働	0	0	0
		農水	10	10	0
		商工	7	8	1
		土木	12	12	0
		民生	38	40	2
		衛生	13	13	0
	計	139	142	3	
	教育部門	20	22	2	
	消防部門	0	0	0	
	小計	159	164	5	
企業会計部門	病院	17	16	△1	
	水道	5	6	1	
	下水道	2	2	0	
	その他	13	14	1	
	小計	37	38	1	
合計		196	202	6	

### (2) 年齢別職員構成の状況 (令和7年4月1日現在)

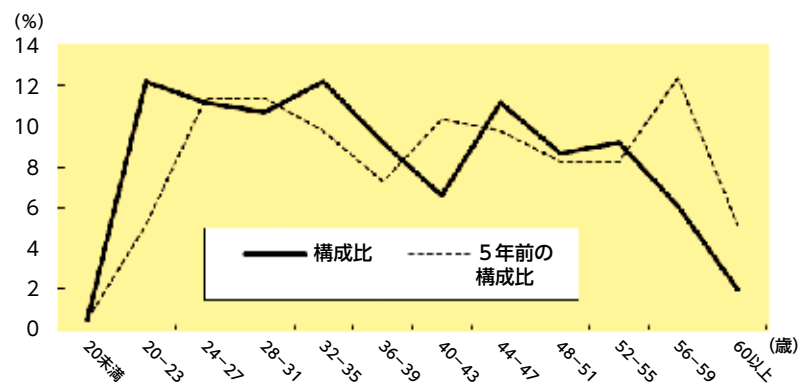

### (3) 職員数の推移

(単位:人)

部門別	2年	3年	4年	5年	6年	7年	5年間 増減数
一般行政	135	132	131	142	139	142	7
教育	21	21	20	21	20	22	1
消防	0	0	0	0	0	0	0
普通会計計	156	153	151	163	159	164	8
公営企業等会計計	37	36	42	40	37	38	1
総合計	193	189	193	203	196	202	9

## 令和8年度 区長さん・自治公民館主事さん

令和8年度の各地区の区長さん、自治公民館主事さんです。＝敬称略＝

今後、各地区と町を結ぶパイプ役としてお世話いただく皆さん、1年間よろしく申し上げます。

伊方地区		
地区名	区長	公民館主事
大浜	河上 雅裕	河野 進
中之浜	土居 敏矢	三浦 文靖
仁田之浜	米澤 栄志	米澤 貴志
河内	安部 直行	大森 雅之
湊浦一	松岡 浩和	橋本 利彦
湊浦二	村田 毅	山神勇有希
小中浦	吉本 忠史	長野 照道
伊方越	神野 和生	水沼 仁
亀浦	向井 英之	宮本 寛
中浦	宇都宮勇夫	青山 満喜
川永田一	梶谷 明芳	梶谷 弘雄
川永田二	登口 正規	橋本 正人
豊之浦	井上 一彦	山崎 勝司
奥	菊池 清浩	岩見 勝義
向	浪下 直也	川内 浩二
畑	菊池 範弘	大澤 司
須賀	三根生和也	井上 光久
久保	堀江 和久	榎田 朋知
西	根来 栄和	堀江 勝明
二見	山田 功	高野 真二
加周	平家 一平	玉井 祐治
田之浦	山本 勇喜	山本 雄大
古屋敷	古田 耕治	大山 一夫
大成	小島 大作	高岳 一幸
鳥津	道元 平	岩井 泰政

瀬戸地区		
地区名	区長	公民館主事
三机	田中 洋介	末光 孝吉
上倉	小早川一夫	
松之浜	三浦 義勝	
高浦	山本富美男	
佐市	菅野 数典	
塩成	木嶋 英幸	佐々木勇希
足成	磯崎 敬	竹林 和樹
大江	米田慎一郎	大久保玲香
志津	藤原 勲	藤原 勲
小島	中田 險次	高橋 勝也
大久	井上 定雄	竹本 明史
川之浜	山本 義博	是澤 幸忠
田部・高茂	梶原雄一郎	久世 忠治
神崎	山本 正弘	和田 弘毅
リゾート	田村 義孝	伊藤 信明

三崎地区		
地区名	区長	公民館主事
三崎	清家慎太郎	山本 純子
高浦	中里 和也	中村 公計
佐田	桜井 正司	山本 順子
大佐田	佐々木嘉太	八木 正三
井野浦	西村 公男	池上 剛
与侈	菊地 貞夫	小田 和美
申	阿部 竜二	梶原 幹雄
正野	清水 光夫	梶原 直信
二名津	筒井 長衛	筒井 長衛
明神	山江 真人	大本 則彦
松	大田 甚好	大田 甚好
名取	梶原 正行	宮部 元治
釜木	阿部 孝志	阿部 孝志
平磯	河野 好晴	梶原 孝一

公民館活動は、地域に根ざした文化活動、学習活動を通じて  
交流を深める場であり、人づくり・仲間づくりから地域づくり・  
まちづくりへと発展していく場です。  
地域の活性化推進のために、「自分たちの地域は自分たちの  
手で」を合い言葉に、町民の皆さんは声を掛け合い積極的に  
自治公民館活動に参加しましょう。

## 令和8年度 伊方地域行政相談所開設のお知らせ

内 令和8年度の伊方地域行政相談所の年間計画表  
です。お気軽にご利用ください(相談無料・秘密厳守)。

年月	伊方町民会館	町見公民館
8.4		
5		
6		17日(水) 13:00~15:00
7	1日(水) 13:00~15:00	
8		20日(水) 13:00~15:00
9	3日(水) 13:00~15:00	
10		15日(水) 13:00~15:00
11	5日(水) 13:00~15:00	
12		17日(水) 13:00~15:00
9.1		
2		18日(水) 13:00~15:00
3	4日(水) 13:00~15:00	

問 伊方町役場 総務課 TEL 38-2655

## 令和8年経済センサス活動調査を実施しています

内 経済センサス活動調査は、令和8年6月1日現在、工場  
や個人事務所などを含む全国すべての事業所・企業が対象  
です。

6月8日(月)までに、インターネット回答、郵送提出、調査  
員への直接提出のいずれかの方法で必ずご回答ください。

調査へのご理解・ご協力のほどよろしくお願いいたします。  
※調査員は、その身分を証明する「調査員証」を携帯して  
います。

調査をよそおった不審な訪問者や、電話・電子メールな  
どにご注意ください。

調査についての詳細は、キャンペーンサイトをご覧ください。

<https://www.e-census2026.go.jp/>

問 伊方町役場 総務課 TEL 38-2655  
瀬戸支所 TEL 52-0111  
三崎支所 TEL 54-1111



# 佐田岬トーク(投句) 第二十回 入選句決定!

4月4日(土)、伊方町九町出身の俳人で佐田岬トーク(投句)の選者でもある坪内稔典先生をお招きして『ねんてん先生と巡る佐田岬半島 吟行の旅』く満開の山桜を訪ねてくを開催しました。

当日は春の嵐でしたが、佐田岬半島に咲く山桜を堪能し、『佐田岬半島の春』を満喫する吟行となりました。次の俳句は、その吟行イベントで坪内先生が詠まれたものです。

さくらさくら半島は今がない風 坪内稔典

## ◆ 特選 ◆

僕だけを見ていてほしい山桜

八幡浜市 はまちゃん

山桜に言っている。あるいは、山桜のそばで誰かに向かつて言っているのかも。山桜の存在感が印象的です。この春、ボクは初めて半島の山桜を見ました。山桜半島に感動しました。

## ◆ 入選 ◆

白霧の鼻の先には山桜

八幡浜市 ビッグ・リバー

この春、半島の山桜を見たときの情景を思い出します。神秘的で壮大でした。

廃校に 裂織りの音 響く春

伊方町 桜守

半島の風景です。「裂織りの音春の音」とすると楽しさが増します。

フェリー待つ春の港のしらす井

高知県須崎市 徳永 逸夫

しらす井がうまさう。春の港がなんだかすてき。

春の風 地図を閉じて 友と行く

東京都世田谷区 スモーカー

「地図をば閉じて」とするとリズムが整います。ボクは少年のころ、犬をば見た、というように「をば」をよく使いました。で、高校時代に「をばの坪さん」というあだ名がつけました。

自然豊かな佐田岬半島で見たこと・思ったこと・感じたことをそのまま俳句に詠んでみませんか。特別な技術は必要ありません。気軽にチャレンジしてみましょう!

佐田岬トーク(投句)の次回の締切は、6月19日(金)です。皆様から、夏の俳句をお待ちしております。投句箱は、町内各公民館、きらら館、佐田岬半島ミュージアムなどに設置しております。

伊方町教育委員会 生涯学習課

物欲も失せてラララの山桜

伊方町 佐々木登志子

こんな気分、実は最高ですね。山桜に同化した気分でしょう。

あの山の一番桜待つ岬

八幡浜市 桜子

快いリズムが一番桜を待つ気分そのもの。なんだかいいことが起こりそうです。

ちらちらら さくらはいつか ちつていく

伊方町 柏木 常葉(5才)

「ちらちら」のオノマトペが効果的です。口ずさむとしんとした哀しみが感じられます。

木の下の子との写真春日和

伊方町 中学生 清水瑛志朗

いい風景。「兄との写真」としてあるのでリズムがよく、気分もよくなっています。

春雷や結婚すると息子より

神奈川県座間市 遠藤 美緒

春雷はしばしば吉報をもたらします。この句のように。

すかの森 山びこひびく 春の暮

伊方町 中学生 松澤 周音

「すかの森」という地名が具体的な風景の表現になっています。佐田岬半島の地名を詠んだ句を歓迎します。

選・講評 俳人 坪内 稔典(伊方町九町出身)

## 町内の求人情報をお知らせします

町民や伊方町への移住を考える方に広くお知らせし、町の農・水・商工業などの発展や企業立地促進・雇用対策のため、「広報いかた」において無料の求人情報を毎月掲載します。

6月1日現在の求人情報です。行き違いにより求人終了している場合はご了承ください。

※掲載は届け出順です。

求人事業所	住所	求人職種(求人数)	賃金	就業時間	休日	問い合わせ先
社会福祉法人 伊方町社会福祉協議会	伊方、瀬戸、三崎 訪問介護事業所の いずれかで就業	ホームヘルパー (若干名)	【時給】1,200円	8:30~17:30の 間の2時間以上	週休2日制 シフト制 (相談可)	i-social-welfare@mb.pikara.ne.jp 電話番号 0894-38-2360
朝日共販 株式会社	伊方町川之浜 652-1	水産加工品の製造職	雇用期間の定めなし 試用期間あり(3ヶ月) 【基本給】185,000円 雇用保険、労災保険 厚生年金、健康保険	7:00~16:30 6:00~15:30 8:00~17:30 ※作業する場所によ って異なります 時間労働あり (月平均20時間)	月9日 (2月のみ8日)	t-matsubara@shirasu.jp 電話番号 0894-53-0776
株式会社 佐田岬マネジメント 亀ヶ池温泉	二見甲 1289番地	レストランホール スタッフ (3名) キッチンスタッフ (3名)	試用期間あり(2か月) 時給1,040円~	時間外労働なし (1) 6:00~10:00 11:00~15:00 17:00~21:00 (2) 6:00~21:00 (うち4~5時間程度)	シフト制により、 各セクションで 異なる	iwasaki@kamegaike.com 電話番号 090-2540-1160
アップセル テクノロジーーズ 株式会社	中之浜 10番地1 (旧水ヶ浦小学校)	コールセンター スタッフ (20名)	正社員:月給21万円~/ パートスタッフ:時給1,200円~	正社員: 9:00~21:00の 連続する9時間 (休憩1時間) / パートスタッフ: 1日5h以上 週3回以上	日曜を起算と する各週2日 夏季(3日) GW(3日) 年末年始(6日)	ikata-saiyo@upselltech-group.co.jp 電話番号 03-5986-0777 携帯番号 080-4154-2236
株式会社 ヒサシ水産	伊方町湊浦 510番地	じゃこ天 製造スタッフ (1名)	【月給】190,000~230,000円 +早朝手当 試用期間あり(3ヶ月) 雇用保険、労災保険 厚生年金、健康保険	6:00~15:00 (休憩1時間) 時間外労働 月20時間程度	週休2日制 (シフト制)	hisasisuisan@room.ocn.ne.jp 電話番号 0894-38-2255
		じゃこ天 包装スタッフ (2名)	【時給】1,035円 雇用保険、労災保険 厚生年金、健康保険	8:00~17:00 (休憩1時間) 時間外労働 月5~10時間程度		
		じゃこ天 出荷スタッフ (1名)	【月給】190,000~220,000円 試用期間あり(3ヶ月) 雇用保険、労災保険 厚生年金、健康保険	8:00~17:00 (休憩1時間) 時間外労働 月20時間程度		
グループホーム 伊方在宅高齢者 共同生活支援施設 (株式会社悠遊社)	伊方町川永田 乙181番地1	開設オープニング スタッフ (10名)	雇用期間の定めなし 174,201円~184,900円 他精勤手当5,000円 夜勤手当6,000円/回 雇用保険、労災保険 厚生年金、健康保険	7:00~19:00の 間の8時間程度、 夜勤の場合 16:00~9:30 時間外労働 月0.5~2.0時間	年間108日 (シフト制) 週休2日	y.kawamura@yuyusya.co.jp 電話番号 089-965-1990
株式会社 長浜リハビリテーション 発達支援ほのぼのいかた	伊方町川永田 甲1536番地4 (地域振興センター3階)	保育士(1名) 児童指導員 心理担当職員(1名)	雇用期間の定めなし 試用期間3ヶ月 雇用保険、労災保険 厚生年金、健康保険 【月給】195,500~215,500円、 時間外手当1分から支給	9:00~18:00 時間労働あり (月平均1~2時間)	土日、祝日、 夏期休暇、 年末年始休暇、 年間休日127日	nagahama.reha@gmail.com 電話番号 0894-21-5100
有限会社 三崎建設	伊方町三崎 1793番地	土木技術者(見習可) (1名) 土木作業員 (1~2名)	雇用期間の定めなし 試用期間あり(3か月) 【基本給】185,000円~ 雇用保険、労災保険 厚生年金、健康保険	7:30~17:00 時間外労働 平均5時間程度	土日、祝日、 年末年始、 お盆、 三崎秋祭り	misaki-3@ca.pikara.ne.jp 電話番号 0894-54-1077
国道九四フェリー 株式会社 三崎営業所	伊方町三崎 1700番地2	乗船券売り場窓口 及び係船作業員 (1名45歳未満に限 る(キャリア形成の ため))	雇用期間の定めなし 試用期間あり(3か月) 月額203,950円~ 雇用保険、労災保険 厚生年金、健康保険	(1) 6:30~15:30 (2) 15:30~0:30 (3) 11:30~20:30 時間外労働あり (月平均5時間程度)	週休2日制 (シフト制)	k.kuwana@koku94.jp 電話番号 097-575-1005
Restaurant&Cafe in the NEWPORT	伊方町湊浦 1002-18	ホールスタッフ 3名	雇用期間の定めなし 試用期間あり(3ヶ月) 時給1,040円 加入保険なし	10:30~14:00前後 時間外なし	平日 (土日どちらが勤務可)	wanwankoutaro@gmail.com 電話番号 080-5794-9370

「広報いかた」において無料の求人情報を毎月掲載します。希望する事業者は、町ホームページの申込フォームでお申し込みください。

■締切 6月1日(7月号掲載)

※掲載内容の変更・停止がある場合は、メールまたは電話にて、締切までに毎月必ずご連絡下さい。

ご連絡がない場合は、継続して掲載します。「町内の求人情報を掲載します」

# 6月 暮らしのカレンダー

1	月	
2	火	
3	水	手話通訳者設置 (伊方町役場1階 相談室 10:00~16:00)
4	木	
5	金	
6	土	
7	日	
8	月	
9	火	
10	水	人権の日
11	木	
12	金	給食サービス事業(伊方地区)
13	土	
14	日	休日納税相談日(要予約) (本庁町民課税務係 8:30~12:00)※1 マイナンバーカード交付等休日窓口(要予約) (本庁町民課住民生活係 9:00~16:30)※1
15	月	
16	火	
17	水	
18	木	給食サービス事業(三崎地区)
19	金	
20	土	ピップスおはなし会(図書館 13:30~14:00)
21	日	
22	月	
23	火	給食サービス事業(瀬戸地区) 夜間納税相談日(要予約) (本庁町民課税務係 17:30~19:30)※1 マイナンバーカード交付等平日延長窓口(要予約) (本庁町民課住民生活係 17:30~19:30)※1
24	水	
25	木	
26	金	
27	土	
28	日	
29	月	
30	火	

※1 開設は本庁のみです。開設日の3日前(土日祝日を除く)までに電話でご予約ください。  
納税相談予約 → TEL 38-2650  
マイナンバーカード交付等予約 → TEL 38-2653

## The Strawberry Schooner



ジョンソン  
アンドリュー・ブレイディ

### 6月の結婚式の伝統

第1部：ローマ帝国から啓蒙時代まで

6月は長い間「結婚式の月」として知られてきました。そして今日でも、依然として非常に人気があります。なぜ、6月の結婚式が、長年にわたり魅力的であり続けたのか、その歴史を振り返ってみたいと思います。

6月「June(ジュン)」の名前は、ローマの女神ユノに由来します。母であり女王であり守護者であるユノは、家族の健康、特に女性の幸福と結びつけられていました。イタリア半島に住む人々は、6月をユノと名付け、後のローマ人もこの伝統を受け継ぎました。ローマ帝国民は、長続きする結婚と健康で豊かな子宝を祈願しました。このように、「6月の花嫁」はユノの吉兆の加護のもとで守られると信じられていました。

驚くべきことに、「6月の花嫁」という伝統は、ローマ帝国崩壊後も中世を経て啓蒙時代まで長く続きました。その最大の理由は、ユノの祝福のためだけではなく、仕事の都合が良かったからです。冬は寒く、結婚式には理想的ではありませんでした。夏は作物の世話でとても忙しい季節でした。秋は収穫に追われ、そして種まきは春に行われました。農作業の厳しいリズムから解放されるのは、6月だけだったのです。そのうえ、6月は天候も良好でした。こうして、6月の結婚式の人気は続いたのです。

しかし1800年代になると、人々の考え方は変わり始めました。ヨーロッパの経済は急速に変化し、農業よりも産業革命の力によって支えられるようになっていきました。6月の結婚式という伝統は、このような大きな社会変化に耐えられるのでしょうか? 来月は、6月の結婚式の現代史についてお話をさせていただきます。

### 第7代松山商科大学学長 稲生晴氏(田部出身)について

稲生晴氏は伊方町出身で1943年4月松山高等商業学校に入学し(1944年4月から経済専門学校に校名変更)、1945年9月松山経済専門学校を卒業されました。

『松山商大新聞』(第53号、1953年11月20日)に、稲生先生へのインタビュー記事を掲載している『松山商大論集第四巻』が温山会佐田岬支部様より寄贈されました。



左の写真の松山商大論集は伊方町立図書館と佐田岬半島ミュージアムに置いてありますのでご覧ください。

## 国民年金保険料の追納について

### 【追納とは】

国民年金保険料の免除、納付猶予、学生納付特例を受けた方が、その後経済的に納付が可能となったときなどに、本人の申し出により、免除や猶予された保険料を納付することができる制度です。免除等から10年以内であれば追納が可能です。

### 【どんなメリットがあるの?】

- 年金額を満額に近づけることができます。

(1年間分追納すると、全額免除の期間であれば老後の年金が年間で約1万円、納付猶予や学生納付特例の期間であれば年間で約2万円増えます。)

- 追納した保険料は社会保険料控除の対象となります。

申請方法等の詳細は、日本年金機構HP「国民年金保険料の追納制度」をご確認ください。

国民年金追納HP▶



問 宇和島年金事務所 (代表) TEL 0895-22-5440  
町民課 住民生活係 TEL 38-2653

### 宇和島年金事務所 出張相談

時 7/8(水)・8/5(水) 10:00~15:30

所 八幡浜商工会議所

申 宇和島年金事務所 TEL 0895-22-5440 ※要予約

## 6月 暮らしの相談事業開催日

1(月)	特設人権相談 伊方町民会館	10:00~12:00 13:30~16:00
10(水)	定例行政相談所 三崎支所	13:30~16:00
16(火)	消費生活相談 役場1階相談室	9:00~16:30
17(水)	行政相談所 町見公民館 心配ごと相談 町見公民館 当番司法書士事務所 三崎支所	13:00~15:00 13:30~15:30 13:30~16:00
19(金)	心配ごと法律相談 伊方町民会館 心配ごと相談 三崎保健福祉センター	14:00~17:00 9:00~11:30

※心配ごと法律相談は【予約制】です。相談を希望される方は、相談日の前日までに社会福祉協議会本所(TEL 38-2360)へ予約をお願いします。ものわすれ相談、各種保健事業については、健康ひろばでご確認ください。

## 伊方町クリーン情報

### ~危険ごみの捨て方にご注意を!~

今年4月の埋立ごみ収集時に、ごみから発火する事故が再度発生しました。今年1月にも同じ事案が発生しております。ハッキリとした火元は不明ですが、カセットボンベ・ライター等が原因である可能性が高いです。

下記にごみ捨て時に火災が発生する可能性があるものを記載しますので、ごみ出しの際は十分注意してください。

カセットボンベ スプレー缶	中身を使い切って、穴をあけてガス抜きをしてください。 → かん類の収集日に出してください。
ライター	中身を使い切ってください。 → 埋立ごみの収集日に出してください。
モバイルバッテリー	役場本庁・各支所・町見出張所に設置している小型家電回収ボックスに入れてください。 ※ごみ収集には出さないでください。



※事故時の写真

時とき 所ところ 内内容 対対象 定定員 ¥金額 申申し込み 問問い合わせ HPホームページ



# みんなちがってみんないい 金子みすゞの作品より

「みんなちがって みんないい」  
この言葉は、誰しもが一度は聞いたことがあると思います。

小学校の国語（3年生）の教科書にも掲載されている金子みすゞの代表作「わたしと小鳥と鈴と」の一節です。

金子みすゞは、大正末期から昭和初期に活躍した童謡詩人です。彼女の作品はリズム感がよく読みやすいというだけでなく、現代の人権教育や人権啓発の面においても、非常に高い評価を受けています。

「わたしと小鳥と鈴と」は、「みんなちがってみんないい」の言葉どおり、小鳥や鈴のできることやできないことが具体的に示されています。そして、それを認め合うことで、それぞれを等しく尊重する思いを「みんなちがってみんないい」という言葉でしめくくっています。このようなみすゞの温かな視点は、どんなものでも等しく尊重し合おうという、人権教育の根幹とも言えるメッセージを端的に表現しています。

また、「大漁」は、たくさんのいわしが捕れて喜ぶ人々の姿と対比して、その向こう側で、いわしたちが仲間（の死を弔（とむら）う姿を想像し、魚たちの悲しみに光を当てた作品です。これは、自分たちとは異なる立場の視点にも思いを馳せ、その心の

痛みや尊厳を想像することで、どのような立場の者へも心を寄せる視点の重要性を説いています。

このように、金子みすゞの作品には、現代の私たちにとって、人権の視点として大切にしていきたいものがたくさん表現されています。

自分とは異なる立場やマイノリティの視点に立ち、その痛みや尊厳を想像する力「他者への共感」や、一人ひとりの違いを認め合い、等しく尊重する心情「自己肯定感と個性の尊重」、人間だけでなく、目に見えない小さな虫や植物など、すべての生き物の「命」の重さは同じだ「命の平等」と考える彼女の視点は、あらゆる存在を排除（はいじよ）しないインクルーシブな考え方へと繋がっています。これは、現代にも通ずる人権教育の大切にした視点を、彼女が示してくれているのです。

彼女が残してくれた数多くの詩は、子どもたちが親しむ童謡という範疇（はんちゆう）を超えて、弱者や小さな命に対する深い慈（いつく）しみと、個人の尊厳を限りなく肯定する視点が一貫して描かれているため、今もなお多くの人々に愛され続けています。

機会があれば、是非手に取って一読してみたいかがでしょう。



## 俳句

### あみだ句会

あれつと云う一夜のうちに桜散る

松本光子

ベランダで古い句開く春の海

玉里宏子

ままならぬ日々喜び桜咲く

平尾由賀

初物の筍をはいで香りかく

中村まゆみ

早春にひ孫一号進着に

浜田貞江

目に染みるひかり輝く青葉かな

宮本真知子

女子会は乙女にかへりて花の下

西谷玲子

ポカポカ日遊び相手は野花かな

塩崎孝子

花曇り杖いっぽんや退院す

木村 勲

レモンかな遠くに見えるははるかな

濱田啓二

## 町見野の花句会

小手毬の肩にふるるや雨雫

岩井ふみえ

若葉雨きらきら落つる散歩道

井上敦子

戦わず我が野で誇れ桜花

得能嘉昭

風かおる野山光て我をよぶ

得能嘉昭

春の潮引いて丸見え朱の鳥居

（宮島にて）

西山美津子





# 佐田岬半島ミュージアムだより



## ★6月のサダミュージーイベント情報★

- おとなの学び舎「なぜ我々の宇宙は存在しているのか」 第1回「宇宙って何だろう!!」  
日時: 6月14日(日) 14:00~16:00 場所: 佐田岬半島ミュージアム 講師: 石口孝治さん(みさきフロンティア塾)
- 第214回佐田岬半島の自然スライド上映会「梅雨大好き生物祭」  
日時: 6月24日(水) 19:00~20:30 場所: 佐田岬半島ミュージアム 講師: 水本孝志さん 予約不要
- おとなの学び舎「こころ豊かに生きる」  
日時: 7月5日(日) 13:30~15:00 場所: 佐田岬半島ミュージアム 講師: 若松進一さん(双海史談会)

### 6月カレンダー

日	月	火	水	木	金	土
	1	2	3	4	5	6
7	8	9	10	11	12	13
14	15	16	17	18	19	20
21	22	23	24	25	26	27
28	29	30				

… 休館日 ○ … イベント

## 『研究紀要第1号』『三崎村郷土誌』ができました!

『ミュージアム研究紀要第1号』(1,600円、170頁)と資料叢書第2集『三崎村郷土誌』(700円、93頁)が新しく刊行されました。研究紀要は佐田岬半島に関する12本の論考が集まっています。

『三崎村郷土誌』は明治44年に三崎村役場が刊行した郷土誌の翻刻本です。ミュージアムショップにて販売中です!



### 利用案内

- 開館時間 9:30~17:00
- 入館料 一般300円/団体・高校生・65歳以上200円  
中学生以下無料
- 休館日 月曜日(月曜が祝日の場合はその翌日)、  
祝日の翌平日、年末年始
- 電話番号 0894-21-3400

### SNSでもミュージアム情報発信中です。



佐田岬デジタル博物館



公式instagram

## 佐田岬民俗ノート 253

### 三崎の海士の活躍①

日本各地を歩いた民俗学者・宮本常一(1907-1981)が長崎県対馬で調査をした際のフィールドノートに、佐田岬半島の海士(素潜り漁師)の様子が記録されています。

長崎県上県郡豊崎町鰐浦(現・対馬市上対馬町鰐浦)で1950年8月29日~31日に調査したときの記録です。

「フンドウアマ、ダントイ的」来タ。イヨノシヨノ(愛媛県西宇和郡三崎町正野)ノ人ガ来タ。20名クライ来タ。大正ノハジメノコトデアッタ。ワニウラトケイヤクシテ入漁シテイタ。トツタモノヲメイホウニシテイタ。大ヘンセイセキヲアゲタ。

イヨノアマハ次ニラシ(三崎町中ノ人ガ来テ、3-5年ノトクテイケイヤクヲシテ、ブラクトムスンデ10年以上モヤツテ来テヤタ。

大東亜戦ニナツテカラ来ナクナツテシマッタ。応召ノタメデアッタ。(宮本2009、92頁)

正野地区のフンドウアマ(分銅とよばれるおもりを使用して海中深くまで潜る海士)約20名が大正時代初めに出現し、鰐浦地区と契約して入漁しました。採った鮑は明鮑(鮑を煮て干したのもの)にし、とても成果をあげました。その後、串地区の海士も対馬へ行き、地区と3~5年の特定契約をして、10年程漁をしていましたが、第二次世界大戦による応召により、来なくなりました。



鰐浦地区 (2025年3月9日撮影)

ここで紹介した鰐浦は対馬最北端の集落で、海を挟んで韓国・釜山と面しています。その距離約50km、晴れた日には釜山の町がはつきり見えます。鰐浦にはオジカノアマ(長崎県五島列島の小値賀島)やブンゴノアマ(大分県佐賀関)、イセノアマ(三重県伊勢)、チヨセノアマ(朝鮮)など全国各地から海士・海女と来ていたようです。宮本は曲(現・対馬市厳原町曲)という集落でも三崎の海士の話をきいています。現地では様々な交流があったのでしょうか。三崎の海士は国内にとどまらず、韓国の済州島などへも進出しました。進取の精神が感じられます。

つづく(M)

- 参考文献／「宮本常一 農漁村探訪録Ⅷ 対馬調査ノート(1)」、「宮本常一 農漁村探訪録Ⅷ 対馬調査ノート(3)」周防大島文化交流センター

# 三崎高校だより



令和8年度が始まりました。今回は4月の様子についてご紹介します。

## \*入学式

令和8年4月9日(木)、令和8年度入学式を行いました。社会共創科となって3年目、今年も全国各地から多くの生徒が集まってきました。今年は58名の新生を全校生徒の大きな拍手で迎えることができ、県外生49名を含む総勢150名となりました。寄宿舎生は全校生徒のちょうど6割にあたる90名です。



## \*対面式

4月10日(金)には対面式、新生オリエンテーション、ゼミ・部活動紹介がありました。対面式では、みさこう応援団の熱烈的な歓迎があり、その後、新生代表者はしっかりとしたあいさつができていました。新生オリエンテーションで、本校に関する必要知識を多く学んだあと、午後から本校ならではの「みさこう映像研」「燈人ゼミ」などの地域の人々との関係が深いゼミ紹介、2・3年生が創意工夫した部活動紹介が行われました。



大勢の新たな力を得た新しい三崎高校が始まります。「みさこう 最高 さあ行こう!」最西端から最先端へ」を合言葉として、地域の皆さまとともに、今年も生徒、教職員全員で取り組んでまいります。

## \*南予地区大会開催!

4月25日(土)・26日(日)に、今年度からなくなった総体の地区大会に代わり、男女バレーボール部、男女卓球部が南予地区大会に参加しました。1年生の新戦力を加え試合に臨み、南予地区の選手を相手に激闘を繰り広げました。格上の選手を相手に善戦する場面もあり、県総体に向けて手応えを感じる2日間でした。どの部も全力プレー、全力応援で試合に挑みました。多くの生徒が5月末から行われる県総体に出場します。今後とも応援をよろしくお願いいたします。

なお、今年度より東・中・南予とも地区予選がなくなり、総体は県大会から始まることとなりました。一部の種目においては、このように地区大会を行っています。



## 伊方 スポーツセンターだより

### リラックスヨガ 生徒募集!!



時 6月7日(日) 10:00~10:50  
毎月第1日曜日

所 伊方スポーツセンター会議室

定 15名

対 中学生以上  
(中学生は保護者同伴、もしくは同意が必要)

¥ 1,000円/1回 ※無料体験なし

**特典** 200円分の無料特典あり

(プール、トレーニングルーム、卓球場無料利用が1回OK)



ゆったりとした動きと呼吸法で自律神経のバランスを整えます。凝り固まった筋肉、心と体の緊張をほぐし、心身共に「オフ」の状態に導きます。体が硬くても大丈夫です。運動が苦手な方も是非参加してください。

### ダンススクール 生徒募集!!

時 6月6日~ 毎週土曜日  
18:10~19:00

所 伊方スポーツセンター  
アリーナ

定 各クラス15名程度

対 4才~中学生

¥ 3,600円/(1期4回) ※無料体験あり

**特典** 両親・兄弟施設使用無料

(スクール期間)



ダンスレッスンを通してこころとからだを豊かにし、子どもたちの個性を育みます。また、表現方法やコミュニケーション能力の向上を図ります。また、伊方町内のイベントにも参加いたします!

### 『6月スポセン 休館日のお知らせ』

#### ◆休館日◆

1日(月)

8日(月)

15日(月)

22日(月)

29日(月)

以上お間違えのないようお願いいたします。

見学随時OK! 無料体験実施中!! ご希望の方はご連絡お願い致します。

なお、詳しいお問い合わせは下記にご連絡ください。  
問 伊方スポーツセンター TEL 38-1100 または 38-0776

## 小林征子氏（元三崎小学校長）

### 瑞宝双光章を受章

令和8年2月1日付で小林征子氏（88歳 二名津在住）に、長年にわたり学校教育及び社会教育の振興に尽くされた功績に対し、瑞宝双光章が授与され、ご家族に伝達されました。

氏は、昭和35年に三崎町立二名津小学校教諭として教職に就かれて以来、38年間の長きにわたり、学校教育の充実進展に多大な功績をあげられました。

主に旧三崎町内の小学校で勤務された間、図工科の



研究実践、へき地教育の指導と充実に尽力され、学校の特色を生かしてふるさと教育の推進に努められました。

教員退職後も高い見識と信望により、社会教育委員や公民館運営審議会委員などを歴任されております。また、絵画教室を主宰したり小中学校の教職員に絵画指導を行ったりするなど、伊方町の教育、特に美術教育の振興に寄与されました。

なお、小林征子氏は、受賞後の本年4月にご逝去されました。



教育Newsでは、伊方町教育委員会の取組や情報、各学校の紹介や教育関係行事等をお知らせします。

## 伊方町立図書館が、文部科学大臣表彰を受賞しました！

### ～ 子どもの読書活動優秀実践図書館表彰受彰 ～

この4月23日（木）に、東京の「国立オリンピック記念青少年総合センター」において、「子どもの読書活動優秀実践図書館表彰」を受彰してまいりました。この表彰は、子どもの読書活動において優秀な実践活動を行っている図書館に与えられるものです。

当図書館においては、中学生を中心に電子図書の利用回数等が全国的に高い利用率であること。また、学校等の館外での「おはなし会」の積極的な開催など、子どもに対する様々な取り組みを行ってきた実績が評価された結果であります。伊方町立図書館は、平成17年に開館してから、この3月末で、約51万人の方に利用していただいております。子どもたちの読書活動を含め、これからもより一層、皆様の読書環境の充実のため精進してまいります。



## 教育長を退任いたしました。皆様、ありがとうございました。



このたび、任期満了により5月17日をもちまして、伊方町教育委員会教育長を退任いたしました。2期6年の在任中、町民の皆様には一方ならぬご指導ご支援を賜りましたこと、心より厚くお礼申し上げます。

私の教育長としての仕事は、コロナ禍の対策から始まりました。未曾有の危機の中、子どもたちの、そして町民の皆様の学びや安全をどう確保するのかに悩みました。また、伊方町立学校の再編計画につきましては、未来を担う子どもたちのより良い学習環境を整備するため、ご理解・ご協力をいただきありがとうございます。皆様にとりまして苦渋の決断であったと拝察いたします。学校再編の途上での退任となりましたことを深くお詫び申し上げます。

私といたしましては、微力ながら伊方町の子どもたちの健やかな成長と町民の皆様の生涯にわたる学びの充実のために、教育委員会の力を合わせて、伊方町の教育行政を推進することができました。これもひとえに、町民の皆様の温かいご支援・ご助力の賜物と深く感謝申し上げます。今後とも、伊方町教育委員会、新教育長に変わらぬご支援・ご協力のほどをお願い申し上げます。私も、退任後は一町民として協力してまいります所存でございます。

伊方町、そして伊方町教育の発展と、皆様のますますのご健勝・ご多幸を心よりお祈り申し上げます。ありがとうございました。

前伊方町教育委員会教育長 中井 雄治

# 伊方町の子どもたちの体力・運動能力について

令和7年4月～7月にかけて、全国の小学校5年生と中学校2年生を対象として、全国体力・運動能力、運動習慣等調査が実施されました。町内児童生徒の結果は以下のとおりです。小中学生の一部の結果ではありませんが、各小中学校では、結果を参考にして今後の活動に取り組んでいきます。ご家庭や地域でも体力の向上等に向けてご理解・ご協力をよろしくお願いいたします。

## 1 全国体力・運動能力、運動習慣等調査

### (1) 調査の目的

- ア 国が全国的な子どもの体力の状況を把握・分析することにより、子どもの体力の向上に係る施策の成果と課題を検証し、その改善を図る。
- イ 各学校が各児童生徒の体力や運動習慣、生活習慣等を把握し、学校における体育・健康等に関する指導などの改善に役立てる。

### (2) 調査の対象

小学校第5学年、中学校第2学年

### (3) 各種目に関する調査結果（全国を50としたとき）

	小学校男子	小学校女子	中学校男子	中学校女子
伊方町	50.8	50.5	51.1	51.5

## 小学校 ○各種目に関する調査（全国との比較）

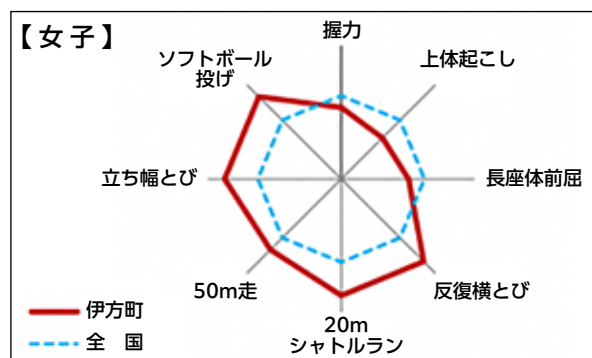
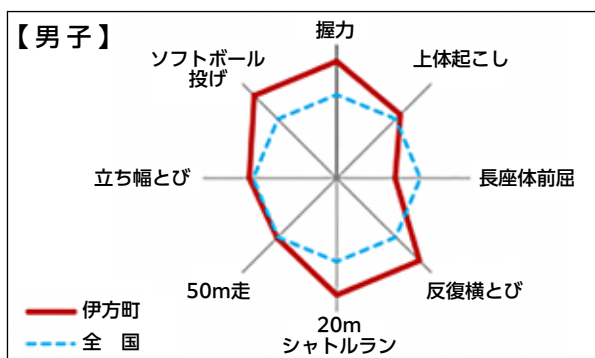

## 中学校 ○各種目に関する調査（全国との比較）

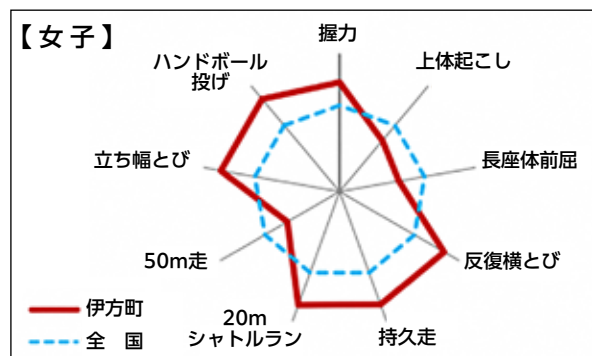
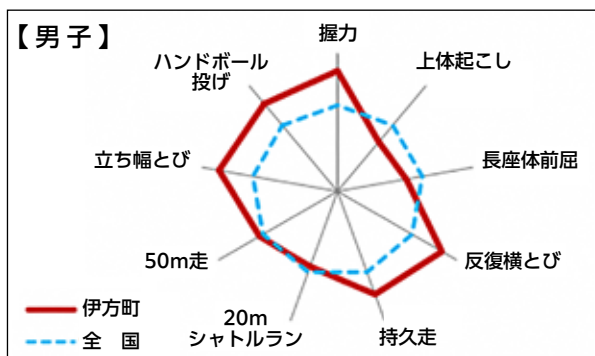

### (4) 考察

- 小学校は、男子は握力・長座体前屈・反復横とび・20mシャトルラン・ソフトボール投げは大きく上回った。上体起こし・50m走・立ち幅とびは全国平均並であった。女子は、50m走はやや上回り、反復横とび・20mシャトルラン・立ち幅とび・ソフトボール投げは大きく上回った。握力・長座体前屈はわずかに下回り、上体起こしは下回った。
- 中学校では、男子の持久走はやや上回り、握力・反復横とび・立ち幅とび・ハンドボール投げは大きく上回った。長座体前屈はわずかに下回り、上体起こしはやや下回った。女子は、握力はやや上回り、反復横とび・持久走・20mシャトルラン・立ち幅とび・ハンドボール投げは大きく上回った。上体起こしはやや下回り、長座体前屈・50m走は下回った。
- 児童生徒質問紙から、全国平均と比べて小学校では、「体育の授業は楽しい・やや楽しい」の割合が低い。中学校では、「1週間の総運動量」の割合が高く、「朝食を毎日食べる」の割合が低い傾向がある。運動やスポーツを行うことは、楽しさや喜びを味わうことに加え、体力の向上へとつながる。今後は、朝食の習慣など学校と家庭の連携に加え、地域の協力も得ながら児童生徒の生活習慣の改善と良好な運動習慣の形成に努める必要がある。

## 献血のお知らせ

病気やけがなどで輸血を必要としている患者さんの尊い生命を救うため、日本赤十字社では、16歳から69歳までの健康な方に献血のご協力をお願いしています。愛媛県においても血液が不足しており、ひとりでも多くの方の献血をお願いいたします。ご協力をよろしくお願いいたします。

時 6月26日(金) 午前 10:00～11:50  
午後 1:00～4:00

所 伊方町役場前(受付:役場1階ロビー内)



健康ひろばでは、健康に関する情報や行事をお知らせします。

## 毎年6月は「食育月間」 毎月19日は「食育の日」です！

国は食育を国民運動として推進し、継続的に展開するために、毎年6月を「食育月間」、毎月19日を「食育の日」として定めています。

伊方町では、平成26年に「第2次伊方町健康増進計画～健康合力プラン いかた」、平成30年に「第2次伊方町食育推進計画～◎食で育む 元気な伊方」を策定し、健康づくり及び食育を推進してきました。両計画の期間の満了に伴い、新たに一体的に「第3次伊方町健康増進・食育推進計画」を策定しました。

食育推進計画では以下の通りに取り組んでいます。

- ◎家庭・学校・地域で進める食育
- ◎地域の食と食文化を生かす食育
- ◎みんなで進める食育

みなさまも「食育月間」「食育の日」を機に、朝食摂取やバランスの良い食事、規則正しい生活習慣づくりなどご自分の食習慣、食環境を見直す機会としましょう。

## ひきこもり相談のお知らせ

18歳以上のひきこもりご本人およびそのご家族を対象に相談をお受けしています。

ひきこもりとは、以前は活動的に外に出ることができていた、また学校や仕事に通っていたが、あるときから一切の外出を拒む、一見穏やかに家庭にとどまっているように見えても、家族以外の対人交流がない状態が長期間続いていることをいいます。なかには心の病気を併発する場合があります、深刻な問題を抱えている恐れもあります。ぜひご相談ください。

時: 月～金曜日(祝日は除く) 8:30～17:15

申: 電話相談、来所相談(電話予約)

問: 八幡浜保健所 精神保健係(八幡浜市北浜1丁目3番37号)  
電話 0894-22-4111(内線287・288)  
: 伊方町中央保健センター(西宇和郡伊方町湊浦866番地)  
電話 0894-38-1811

## ～心の健康相談ご案内～



伊方町では心の健康に関する身近な相談の場として、「心の健康相談」を実施しています。様々なストレス・身体の変調・年齢の節目等からくる心の不調はありませんか?病院に行くほどではないけれど、ちょっと気になると感じていたら、是非お気軽にご相談ください。

相談は専門科医師が個別に対応しています。認知症等についての相談やご家族からの相談も受け付けています。

### 相談例

気分が落ち込む、眠れない、意欲・気力がわかない、物忘れがひどくなった。

その他、心の健康に関する相談。

- \* 開催日は広報「健康ひろば 保健センター行事」をご覧ください。
- \* 秘密は厳守いたします。相談料は無料です。
- \* 相談は予約制になっておりますので、事前に保健センターへご連絡下さい。

問 中央保健センター 0894-38-1811

## マダニに咬まれないために!



マダニに咬まれて感染する「重症熱性血小板減少症候群(SFTS)」の発生が増加する時期になりました。

マダニに咬まれないために、草むらや藪などマダニが多く生息する場所に入る時は、肌を出るだけ出さないようにしましょう。

屋外活動後は、マダニに咬まれていないかの確認もしましょう。



- ← 帽子
- ← 首にタオル
- ← 長袖(袖口を手袋の中に)
- ← 長ズボン(ズボンを靴下の中に)
- ← 靴

## 令和8年度 歯周病検診のご案内

歯周病は自覚症状に乏しく、発症した時には既に重症化していることが多く、歯の喪失につながる疾患です。また、糖尿病や肺炎、心臓病など全身の様々な病気に関連しています。

伊方町では、下記のとおり歯周病検診を実施しています。検診を希望される方は、期間内に受診してください。

**対** 伊方町内に住所を有し、年度内に19歳から74歳となる方

※既に歯科医師の管理下で治療中の方、妊娠中の方は対象外となります

※節目年齢（20・30・40・50・60・70歳）を迎える方には、はがきを郵送します。はがきを持って医療機関を受診してください。

◎ **実施期間** 令和8年6月1日(月)～令和9年2月末

◎ **検診場所** 町内の歯科医院

◎ **受診回数** 1人あたり期間内に1回まで

◎ **受診料** 無料

◎ **流れ** ① 歯科医院に直接申し込みをする。  
② 歯科医院で受診票を記入して提出し、受診する。※受診票は医療機関に設置しています。  
③ 検診を受け、結果を聞く。

◎ **内容** 問診、歯・歯周組織等の検査、結果説明及び歯科保健指導・ブラッシング指導

**問** 伊方町中央保健センター 0894-38-1811

**問申** 中央保健センター  
TEL38-1811

### 保健センター6月の行事

名称	開催日	時間	場所	対象
婦人がん、骨粗鬆症健診	1日(月)	12時30分～14時00分	川永田コミュニティセンター	中浦、川永田、豊之浦
婦人がん、骨粗鬆症健診	3日(水)	12時30分～14時00分	中央保健センター	湊浦
心の健康相談	3日(水)	14時00分～15時00分	中央保健センター	全町
婦人がん、骨粗鬆症健診	8日(月)	12時30分～14時00分	三崎保健福祉センター	三崎東、佐田、大佐田、井野浦
婦人がん、骨粗鬆症健診	12日(金)	12時30分～14時00分	三崎保健福祉センター	二名津、明神、松、名取、釜木、平儀
野菊二名津サロン食育	12日(金)	13時00分～15時00分	二名津集会所	二名津
特定健診、胃・肺・大腸がん健診	15日(月)	8時30分～10時30分	川永田コミュニティセンター	川永田
特定健診、胃・肺・大腸がん健診	18日(木)	8時30分～10時00分	二見地区体育館	二見、加周、田之浦、古屋敷、大成、鳥津
特定健診、胃・肺・大腸がん健診	22日(月)	8時30分～11時00分	伊方町民会館	湊浦
婦人がん、骨粗鬆症健診	23日(火)	12時30分～14時00分	町見公民館	奥、向、畑、須賀、久保、西、二見、加周、田之浦、古屋敷、鳥津、大成
婦人がん、骨粗鬆症健診	24日(水)	12時30分～14時00分	三崎保健福祉センター	三崎西、高浦、与侈、申、正野
特定健診、胃・肺・大腸がん健診	24日(水)	8時30分～10時00分	伊方町民会館	大浜、中之浜、仁田之浜、豊之浦
献血	26日(金)	10時00分～16時00分	役場前	全町

**問申** 地域包括支援センター  
TEL38-2652・FAX38-0372

### 地域包括支援センター6月の行事

名称	開催日	時間	場所	内容
介護予防教室 (いかた元気のつどい)	3日(水)	13時30分～15時	伊方スポーツセンター	健康運動実践指導者を講師とし、身体を動かしながら、介護予防について取り組んでいく教室です。当日の参加もできます。
ものわすれ相談 みかんカフェ	4日(木)	13時30分～15時	つわぶき荘 (伊方)	<b>【ものわすれ相談】</b> 認知症地域支援推進員が認知症に関する悩みについて一緒に考えます。 ※事前の予約をおすすめします。
	18日(木)		三崎支所	<b>【みかんカフェ】</b> レクリエーション等を楽しみながら認知症予防や交流する集いです。 ※どなたでも参加できます。

# 初めてのお誕生日

6月



湊浦坂本 愛綴ちゃん

るーちゃん、一歳のお誕生日おめでとう♡  
生まれてきてくれて嬉しいよ！すくすく成長してね♡  
雄一パパ・愛ママ



子育てNaviでは、子育てに関する情報や行事をお知らせします。

子育てLINE  
「伊方町子育てNavi」



## 保健センター6月の行事

問 中央保健センター TEL38-1811

名称	開催日	時間	場所	対象
歯みがき教室	5日(金)	10時00分～11時00分	九町保育所	九町保育所
歯みがき教室	5日(金)	14時00分～15時00分	伊方保育所	伊方保育所
歯みがき教室	9日(火)	13時30分～14時30分	三崎保育所	三崎保育所
のびのび子育て相談	11日(木)	9時30分～	中央保健センター	全町
のびのび子育て相談	17日(水)	9時30分～	中央保健センター	全町
のびのび子育て相談(作業療法)	19日(金)	10時00分～	中央保健センター	全町
のびのび子育て相談	26日(金)	9時30分～	中央保健センター	全町

※予約が必要です。

## スマイルルーム6月の行事

時 月曜日・金曜日 9時30分～12時30分  
火・水・木曜日 9時30分～15時00分

問 保健福祉課 こども・子育て政策係  
TEL38-0217

名称	開催日	内容
出張スマイル(三崎)	4日(木)	時 10:00～12:00 所 三崎保健センター 2階和室 妊娠中の方や子育てについて相談のある保護者の方も参加可能です。
育児相談	12日(金)	時 10:30～11:30 所 児遊館 ちょっとした困り事や心配な事を相談できます。身長・体重の測定もできます。
リサイクル	12日(金)	時 10:00～12:00 所 児遊館 掘り出し物を見つけに来てください。
ベビーマッサージ・ベビーヨガ	17日(水)	時 10:00～12:00 所 児遊館 【講師】窪田 実香先生 ※予約が必要です。
誕生会	23日(火)	時 10:30～ 所 児遊館 6月生まれのお友達のお祝いをみんなでします。 お祝いしてほしい6月生まれのお友達は3日前までに予約をお願いします。

※スマイルルームからのお知らせ  
出張スマイルの日も児遊館のスマイルルームは開所しています。  
各イベントのネット予約が出来ます！  
詳しくはホームページへ☆

## 《6月の小児科初期救急診療当番医》

日	医療機関および担当医師名	所在地	電話番号
7	八幡浜一次救急休日・夜間診療所(愛大)	愛大医学部	八幡浜市大平 0894-24-1199
14	みかんこどもクリニック	廣井 一 浩	八幡浜市白浜通 0894-20-8800
21	おおくぼこどもクリニック	大久保 一 宏	大洲市徳森 0893-57-9366
28	おおむら小児科	大 村 勉	内子町城廻 0893-44-7117

時 診療時間 午前9時から午後5時まで おおくぼこどもクリニック・おおむら小児科  
診療時間 午前9時から午後6時まで 八幡浜一次救急休日・夜間診療所・みかんこどもクリニック

小児科初期救急診療当番医では外科治療は対応しておりません。  
ケガの場合は、当日の外科系の当番医または救急病院をご利用ください。  
新型コロナウイルス、インフルエンザ等の感染状況によっては混雑が予想され、患者数等により受診対応できない場合があります。

時 とき 所 ところ 内 内容 対 対象 定 定員 ￥ 金額 申 申し込み 問 問い合わせ HP ホームページ

# 図書館だより



## 6月 図書館カレンダー

日	月	火	水	木	金	土
	1	2	3	4	5	6
7	8	9	10	11	12	13
14	15	16	17	18	19	20
21	22	23	24	25	26	27
28	29	30				

○…おはなし会 □…休館日

### 利用案内

- 開館日時／火曜日～日曜日  
午前9時30分～午後6時
- 休館日／毎週月曜日  
(月曜日が祝日のときはその翌日も)  
祝日、月末図書整理日、年末年始  
蔵書点検日



図書館  
ホームページ

※町見公民館・瀬戸町民センター・三崎公民館で図書と雑誌の予約受取・返却ができます。

## 新着図書

新しく購入した本は図書館ホームページからもご覧いただけます。

### 〈一般書〉

- 『空き家と移住』 垣谷 美雨／著
- 『家康と七人の忍び』 佐藤 賢一／著
- 『眠れぬおまえに遠くの夜を』 桐野 夏生／著
- 『ノスタルジア』 島本 理生／著
- 『異常に非ず』 桜木 紫乃／著
- 『じっくりながめたくなる月の図鑑』 縣 秀彦／著
- 『時をかける情緒まあいさ』 清水 ミチコ／著

### 〈児童書〉

- 『どうどうどうどうぶつえん』 にしだ のぶまさ／作, 高畠 純／絵
- 『おばけのそこちから』 内田 麟太郎／文, 山本 孝／絵
- 『いたずらからず』 さとう わきこ／さく・え
- 『スージーのふしぎな一日』 ミリアム・ヤング／さく
- 『音符がいっぱい』 まはら 三桃／作
- 『妖品魔具物語』 廣嶋 玲子／作
- 『ぼくがぼくであるために』 蒼沼 洋人／作

## ピップスおはなし会のご案内

～ 6月のおはなし会 ～

- 時 20(土) 午後1時30分～
- 所 図書館 おはなしコーナー
- 対 どなたでも参加できます

### 読書の思い出を記録しよう!

「読書の記録」は、借りた本の題名などを記録帳に印字するサービスです。町内在住・在学の高校生以下の方は無料です。皆さんも読書の記録を始めてみませんか。



6  
冊  
目!



## 図書館長のススメ!

読者の皆さん、こんにちは。

能動的に読書してますか。次から次へと新人作家さんのデビュー、さらには、現在活躍されている作家さんの新刊が続々と発刊されている状況です。楽しみです。

さて、今月の推奨本は新堂冬樹先生の「微笑み迷子」です。先生は「清」も「濁」も上手く書き分けられる貴重な作家です。巷ではダークな世界の時は「黒新堂」、片や純愛小説などピュアな世界の時は「白新堂」と囁かれています。さて、この最新刊、どちらに当てはまるでしょうか。

主人公「三枝流星」は、「飛翔出版」に勤める編集者。自らが「サイコパス」よりもヤバイと言われる「ダークエンパス」(説明省略)だと自覚している。そんな彼が編集者としてある歌手の自叙伝を発刊するため色々な手を使って契約を取りに行くが、そこはお約束の、上司たちに邪魔をされる(どこにでもいるんですね。嫌みな上司などが・・・)

唯一の理解者であり同僚である「葵」彼女との出会いにより穏やかな日々を送っていた「流星」だったが、ある事件が起き、退社

### 『微笑み迷子』 新堂 冬樹／著 (実業之日本社)

を余儀なくされた。その後、決して適切ではない支援を受け会社を立ち上げることに。ここから正念場です。有名作家との専属契約をし、事業を展開していく流星。思いもかけない、家族との再会、結婚。「神様」は味方してくれるのでしょうか。

さて、いきなりですが質問です。下記の中から3つ以上当てはまると、あなたはサイコパスより危険な存在?!らしい。

- 「いい人」と言われるが、内心は違う。
- 相手の弱みを知ると優越感を感じる。
- 人間関係は「損得」で判断。
- 他人が自分に依存してくるよう、誘導。
- 場の空気を操り、自分の思い通りにする。

果たして「微笑み迷子」の意味は。流星は幸せになったのでしょうか。図書館で借りて読んでみてください。



# 伊方町地域おこし協力隊通信



## 「いつ起こるかわからない 災害に備えて」

事業提案型担当

井上 俊光

問 まちづくり・DX政策係

TEL 38-2659



こんにちは。事業提案型の井上です。

着任して早いもので1年8ヶ月。地域おこし協力隊に応募した際、「地産品を使ったメニューでの伊方町アピールと発災時には被災された方々へ温かい食事を提供したい。」と面接で話し、この度やっとキッチンカーができあがりました。平時に於いては今まで同様、地域行事や学校行事、文化祭や伊方町のイベントへの参加に加え、営業活動も行います。発災時の炊出しをする為の、災害対応車両登録も済ませておりますが、食材の備蓄量や備蓄場所など、準備すべき事はまだまだあります。また、炊出しをスムーズに行えるよう練習も必要なのですが、ありがたい事に集会所などで行う行事に充ててその機会をいただき、実施させていただきました。実際にやってみると、イメージしていた通りにいかず、次に活かすべき課題も見えてきます。今後もお声がけいただければ伺わせていただきますので、よろしくお願いたします。



## 「未来へ残す写真を」

情報発信分野担当

二瓶 香純

問 広報秘書係

TEL 38-2659



情報発信分野の二瓶です。3年間の協力隊任期も丁度折り返し地点となり、佐田岬半島の様々な風景・文化を撮影した写真の枚数もかなり増えてきました。そして、1つの大きな目標としていた『自分の写真展を行う』を、3月18日～4月5日の期間、佐田岬半島ミュージアムにて達成することができました！お1人1枚限定プレゼントのポストカードを準備したところ、約500枚配布できたので、恐らくそれ以上の方に見ただけかと思えます。足を運んでいただきありがとうございました！写真は、遠く離れた場所やずっと未来まで、様々な人に今の伊方町の姿を伝えられる貴重な手段だと考えています。これからも多くの人へ伊方町の魅力を発信できるよう頑張りますので、Facebook・Instagramなど伊方町公式SNSのフォローも是非お願いたします。



### 伊方町地域おこし協力隊facebook

各隊員が日替わりで更新し、それぞれの活動やイベント情報などを発信しています。ぜひご覧になって隊員たちと交流を深めてみてください。





今月の

# あの人この人

## 「今でも毎日、楽しい」

海士 阿部 和馬 さん



1 漁業振興功績者表彰を受賞  
2 豊かな海と海士の技の賜物

佐田岬の伝統的な素潜り漁を行う、海士。阿部和馬さんは祖父の代から3代続く海士の家系で、高校卒業後すぐに海士の世界に飛び込みました。小さい頃から身近にあった仕事だったものの、決定的になったのは中学3年生の時。父の漁に同行し、楽しそうに働く海士の姿や海の中の世界に圧倒され、帰ってからは働きの対価としてお小遣いが貰え、『こんなに楽しくてお金になるなら海士を仕事にしたい』と思いました。

海士になって20年以上が経った現在も阿部さんは2ヶ月半の禁漁期間を除く年間約200日海に出て、漁業者としての腕を磨き続けています。

近年は海士の後輩のサポートや海洋環境保全活動、三崎の赤ウニのブランド化などにも力を入れ、1次産業のイメージアップを担う『えひめ農林水産アンバサダー』も2年連続で務め、愛媛県青年漁業者連絡協議会の役員としても長年にわたり積極的な活動を行っています。これらが認められ、2025年度には全国漁業協同組合連合会から『漁業振興功績者』として表彰されました。愛媛県の歴代受賞者の中では最年少での受賞でした。

阿部さんは、「海が好きで、好きな事をやり続けていたら表彰していただき有難いです。好きな事を続けられたのは、支えてくれた人のおかげ。町の人達に海士にしてもらったと思っています。仕事は今も変わらず、めちゃくちゃ楽しいです。」と笑顔で話してくれました。



八西CATV放送日

6月1日(月) 18:30~

放送を見逃した方必見！

伊方町公式YouTube「佐田岬チャンネル」で今までの「あの人この人」の動画が見れます！



### 伊方町の人の動き (令和8年4月末日現在)

( )内は先月比

人口	7,350人	(-32人)
男	3,547人	(-24人)
女	3,803人	(-8人)
世帯	4,108世帯	(-12世帯)
出生	0人	
死亡	15人	
転入	38人	
転出	55人	

※転出予定者を含む



行政区別人口等の情報は、伊方町HP「伊方町オープンデータ」で公開中

### 編集後記

5月に入り、みなさんも学校や仕事に慣れてきたのではないのでしょうか。

5月からイベント等が始まっています。地域に出かけて楽しんでください。毎年7月に開催しております「きなはいや伊方まつり」の開催日は変更となっております。広報を見ていただき確認をお願いします。また、各地域へ取材にいきますのでご協力をお願いいたします。



### 音声で伝える広報誌「声の広報」

伊方町の広報誌を音声で伝える広報誌「声の広報」を、毎月1日に伊方町公式YouTube「佐田岬チャンネル」で掲載しています。



### 伊方町公式SNS

伊方町のホットなニュースをSNSで発信中！身近な出来事やお得な情報をお知らせします。

