

7月号

広報

1992



Shizuoka

№231

平成4年7月20日発行  
発行所 瀬戸町役場  
☎0894052-0111  
〒796-05 愛媛県瀬戸町三机  
編集 企画 西澤

“火点命中”

（町消防操法大会）





休憩場所はゴミ捨て場じゃないノ



釣人のマナーも悪い

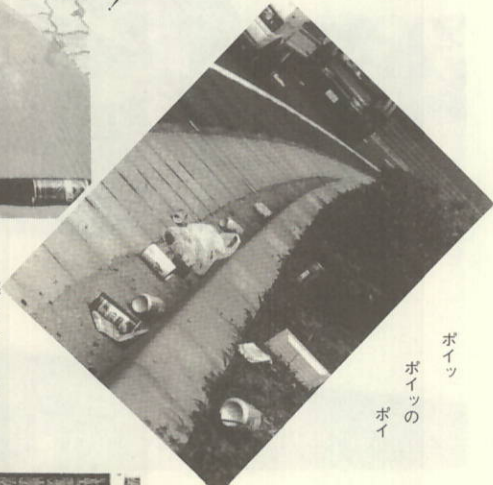

ポイッ  
ポイッの  
ポイ



収集日以外に出されたゴミ

**ゴミを出す  
ルールを守って!!**

ゴミ収集場所は、その一時保管場所であり、ゴミ捨て場ではありません。収集場所付近の住民に迷惑にならないよう、十分配慮して出しましょう。また、ゴミは、収集日の朝八時までに決められた場所へ出して下さい。

指定日以外に出すと、犬や猫、カラスに荒されたり、ゴミが腐ったりして収集場所が不衛生になります。

(3)

# 地球が泣いています



～物を大切にする心が失われている様な気がする～

全体を美しくするには、一人ひとりが気をつけないと美しくならない。



今年も楽しい海水浴シーズンがやって来ました。それぞれの海水浴場・海岸では、「ゴミ」がたくさん打ち上げられ大変困っています。川や海に捨てられたゴミが流れ着くため。私たちの何げなく捨てたゴミが、思わぬ所で環境を悪くしたり大勢の迷惑になったりしています。一人ひとりが自覚し、きれいな川や海にしたいものです。



いつまでもこそう美しい海



瀬戸町にもこんな所が

(2)

# 6月定例議会

去る六月二十五日、六月定例町議会が開かれ、平成四年度補正予算案など二十五議案が上程されました。審議の結果、いずれも原案どおり可決されました。

## (一) 一般会計補正予算の主な事業

- 町道三机大江線道路改良事業
- 犬の危害防止対策事業
- 地域沿岸漁業構造改善事業
- 町道神崎国道改良事業
- 小型動力ポンプ(第九分団)

## (特別会計の補正予算)

- 国民健康保険事業補正額 一千二百四十九万八千円
- 土地取得補正額 一億五十八万四千円
- 住宅新築資金等貸付事業補正額 四百九十二万六千円

## 一般質問

阿部道忠議員  
瀬戸町ふるさと創生基金について  
ふるさと創生基金条例が平成元年三月二十三日施行されました。

町道三机大江線道路改良事業など一般会計補正予算は、一億六千四百四十三千円を計上、累計では二十八億四千四百四十三万三千円となっています。

瀬戸町では、いろいろな面での活用も行なっていると思いますが、大きな基金活用がなされていない事は事実であります。

過疎化がはげしい瀬戸町にも、一日も早く活力のある若い人達の楽しく働ける町づくりをして行かなければならないと思います。今までも何度か議会に取り出されていたと思いますが、実行になっておりません。今後の取り組みについて説明を求めます。

## 町長

ふるさと創生基金の活用状況は人材育成事業として奨学資金、海外視察研修助成、情報化社会へ対応すべく八西CATV加入世帯に対する助成等に活用致しております。又、個性化、魅力的な地域づくり施策として「村お

こし書籍」の劇画化による活力ある町づくりへ向けての啓発も取り組んでおります。今後とも、当初計画しておりますように、一、人材育成事業、二、産業振興事業、三、集落活性化事業と主体的に取り組む事業に対する支援、町振興計画とあわせて、活力ある町づくりに取り組んでいきたいと考えております。

阿部道忠議員  
町営住宅について  
一、老朽化した町営住宅を改築するお考えがあるかどうかお尋ね致します。  
二、今後新しく町営住宅を建築するお考えが有りますか、あれば具体的にどのような計画がお尋ね致します。

## 町長

町においては、旧小学校区にそれぞれ公営住宅がありその空き家率は、過疎化と相まって26%となっております。毎年、維持修繕を繰り返してきており、特に昨年の19号台風では、かなりの修繕を行ないました。地区によりましては、不足する地区もあり住民ニーズを考慮して、空き家が発生しないよう新計画は町総合計画の中で立案したいと思っております。



見事な操法 (第十分団)

## 放水始め 町消防操法大会

去る、七月十二日(日)三机小中グラウンドで、消防団による操法大会が開催されました。

この大会は、団員の消防技術の向上と土気の高揚を図ることで、強固な消防精神を養い、有事の際の万全な消火活動に備えるため、毎年夏期に開かれているものです。

大会には、小型ポンプの部十チーム、ポンプ自動車

の部二チームが出場しました。審査の結果は次のとおりです。

- ◇小型ポンプの部
  - 一位 第九分団(大久)
  - 二位 第一分団(三机)
  - 三位 第十分団
  - (田部・高茂)
  - 四位 第十一分団(神崎)
  - 五位 第二分団(塩成)
  - 六位 第四分団(大江)
- ◇ポンプ自動車の部
  - 一位 第九分団(大久)

8月2日(日)三机須賀公園で開催予定、今年で7回目を迎えます。イベント実行委員会を中心に、関係団体と協力し合っで準備に現在進行中です。今回は、海で遊ぶをテーマに掲げ海での競技が多く盛り込まれています。各賞金賞品も用意していますので多くの参加者に期待しています。又、相撲大会では伊勢ノ海部屋の力士関係者約10名を参加し華やかに行います。

## 伊勢の海部屋サマーキャンプ

場所 三机須賀公園  
7月27日から8月3日まで

## プログラム

- 9:40~ オープニングセレモニー
- 10:00~ 相撲大会
- 12:30~ 海上ジャンピング競争
- 13:30~ 手造り舟こぎ競争
- 14:00~ 地区対抗ボートレース
- 15:00~ ウナギのつかみどり
- 15:30~ もちまき、抽選会
- 20:00~ 海上花火大会
- 10:00~15:00  
バーベキュー おにぎり販売  
ふるさと市 こどもゲーム

## 夏、夏...いーべんと 瀬戸の花嫁まつり'92

※近辺の漁船は航行にご注意下さい。

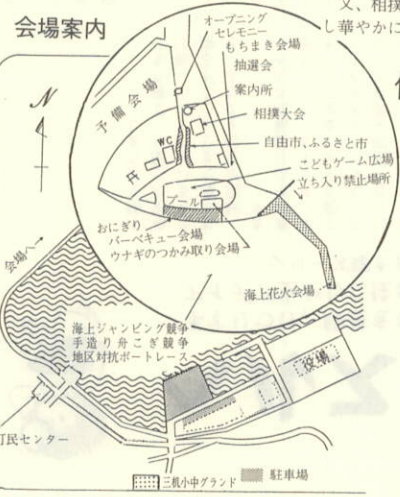

## 建設工事入札結果発表

工事名	工事数量	指名業者名	落札業者名	落札金額	工期
三港第一-1号 三机港海岸(高潮) 護岸工事	護岸L=180.6m 異形ブロック製作 106個	三和建設㈱・五洋建設㈱ 備清水建設・太陽建設㈱ 若築建設㈱	三和建設㈱	43,260,000	210日
三港第一-2号 三机港海岸(高潮) 護岸工事	護岸L=108.0m 異形ブロック製作 235個	末光建設㈱・鹿島建設㈱ 藤川建設㈱・三島建設㈱ 梶原建設㈱・堀田建設㈱	藤川建設㈱	49,440,000	210
足成漁港改修工事	-2.5m物揚場L=83.0m -2.0m物揚場L=10.6m -2.0m泊地A=733.0m	太陽建設㈱・鹿島建設㈱ 若築建設㈱・三島建設㈱ 五洋建設㈱・堀田建設㈱	若築建設㈱	42,230,000	210
田部漁港局部改良工事	船揚場L=6.0m -2.0m物揚場L=87.0m -2.0m泊地A=860㎡	太陽建設㈱・鹿島建設㈱ 若築建設㈱・三島建設㈱ 五洋建設㈱・堀田建設㈱	堀田建設㈱	66,332,000	210
統合中学校敷地 造成工事	土擁壁工事 排水工事 1.0式	藤川建設㈱・梶原建設㈱ 太陽建設㈱・末光建設㈱ 備清水建設・堀田建設㈱ 三和建設㈱・大任建設	藤川建設㈱	139,050,000	270
団体営土地改良総合 整備事業(畑かん施設)	畑かん施設 15.2ha	扶桑建設工業㈱・西四電工 備谷口水道工業所 備村上水道工業所 大任建設・安田㈱	備村上水道工業所	42,745,000	260



# ヘルス・アイ

保健センター

手すりつけ、段差をなくし、住みやすく  
アイデア生かした住まいの改善

—シリーズ寝たきり予防第8回—

年をとるとともに、筋力や、体のバランスをとる平衡機能、耳や目の働きが低下し、お年寄は健康な人でも転倒しやすくなります。若い人にとっでは何でもない家の中も、視点を変えて見直してみると、お年寄にとっでは危険な場所があったりするものです。

ほんの少しの段差、手すりやすべり止めのない階段暗くて足元がよく見えない場所なども、スロープで段差をなくす、すべり止めをつける、照明を明るくするなどちよつと工夫することで動きやすく安全になります。そうすることで、お年寄の生活行動範囲が広がります。

転倒が骨折をまねき、それが寝たきりにつながる場合も多いものです。「転ばぬ先の心配り」で寝たきり予防を図りましょう。

**各種がん検診実施**

6月を中心に、胃がん、乳がん、子宮がんの各種がん検診を実施しました。受診数および、年代別受診内訳は表1、図①～④のとおりです。

受診者の年代別内訳を見ると、男性は60才代、70才代、50才代の順に多く、女性には、60才代、50才代、70才代の順となっています。40才代の方にも、もっと受診して頂きたいと思えます。受診者のうち、精密検査が必要とされた方は62名です。その内訳は、表2のとおりです。がん検診の目的は、自覚症状のない早期のうち発見し、早期治療を図ることにあります。できるだけ早いうちに受診して下さい。

また、乳がん、子宮がん検診についても受診者の年代別内訳は胃がんと同じでした。しかし、これらの方は、比較的若年の方にもみられますので、30才代、

表1 各種がん検診受診者数

胃がん検診	462人
子宮がん検診	175人
乳がん検診	233人

30才代
  40才代
  50才代  
 60才代
  70才代

図1 胃がん検診 性別年代別受診内訳



図2 子宮がん検診 年代別受診内訳



図3 乳がん検診 年代別受診内訳

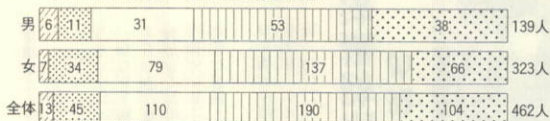

40才代の方に、もっと積極的に受診して頂ければと思います。幸い、乳がん検診受診者の中で、精密検査が必要とされた方はいませんでしたが、自己検診ができるがんですので、月1回は自分で検診を行って下さい。

表2 胃がん検診要精密検査疾病内訳

胃潰瘍疑	41人
胃炎疑	2人
胃癌疑	14人
胃変形	1人
十二指腸潰瘍疑	3人
胆石疑	1人

## 受賞おめでとう

### 愛媛県自然環境保全協議会会長表彰

#### 自然海浜保全指導員委嘱される

平成4年7月1日付で、愛媛県自然環境保全協議会長から、自然海浜保全指導員として、昨年と同様本町から4名委嘱されました。

三机 星加 道雄 塩成 清水 光  
川之浜 福島 秀則 大久 石崎 藤市  
委嘱期間 平成4年7月1日から平成5年3月31日まで

(業務)

保全地区内の見回りや、自然解説・海水浴場等での環境の保全と美化清掃の指導等を行っています。よろしくお願ひします。



星加 道雄さん (三机)



老人クラブ住吉会会長  
道下雅勝さん(小島)

#### 受賞を喜ぶみなさん



V A大久(代表三好敏夫さん)



菊池良雄さん(三机)



仲元スメラさん(大久)

#### 防犯協会表彰

去る六月十二日、八幡浜警察署において、八幡浜地区防犯協会防犯功労者(団体)の表彰が行われ、本町から菊地良雄さん、仲元スメラさん、V A大久の皆さんが表彰されました。おめでとうございます。

これからも、少年の非行防止及び健全育成活動等にご活躍を期待しております。



### 阿部吉崇君四国大会優勝

(松商)

阿部 吉崇君  
(川之浜)

「四国大会優勝」は、19年ぶり、松商ラグビー部にとって自信につながる大事な大会だった。

夏休みには、奈良、鹿児島、久万に、合宿が計画されている。5ヶ月後は全国大会への予戦がある。この花開きをかけての大会に向けて、今以上に、ラグビーに取り組んでいきたい。そして、必ず新田を倒して、愛媛の頂上に立ち、正月には、松商ラグビーマンとして、花園グランドでプレーできるよう頑張りたい。



**渡部正治監督の一言**

5月19日・21日に開催された四国大会に優勝でき、昨年からの万年2位を脱出することができ、今後の励みになった。

さて、本校ラグビー部は、瀬戸町川之浜出身の阿部吉崇(3年)が、我がチームの中心選手として頑張っています。阿部君は、スポーツ万能で、協調性や指導力もあり、今後が期待できる選手で、部員一丸となって正月大会出場にむけて練習に励んでいます。

# 新婚ほやほや

成 本 道 昭 さん (25歳)  
幸 子 さん (25歳) (旧姓中川)  
(大久)



結婚式 平成4年7月5日

- 知り会ったきっかけは 青年団活動
- 交際期間は 約4年
- お互いの第一印象は 特になし  
さわやかそうな感じ
- プロポーズの言葉は 結婚しよう
- 奥さんの得意な料理は カレーライス
- これからどんな家庭を  
いつまでも友達同様な感覚で暮らして  
ゆけたらいいなと思う。
- 最後に瀬戸町に対する要望を  
結婚となると、皆、住む所を探すのに苦労  
しているので、町営の住宅等を増やしてほ  
しい。

# 瀬戸の若っかもん

—ヤングネットワークシリーズ— ⑬



末 広 佳 久 さん

住 所 三 机 生年月日 S41年4月2日  
血液型 B型 星座 おひつじ座  
職 場 JA

- 趣味は ドライブ、ビデオを見ること
- 好きな食べ物は シャブシャブ
- 理想の女性は 愛らしい人
- 今夢中になっていること  
S-13 (車のエンジン)
- 私の自慢だよ ん〜と
- わが町に一言!  
町なので街にしていきたい  
ところがあるので  
もう少し落ち着きたい



「どんぐりと山ねこ」の  
お話を絵にしました。  
山ねこの服の色に気がつけ  
てかきました。



川之浜小学校四年  
亀井 秋菜さん

# スナッフ写真



大久小学校



みんなのページのイラ  
ストを募集しています。  
ハガキでドンドンお寄せ  
下さい。

# みんなの ページ

# わが家のアイドル

小野瀬 博 幸さんの長女  
マサエ



悠 里 ちゃん(大久)  
(平成2年12月6日生)

歌をうたうのが大好きで、おしゃべりな悠里です。  
上がお兄ちゃんのせい、すこしたくますぎるぐら  
いです。これからお兄ちゃんと2人、元気でなかま  
くして下さい。

上 田 孝 二 さんの長男  
ユカ



孝 太 くん(塩成)  
(平成2年12月12日生)

毎朝、仕事に行くお父さんを追いかけて泣いている。  
車とお父さんとヤクルトが大好きなやんちゃ坊主です。  
強くてたくましい男の子に育って下さい。



ぼくは、いもなえをうえ  
ました。つちをほつてうえ  
ました。おせわをしてそだ  
ててあげたいです。



三机小学校一年  
細川 仁君

# みんなの 作品

# おしらせ版

## 瀬戸町職員採用試験のご案内

平成四年年度瀬戸町職員採用試験を次のとおり行います。

一、受付期間  
平成四年八月十日(月)～平成四年八月三十一日(月)までの勤務時間中(午前八時三十分から午後五時まで)受付します。なお、郵送の場合へ到着したものに限り、九月一日(火)までに役場へ到着したものに限り、受付けます。

二、受験資格  
(1)昭和四十一年四月二日から昭和五十年四月一日までに生まれた者  
(2)町内在住者が親権者が町内在住の者  
三、採用予定人員 若干名  
四、試験日時及び場所  
(1)日時 平成四年九月十一日(日)午前十時  
(2)場所 瀬戸町役場 会議室  
五、試験の方法  
公務員として必要な一般知識及び知能において高等学校卒業程度の筆記試験、作文、面接

六、合格発表  
平成四年十月中旬に通知する。

七、申込み方法  
申込書に履歴書、健康診断書を添え、役場総務課まで持参又は郵送して下さい。※申込み、その他の問い合わせは役場総務課へ  
TEL五二〇二二

## 愛媛県からのお知らせ

県では、七月七日(土)を完全週休二日制を実施いたしました。これに伴い、県庁と地方自治体の機関は、七月第二週から毎週土曜日を閉庁させていたことになりました。

また、県立病院も七月二十五日(土)を毎月の第二、第四土曜日の外来診療を休止いたします。(平成五年一月からは、毎週土曜日が休診になります。)

なお、生涯学習センター、健康増進センター、総合総合指導センター、図書館、美術館などの施設は、閉庁とあり影響を受けているので、詳しくは御利用になる施設へお問い合わせください。果ては、事務処理を一層効率的に行い、皆様方にご迷惑をおかけしないよう努めてまいりますので、今後の措置に御理解をいただき、今後とも県政の推進に御協力を賜りますようお願いいたします。

## 年金コーナー

老齢福祉年金を受けとつたら国民年金証書を提出しましょう。

八月は、老齢福祉年金を受けている方が、「国民年金証書」を提出する時期です。

これは、受給者の方々の生存の確認や、本人・配偶者及び扶養義務者の前年所得、生計維持関係などの審査を行い、今年の八月から来年七月までの年金支払額を決定し、十二期及び四半期の支払額を国民年金証書に書き込むために必要なことです。

老齢福祉年金の八分期(四月から七月分)の支払いが、八月十一日から各郵便局で行われますので、年金を受け取つたら、速やかに役場の年金係へ国民年金証書を提出してください。

※注 老齢福祉年金受給者は、みどりの証書で年金を受けている人の事です。

## 社協だより

### 日赤社資実績報告 実績額四一八、五〇〇円

五月一日から五月三十一日までの一ヶ月間、町内一斉に赤十字資金増進運動を展開してきました。

町民の皆さんの温かいご協力で目標額の三七七、〇〇〇円を大幅に上まわる四一八、五〇〇円の善意が寄せられました。紙上より厚くお礼申し上げます。

なお、皆さんからお寄せいただいた募金は、早速日赤県本部へ送金いたしました。

目標額 三七七、〇〇〇円  
実績額 四一八、五〇〇円  
達成率 一一一%

五月一日から五月三十一日までの一ヶ月間、町内一斉に赤十字資金増進運動を展開してきました。

町民の皆さんの温かいご協力で目標額の三七七、〇〇〇円を大幅に上まわる四一八、五〇〇円の善意が寄せられました。紙上より厚くお礼申し上げます。

なお、皆さんからお寄せいただいた募金は、早速日赤県本部へ送金いたしました。

目標額 三七七、〇〇〇円  
実績額 四一八、五〇〇円  
達成率 一一一%



知識や技術を学ぶ受講者(足成)

赤十字家庭看護法の介護教室開始!!

日赤奉仕団、瀬戸町社会福祉協議会では、わたさき老人、重度障害者の方々の介護をされる方を対象として、「介護教室」を開催しております。

第一回目として去る六月九日、足成集会所において、日本赤十字社愛媛県支部の横山先生を講師に、介護者の身じたくや、わまきのかえかた、病人の体の動かしかたなどを講習しました。

当日は受講者も多数参加され、わたさきの方々の実態にそくした介護技術の習得をされました。この技術の習得により今後介護人の疲労も軽減されることと見込まれます。

次回(「介護教室」)は七月二日(水)午後一時二十分より、川之浜社会教育館で予定しておりますので多数の方々の参加をお願いします。

## お札

広報発送費用にと、ご寄付いただきました。紙上より厚くお礼申し上げます。

○大飯府牧方市伊賀寛野町 一六七四 山下 ミドリ様  
○兵庫県尼崎市塚口本町 二二〇二二一三三三 阿部 正巳様

## ゆめやまのコーナー

書中お見舞い申し上げます

大久郵便局二回  
瀬戸郵便局一回

全国の味をどうぞ  
ゆうパック'92全員募集

郵便局は、全国の旬の味を楽しめる「四国ゆうパックの会'92」の会員を募集しています。この会は毎月一回全国の味覚をゆうパックでお届けする催し会で、昨年始めました。今回は会員の方々からのご意見をもとに商品選定しました。商品はカタログに掲載してある20品目の中から選んでいただけます。

会員の募集期間は八月三十一日までで、商品のお届けは十月から翌年九月まで。会費は「商品につき二〇〇〇円」で、郵便貯金の自動払込みとなっております。カタログの請求とお申込みはお近くの郵便局へどうぞ。

## 編集後記

これから夏本番というところで、海水浴に行くと思いますが、サメの出没でみなさん心配のことと思います。子供たちだけで泳ぎに行くのは危険です。必ず監視者のいる場所へ泳ぎ、事故のないよう十分注意しましょう。

人々のうごき (6月末現在)	1,248戸
世帯数	3,218人
男性	1,474人
女性	1,744人
本籍数	4,325戸
本籍人口	14,142人

## 平成4年6月分

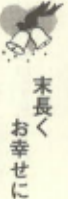

末長く  
お幸せに

広報に掲載不要な方は、届出時に申し出て下さい。



お誕生  
おめでとう



おくやみ

## 観光週間 8月1日～8月7日

観光道徳の高揚と観光資源の保護につとめましょう。

観光は、マナーを守って美しく、  
◆案内板・指導標等の公共施設及び健全が必要なる自然林・松林・神社境内・休憩所・シャワー室等をき損しないようにしましょう。  
◆環境の保全と美化に留意し、特に、紙くず、空き缶等が散らかることを防止し、処理するよう心がけましょう。

