

4月号

広報

1987



と

No.169

昭和62年4月20日発行
発行所 瀬戸町役場
番0894 (代) 52-0111
〒796-05 愛媛県瀬戸町三机
編集企画課



(塩成小学校5・6年生)

ふるさと再興めざして

村おこしに積極予算

昭和62年度 一般会計予算 20億8,500万円

議長に 山本 寿氏

副議長に 佐々木 忠雄氏

三月定例町議会の会期中に
辞任した議長、副議長の後任
人事が行われ、議長に山本寿
氏、副議長に佐々木忠雄氏を
それぞれ選任しました。また、
二つの常任委員会の人事も行
われ、総務常任委員会の委員
長に松澤周作氏、建設常任委
員会の委員長に山内裕良氏の
就任が決まりました。



議長 山本 寿 (大久)

就任あいさつ

第百九十一回、三月定例町議
議会が昭和六十二年三月十一
日から三月二十六日までの十
六日間の会期中開かれ、条例
の改正案、昭和六十二年度補
正予算案、昭和六十二年度予
算案など、二十六議案が上程
されました。審議の結果、い
ずれも原案どおり可決されま
した。
また、会期中に辞任した議
長、副議長の人事が行われ、

議長に山本寿氏、副議長に佐
々木忠雄氏をそれぞれ選任し
ました。
昭和六十二年度一般会計予
算は、二十億八千五百万円、
前年同期比で二・一%の減。
これは、昨年当初に大久小学
校改築の大型事業を計上した
ことによることとあげられま
す。
しかし、予算の内容は基幹
産業である農・漁業の振興を
はじめ、一・五次産業の創造

や観光開発に向けての民間活
力導入調査費、第三セクター
設立準備費を計上するなど中
味の濃いものとなっております。
また活力あるまちづくりと地
域経済の活性化を図り、若者
を中心とした後継者の養成確
保を図るため、瀬戸町定住促
進総合対策事業をスタートさ
せました。今月号は厳しい財
政環境の中で、ふるさと再興
をめざす瀬戸町がどんな施策
で取り組もうとしているか要
点を取り上げてみました。

新緑の候、ますます御健勝
のこととお喜び申し上げます。
このたびは不肖私、三月の瀬
戸町議会定例会におきまして
議長のお務めを委ねさせていただきました
ことになりました。
もとより微力ではございま
すが、議会の円滑な運営と町
政の伸張を第一義として誠心
誠意努力してまいる所存でござ
います。
何卒、今後共、倍旧の御指導
と御鞭撻を節にお願ひ申し上げ
まして就任のごあいさつと
いたします。

一般会計予算

| | 62年度 | 61年度 |
|-------|----------------------|---------------------|
| ●総額 | 20億8500万円 | 21億3000万円 |
| 前年比 | -2.1% | +18% |
| ●自主財源 | 1億5200万円 (7.3%) | 2億2100万円 (10.4%) |
| ●依存財源 | 19億3300万円 (92.7%) | 19億900万円 (89.6%) |

一般会計当初予算(歳入)の推移

| (年) | 町税 | 村方交付税 | 国庫支出金 | 県支出金 | その他 | 総額 |
|-----|----------|-----------|----------|----------|----------|-----------|
| 62 | 1億1000万円 | 10億3100万円 | 1億8700万円 | 3億8700万円 | 3億7000万円 | 20億8500万円 |
| 61 | 1億700万円 | 9億6400万円 | 3億3300万円 | 2億9100万円 | 4億3500万円 | 21億3000万円 |
| 60 | 1億100万円 | 9億4000万円 | 2億700万円 | 2億1800万円 | 3億3900万円 | 18億5000万円 |
| 59 | 9500万円 | 8億7200万円 | 2億3400万円 | 2億3300万円 | 2億4600万円 | 16億8000万円 |
| 58 | 8700万円 | 8億8700万円 | 3億3000万円 | 2億900万円 | 2億9900万円 | 18億1200万円 |
| 57 | 7500万円 | 8億8800万円 | 2億4800万円 | 2億3800万円 | 1億9800万円 | 16億4700万円 |

町長所信表明(要旨)



瀬戸町長 阿部 茂 久

本町の振興の基盤となるべき、国道バイパス・南予用
水事業は、着々と進んでおり、一日も早い完成に向けて
全力をあげて取り組む覚悟であります。更に八西地域の
ニューメディアの推進、宇和海マリノベーション構想、
半島振興法の指定と、二十一世紀に向って明るい展望が
切り開かれて参りました。
佐田岬地域は今、大きく変革しようとしております。
この様な情勢下にあつて、私も任期の最終年を迎え、
本町がめざす活力とうるおいのある町づくりには、幾多
の解決されなければならない課題も多く、困難をきわめ
ますが、基幹産業である農・漁業の振興と一・五次産業
の開発、第三の産業としての観光開発に邁進すると共に、
定住促進施策を中心に積極的にその定着化を図りたいと
考えています。
昭和六十二年度につきましては、それらの施策展開へ
の対応と継続している事業はもちろん、新規の事業につ
きましても計上し、早期着工を期し国の景気浮揚対策へ
の対応にも充分配慮いたしております。新産業の開発に
は、特に民間活力の導入が決める手になると思います。そ
のため、導入戦略、企業の選択等について積極的のアプ
ローチを図る事と他、地場産業の振興、一・五次化
をめざす為、各団体・企業の協力のもとに第三セクター
を設立し、それを母体として企業経営理念のもとで各種
の定住促進施策の実行が図れるよう、今年中を目途に是非、
設立をいたしたいと考えています。そのための準備
費についても計上いたしております。
国・県を問わず財政状況は大変厳しい折ではあります
が、町発展のため町民の皆様と対話しながら町政に全力
を投入してまいりますので、ご支援、ご協
力を賜りますよう、心からお願ひ申し上げます。

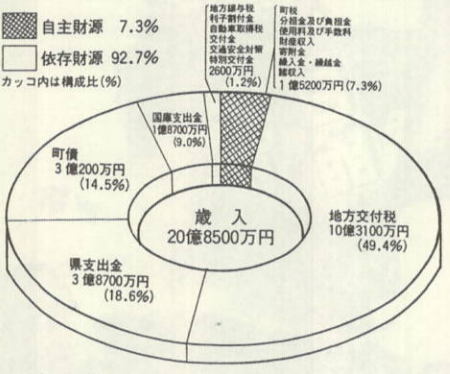

歳入 依存率九三%と厳しい財政事情

一般会計歳入の財源の内訳は、地方交
付税が四九・四%、県支出金が一八・六
%を占め、次に町税一四・五%、国庫
支出金九%などとなっております。町税は、
前年度当初の二・五%増の一億千二百
円、歳入全体の五・三%を見込んでいま
す。町税や使用料・手数料などの自主財
源は七・三%と厳しい財政運営となつて
います。事業実施するうえで必要な財源
を確保するために充てられる財政調整基
金からの繰入金金は、本年度は計上して
いません。

歳出

経常経費の削減に努め 村おこしに積極予算

昭和六十二年度の予算編成
にあたっては、「町行政の現
状を認識し、「前年とあり」
のマンネリ化を避け、積極的
な施策へのチャレンジを図り、
町民生活の充実に寄与できる
よう改善に努めています。
大型事業を取り上げると、
ゴミ処理焼却施設建設費に一
億五千万円、三机港海岸保全
工事費に一億円などがありま
す。また、村おこし予算とし
て民間活力導入調査費や第三
セクター設立準備費を計上し
たほか、瀬戸町活性化推進協
議会と佐田岬広域観光推進協
議会に補助して、村おこしを
援助することとしています。
経常経費については、行財
政改革を通じて経費の節減に
一層努めながら、町民生活に
直結した事業に重点的に予算
を配分するとともに、村おこ
しに向つての積極予算を計上
しています。

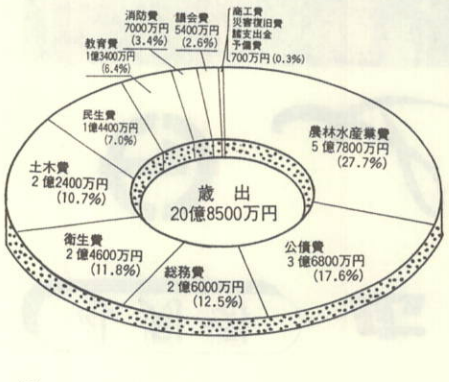

62年度予算を 探る



ゴミ処理焼却場建設予定地(第1分署前)

生活環境の整備

町道の整備は新たに二路線の建設に着手し、継続事業も含めて四路線の新設舗装を行います。また、住宅環境の改善と後継者対策から、公営住宅の建設に向けて場所選定等準備調査に着手することになっています。

衛生費については、老朽化した現在のゴミ焼却場にかえて、前年度より整備をすすめている消防第一分署の前の造成地に建設いたします。また、下水排水路についても

主な事業

- ゴミ処理焼却施設工事 一億五千万円
- 下水排水施設工業(大江足成) 六億二千万円
- 町道足成国道線新設 二千万円
- 町道田部中央線新設 三千万円
- 町道シムラマキ丸線舗装 三百万円
- 町道大江地区内2号線新設 千五百万円
- 下水排水施設工事(大江・足成) 一億円
- 三机港海岸保全 一億円
- 消防積載車更新2台(三机・川之浜) 三百八十万円
- 消防小型ポンプ更新2台(上倉・佐市) 百七十万四千円

教育と福祉

教育環境の整備では、三月に落成した大久小学校の運動場のフェンス・鉄棒などの整備を行います。また、昨年から交流を続けている岡山県瀬戸町との姉妹町交流事業の一環として、小中学生の交流などを実施することになっています。ほかに、物産展交流なども予定しており、今年度中には姉妹町の調印をすることになっています。

主な事業

- 岡山県瀬戸町との交流事業 四百五十万円
- 大久小学校運動場整備工事 四百万円
- 保育事業運営 七千七百六十七万円
- 重度心身障害者医療費扶助 四百九十八万六千円
- 零歳児医療費扶助 四十三万六千円
- 母子家庭医療費扶助 九十六万四千円
- 児童手当 五百二十七万円
- 敬老行事 百八十万五千元
- 老人生きがい対策 百八十万五千元
- 町ちびっ子まつり 五十万円
- 町民セ、ター建設計画調査費 百万円



たのしい昼食(川之浜保育園)

産業振興と観光開発

主な事業

- 民間活力導入調査費 四百八十万円
- 瀬戸町活性化推進協議会補助 四百万円
- 第三セクター設立準備費 四十万円
- 新農業構造改善事業調査費 百万円
- 後継者等育成確保対策事業 二百九十万円
- 単軌道新設改良事業 五百四十万円
- 受益者農道新設事業 五十万円
- 農・漁業近代化資金利子補助 百五十万円
- 団体営塩成東農道舗装 二千五百七十五万五千円
- 団体営三机大平農道新設 五千五百万円
- 県単三机坂本農道新設 千五百万円
- 県単川之浜農道新設 千五百万円
- 大江大成林道開設 千二百万円
- 小島高松林道開設 千二百万円
- 並型魚礁設置事業 五千五百万円
- 四ツ浜(大久)漁港改修 四千五百万円
- 足成漁港改修 六千万円
- 田部(田部)漁港局部改良 三千五百万円
- 塩成漁港海岸保全 二千万円
- 塩成漁港局部改良 三千四百万円
- 四ツ浜(大久)漁港局部改良 九百万円
- 四ツ浜川之浜漁港海岸環境整備 五千四百万円
- 西小島志津漁港関連新設舗装 五千四百万円
- 塩成漁港護岸改良 四百万円
- 佐田師広域観光推進協議会負担 二百十万円



甘夏みかんの出荷(農協選果場)

- 一般健康診査費 四百九十九万六千円
- 精密診査費 七十七万七千円
- 胃がん検診費 二百三十三万四万円
- 子宮がん検診費 百八十六万二千元
- 乳がん検診費 四十九万六千円
- 肺がん検診費 七十七万七千円
- 予防接種事業 二百六十二万二千元
- 子防接種事業 百五十七万九千円

基幹産業である農・水産業の厳しい環境に対処するため農道・漁港建設などの生産基盤整備に努めるとともに、新農業構造改善事業、南予用水事業による農業構造の改善を図るため、関係機関と調整を行い、強力に推進していきます。

と期間をアップして中小企業の振興を図ります。観光開発については、民間活力の導入は不可欠で、そのための外部に対して積極的にアピールして早期実現をめざすこととしています。また、第三セクターを設立して、運営組織を確立するとともに、通産省の電源地域産業育成支援事業を取り入れた、佐田岬一市五町の広域観光ビジョンの策定に取り組みます。

簡易水道事業の主な内容

- 瀬戸調整池 V=300m³
- 塩成配水管 L=4,500m
- 神崎配水池 V=66m³
- 送水管(川之浜～大久) L=4,370m
- 〃(大江～志津) L=3,460m
- 〃(田部～高茂) L=1,600m
- 高茂浄水場(沈澱池) V=47m³
- 消火栓(地下式) Ø65
- 給水管工事

改正

中小企業振興資金融資制度

四月一日実施

中小企業の金融難を緩和し、育成振興を図るために設けられた瀬戸町中小企業振興資金融資制度が改正され、四月一

改正点

| 改正項目 | 現行 | 改正 |
|-------|-----------|--|
| 融資限度額 | 150万円 | 運転資金 200万円 設備資金 300万円 |
| 融資期間 | 30ヶ月以内 | 運転資金 36ヶ月以内 設備資金 48ヶ月以内 |
| 利補給率等 | 年率 1・8%以内 | 年率 3・0%以内 (後継者等 3・0%) (その他 2・0%) |

新規事業の紹介

瀬戸町定住促進総合対策事業スタート

本年度から地域経済の活性化を図り、定住化を促進するため、若者を中心とした後継者の養成確保をはじめ、就労機会の創出、高齢者対策、住宅対策の四本を柱とした瀬戸町定住促進総合対策事業がスタートします。定住促進は、各種事業の連携と総合的に推進する必要がありますとの観点から行うものです。

条件を十分に生かすことができないうまま過疎化が進み、現在には三千五百人余に減少、他の過疎地の例にもれず、六十人以上の構成比二五％と四人一人が年寄りの住む町になっていきます。これまで最大のネットワークであった国道も改良が進み、今年中に全線開通します。南予用水、半島振興法の指定や、八西地域ニューメディア、コミュニティの推

進等活性化の条件は整いつつあります。これらの条件も活かしながら、後継者の確保、若者が多く定住できる活力ある町をめざさなければなりません。ここで、この事業の内容をご紹介いたします。事業の内容の不明な点や該当される方がございましたら、役場産業課までご連絡下さい。

後継者紹介コーナー



初めまして、私は川之浜の福島石伴です。去年の5月に農業をやりに戻ってきました。農業後継者に入ってもらい、この1年いろいろ勉強させてもらいました。

頭の中で考えていたよりも、みかん作りのむつかしさ、山仕事の大変さを痛感しております。なにして、新米なもので先輩方の良いアドバイスをいただけたらと思っています。

Uターン
大歓迎
後継者等育成確保対策事業に
290万円

《後継者等育成確保対策事業概要》

| 事業の内容 | 該当要件等 | 奨励金等の額 | 備考 | |
|-------------|--|---------------------------------------|--|--|
| 1. 新規就労者奨励金 | 満30才未満で新規に就労し定住の意志のある者 | 1人当たり 100,000円 | 支給申請は住所登録時とし、6か月経過をもって認定・支給する。但し、3年未満で転出した場合は、奨励金の還付を請求することができる。(農林水産業及び商工業に従事する後継者) | |
| 2. Uターン奨励金 | 満40才未満で、家族を伴って帰町し、定住する者 | 1世帯当たり 200,000円 | | |
| 3. 新技術研修奨励金 | 満40才未満の瀬戸町民で、農林水産業及び商工業に関する新技術を取得しようとする者 | 研修目的地までの往復旅費及び研修期間中の研修日当り 5,000円以内 | 短期研修(1か月未満)及び長期研修(1か年を限度)とする。 | |
| 4. 結婚対策 | (1) 結婚祝金 | 瀬戸町民で、満40才未満の者が婚姻した時 | 1組当たり 50,000円 | 農林水産業及び商工業に従事する後継者 |
| | (2) 仲人謝金 | 結婚奨励金の支給対象となる縁組の仲人 | 1組当たり 100,000円 | |
| | (3) 結婚相談員 | 適任者として町長の委嘱を受けた者 | 活動に要する費用 | 町内で10名 |
| (5) 協議会の設置 | | | | 農協・漁協、その他関係者10名以上をもって組織し、後継者育成確保対策事業に関する連絡調整機能をもつ。 |

スポーツ後継者



瀬戸町青年農業者協議会
会長 佐々木 邦満

瀬戸町青年農業者協議会、通称「後継者」の私達会員八名は、明日の瀬戸町農業を築き「村おこし運動」に積極的に参加し、豊かな郷土づくりをめざしてより一層の活躍をしなければなりません。

近年、我が国の農業をとりまく情勢は、「消費の伸び悩み」「円高不況」「農産物の自由化」等厳しい状況にあることではないか！

とは言うまでもありません。このような状況下における瀬戸町農業は、中核農家や青年農業者を中心に集落単位の生産体制を確立して、高品質果実の生産、生産コストの低減をはかり、瀬戸町農業のありとありと言う柑橘類の銘柄の産出、優良肉用牛の生産に力とめ厳しい農業というものを打開して行かなければなりません。そのためには我々青年農業者は、南予用水事業の完成やパイパス農道等の整備も着実に進められていると、言うことと共に、瀬戸町農業のリーダーとしての自覚、幅広い知識、旺盛な行動力を身につけて瀬戸町農業の中心となり、我々の地場産業である農業を瀬戸町民と共に築きあげて行くことではないか！

船主の方へ

船がかわいいそうです

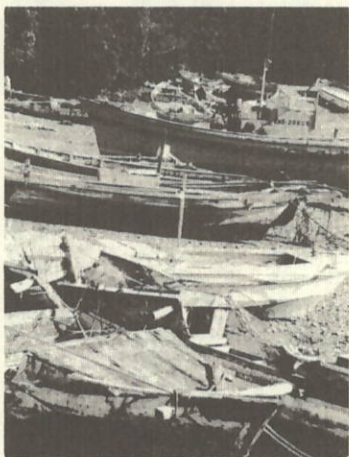

廃船の群れ(三机湾)

港のあちこちこちらに使用されなくなった船の残骸を見かけます。特に三机湾の須賀公園のあたりには、十数隻もの船が放置され、まるで船の墓場と化している。ある船は海の底に沈み、ある船は船体がボロボロになり、無惨な姿をさらけ出している。

この船たちは、以前は現役として多量の水揚げをもたらして、活躍した船ばかりだ。そして、いらなくなった「ボイ」では、余りにもかわいそ

うだ。船たちが今、泣いています。どうか、あなたの手で自分の船を供養して静かに眠らせて下さい。

これから夏場にかけて、多くの方が海へ出かけます。美観を損ない、危険なため皆が迷惑をします。海上保安部からも、船主は撤去するようにとの指導がありました。いつまでもそのままにしていると文書で通知することです。どうか、早く行動されることを期待しています。

人権擁護委員
です!

憲法記念日(五月三日)を中心とした一週間は憲法記念日です。

日本国憲法は、「基本的人権の尊重」を基本原則の一つとしています。この基本的人権とは、「われわれ人間が人間として生きていくために必要な最も大切な権利」です。しかし、最近の社会情勢を見ますと、憲法の保障するこの基本的人権は、残念ながら正しく認識されているとは言えない状態です。自己の権利・利益のみを主張し、他人の立場を認めないために起こる問題が数多く見受けられます。

もう一度、憲法を精神を十分に理解し、まず相手の立場を考えて豊かな人間関係をつくるよう心がけましょう。

もしも、人権を侵されたり、侵されそうになった方は、お近くの人権擁護委員又は法務局あるいはその支局にお気軽にご相談下さい。相談は無料で秘密は厳固守いたします。

●星 加道 雄氏(三机)
●村上 萬 喜氏(大久)



いっしょに
頑張るよかな
あどと米

国道197号概要図



舗装を残して出来上がり(川之浜附近)



建設工事入札結果発表

| 工事名 | 工事数量 | 指名業者名 | 落札業者名 | 落札金額円 | 工期 |
|--|---|----------------------------------|-----------------|------------|--------------------------|
| 61年度国庫債務負担行為 三港第一号 三机港海岸(高潮)保全工事 | ⑤ L=3.6m ブロック製作 (12.9t型) 57個 (1.5t型) 16個 | 三和建设・末光建設 藤川建設・永井工業 | 三和建设株 | 10,000,000 | 自62. 3. 25 至62. 6. 30 |
| 61年度国庫債務負担行為 三港第一号 三机港海岸(高潮)保全工事 | ⑤ L=4.8m ブロック製作 (8.7t型) 48個 (3.0t型) 16個 | 山本建設・清水建設 梶原建設・ヤマキ建設 | 山本建設株 | 13,200,000 | 自62. 3. 25 至62. 7. 10 |
| 61年度国庫債務負担行為 三港第一号 三机港海岸(高潮)保全工事 | ⑤ L=4.5m 基礎工 L=25.2m 本体工 L=25.7m | 若築建設・堀田建設 五洋建設・西田興産 三島建設 | 若築建設株 | 12,500,000 | 自62. 3. 25 至62. 8. 10 |
| 61年度国庫債務負担行為 足成漁港改修工事 | 防波堤 L=20.0m | 若築建設・堀田建設 五洋建設・西田興産 三島建設 | 若築建設株 | 27,800,000 | 自62. 3. 25 至62. 8. 10 |
| 川之浜道測量委託業務 | L=0.4km | 中村測量・アイシン調査設計 八幡浜測量・八周測量・大三設計 | ㈱アイシン 調査設計 | 500,000 | 自62. 4. 11 至62. 5. 20 |
| 三机港本農道測量委託業務 | L=0.4km | 〃 | ㈱八幡浜測量 設計事務所 | 500,000 | 自62. 4. 11 至62. 5. 20 |
| 田部中央線測量委託業務 | L=0.4km | 〃 | ㈱中村測量 事務所 | 900,000 | 自62. 4. 11 至62. 5. 20 |
| 塩成漁港局部改良地質調査 委託業務 (分割1号) | 沖防波堤構造設計一式 | 住館コンサルタント㈱ 東建地質調査㈱ 復建調査設計㈱ | 東建地質調 査株 | 1,500,000 | 自62. 4. 11 至62. 7. 9 |

未改良区間五・二キロ

トンネルと橋りょうが五〇%

半島住民が活性化への期待を寄せる国道バイパスが今年十二月に全線開通する。総延長三十九・一〇のうちの、最後の開通を迎える区間は、塩成から川之浜間の四・七キロ、それに大久地区の〇・四キロを含めた五・一キロ。昭和五十四年度に工事がスタート。トンネル六、橋りょう五カ所を含む幅員九・五メートルの一般国道で、

工事費は約九十二億八千三百万円が見込まれている。現在、工事が各所で行われ、本格的な今年度の着工は、国の予算が通過してから始まる。残工事は一部の改良と舗装、照明、床版工事だけとなり、進捗率は約八〇%。

この間にはトンネル、橋りょう合わせて十一本、二千五百三十七メートルが建設されており、

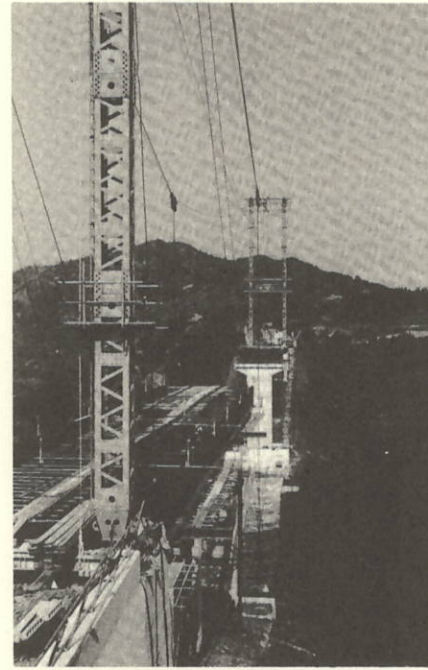

堀切大橋の架設工事が着々と進む

堀切大橋一般図

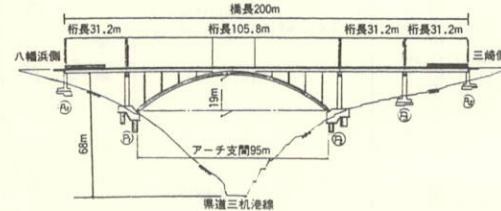

区間全体の五十%を占める。その中でも延長二百メートルの堀切大橋と六百四十七メートルの塩成第一トンネルが目玉。この堀成第一トンネルは延長五百メートルを超えるため、非常電話等の防災設備が施される。一方、堀切大橋は幅員九メートル、六十年に下部工事に着手、六十年には架設工事が行われ、工

事費は七億円。この橋に使用される鋼材は五百八十トン。五月二十日頃には組立を終える予定で、下を通る県道三机港線は一時通行止めになる。堀切大橋附近は歩道、駐車場が建設され、公園化が図られる。また、道路沿線には桜を植樹、美観が整えられる。この一九七号バイパスは昭和四十七年、建設省が直轄で

工事に着手、昭和六十二年十二月、十六年の月日と四百七億円の工事費を投じて全線開通を迎える。ちなみにこの用地費は二十三億五千万円。全線開通すると「イコナ」から「イコナ国道」に改めなければならない。信号機も殆どなく、景観のすばらしい生活と観光の大動脈となる。しかし、「道路は魔物、喜んでばかりではいけない。人を運んで来るとは限らないからだ。」



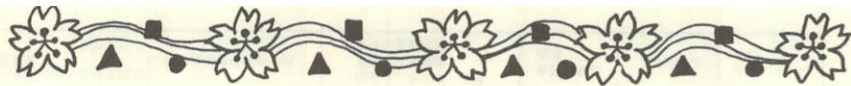

大久地区 63年スタート

県営かんがい排水事業

南子排水事業の附帯工事である県営かんがい排水事業が新規採択され、昭和六十二年度から大久地区を皮切りに着工することが決った。採択地域は、大久、川之浜、塩成、足成、佐市、大江の六地区で受益面積は二百ha。この事業の全体工期は七年間が予定さ

事業概要

| 地区名 | 方式 | 受益面積 (ヘクタール) |
|-----------------------|-----------|-----------------|
| 大久 川之浜 大江 | 全自動化方式 | 約130 |
| 足成 佐市 塩成 川之浜 | ホースかんがい方式 | 約70 |

る。六十二年度に全体実施設計、六十三年度から工事に着手して、昭和六十九年度の完成をめざす。この間の総事業費は十億円が見込まれている。かんがい排水方式は、スプリンクラーによる全自動化方式と給水口で用水を取水するホースかんがい方式の二種類

を採用。これが完成すると当りの収益の増加と品質の向上、それに省力化、農業危害の防止などの効果が期待される。この事業は国営南子排水事業による幹線水路整備を受けて、末端施設の整備を行う県営事業。工事費の試算(昭和六十年度単価による概算)によると、全自動化方式は一反当りの事業費が六十万円、ホースかんがい方式では三十万円かかる。この内、一〇%程度が農家負担になり、農家負担金は事業実施の翌年からの負担となり、農林漁業金融公庫の資金が活用できま

す。実施までには、国・県の指導を受けながら町・農協をはじめとした地元体制を強化し、集落ぐるみの営農体系の確立を図ることにしています。

スプリンクラーを回すものである。尚、一回の防除液の散布は約三分間です。

●ホースかんがい方式(県営と団体営で施工)
約二反に一ヶ所の割合で給水口を設けて、かん水、用水、防除用水を取水するものです。



行政相談委員です



三机 西谷 栄

総務庁では行政相談制度に関する町民の理解と認識を深めるため行政相談委員を委嘱しています。このたび西谷栄氏がその委員として委嘱を受けました。

行政相談所にて相談及び行政に関する御意見・御要望など御相談下さい。

一、行政相談委員
三机 西谷 栄
二、委嘱期限

昭和六十四年
三月三十一日まで
三、連絡先
三机 五二〇二五



人事異動

四月一日付で役場の人事異動が発令されました。異動そのものの規模は、例年と同程度ですが、新しい職員体制となり心機一転で全員はりきっております。どうぞお気軽に御相談ください。お待ちしております。

職員体制

- 印は四月一日付昇格者
- ▼議会事務局
 - 局長 松本 幸久
 - 主事 亀井 恵美
- ▼総務課
 - 課長 宮下 寛
 - 課長補佐 森口又兵衛
- ▼主任
 - 主任 藤田 洋一
 - 主任 阿部 静明
 - 主任 曾根 秀樹
 - 主任 佐々木利王
- ▼税務係長
 - 山本 幸二
 - 山本 満喜雄
 - 阿部 源一
 - 坂本 明仁
 - 伊勢家 昭
 - 市川 衛
 - 水本千代子
 - 佐野 武子
 - 村上クニヨ
- ▼町民課
 - 課長 橋本 伸一
 - 主任 河野 松彦
 - 主任 阿部キヨミ
 - 主任 三好 正弘
 - 主任 福原 武
 - 主任 福津子ヨ子
 - 主任 毛利 淑子
 - 主任 福島 敬美
 - 主任 大久保ツヤ子
- ▼川之浜保育園
 - 園長 撰津子ヨ子
 - 主任 福山 王子
 - 主任 中里 米子
 - 主任 中田 節子
- ▼大久保診療所
 - 主任 保母 撰津子ヨ子
 - 主任 保母 福山 王子
 - 主任 保母 中里 米子
 - 主任 保母 中田 節子
- ▼社会福祉協議会
 - 事務局長 白石 義保
 - 課長 井上 善一
- ▼企画課
 - 主任 阿部 康子
 - 主任 撰津子ヨ子
 - 主任 毛利 淑子
 - 主任 福島 敬美
 - 主任 大久保ツヤ子
- ▼企画課
 - 主任 岡田 包
 - 主任 近田 三郎
 - 主任 白石 信子
 - 主任 井上 利彦
 - 主任 岩村 寿彦
 - 主任 清水 博義
 - 主任 鈴木代士彦
 - 主任 山下 梅吉
 - 主任 是沢 耕治
 - 主任 石崎 和彦
 - 主任 細川幸登茂
 - 主任 水野勢都夫
 - 主任 大野 金能
 - 主任 富永 正司
 - 主任 小野瀬博幸
 - 主任 大塚 浩美
 - 主任 戸田 義則
 - 主任 浜松 為俊
 - 主任 木村栄次郎
- ▼建設課
 - 主任 計画係長 三好 賢治
 - 主任 水道係長 中里 政明
 - 主任 大塚 伸弥
 - 主任 宮本 博
 - 主任 阿部 竹子
 - 主任 上村 博康
 - 主任 竹下 昌光
 - 主任 宮本 厚子
 - 主任 井上 恒男
 - 主任 大森 貴浩
 - 主任 市川 静
 - 主任 成本キチヲ
- ▼農業委員会
 - 主任 高月 好博
 - 主任 山口 清
- ▼教育委員会
 - 主任 使 丁
 - 主任 大森 貴浩
 - 主任 市川 静
 - 主任 成本キチヲ
- ▼社会教育係長
 - 主任 中村 修二
 - 主任 井上 恒男
 - 主任 宮本 厚子
 - 主任 大森 貴浩
 - 主任 市川 静
 - 主任 成本キチヲ
- ▼学校給食センター
 - 主任 高月 好博
 - 主任 山口 清
- ▼産業課
 - 主任 戸田 義則
 - 主任 浜松 為俊
 - 主任 木村栄次郎
- ▼大久保保育園
 - 園長 撰津子ヨ子
 - 主任 福山 王子
 - 主任 中里 米子
 - 主任 中田 節子
- ▼川之浜保育園
 - 園長 撰津子ヨ子
 - 主任 福山 王子
 - 主任 中里 米子
 - 主任 中田 節子
- ▼大久保診療所
 - 主任 保母 撰津子ヨ子
 - 主任 保母 福山 王子
 - 主任 保母 中里 米子
 - 主任 保母 中田 節子
- ▼社会福祉協議会
 - 事務局長 白石 義保
 - 課長 井上 善一
- ▼企画課
 - 主任 阿部 康子
 - 主任 撰津子ヨ子
 - 主任 毛利 淑子
 - 主任 福島 敬美
 - 主任 大久保ツヤ子
- ▼企画課
 - 主任 岡田 包
 - 主任 近田 三郎
 - 主任 白石 信子
 - 主任 井上 利彦
 - 主任 岩村 寿彦
 - 主任 清水 博義
 - 主任 鈴木代士彦
 - 主任 山下 梅吉
 - 主任 是沢 耕治
 - 主任 石崎 和彦
 - 主任 細川幸登茂
 - 主任 水野勢都夫
 - 主任 大野 金能
 - 主任 富永 正司
 - 主任 小野瀬博幸
 - 主任 大塚 浩美
 - 主任 戸田 義則
 - 主任 浜松 為俊
 - 主任 木村栄次郎
- ▼建設課
 - 主任 計画係長 三好 賢治
 - 主任 水道係長 中里 政明
 - 主任 大塚 伸弥
 - 主任 宮本 博
 - 主任 阿部 竹子
 - 主任 上村 博康
 - 主任 竹下 昌光
 - 主任 宮本 厚子
 - 主任 井上 恒男
 - 主任 大森 貴浩
 - 主任 市川 静
 - 主任 成本キチヲ
- ▼農業委員会
 - 主任 高月 好博
 - 主任 山口 清
- ▼教育委員会
 - 主任 使 丁
 - 主任 大森 貴浩
 - 主任 市川 静
 - 主任 成本キチヲ
- ▼社会教育係長
 - 主任 中村 修二
 - 主任 井上 恒男
 - 主任 宮本 厚子
 - 主任 大森 貴浩
 - 主任 市川 静
 - 主任 成本キチヲ
- ▼学校給食センター
 - 主任 高月 好博
 - 主任 山口 清
- ▼産業課
 - 主任 戸田 義則
 - 主任 浜松 為俊
 - 主任 木村栄次郎

役場各課配置図

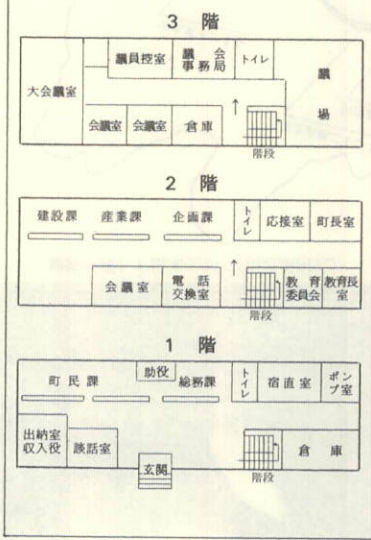

5月の保健事業のお知らせ

●基本健康診査 (対象 40歳以上)

内容 問診・血圧測定・心電図・眼底検査・血液検査 {貧血・肝機能・総コレステロール・血糖 (適宜)}・栄養指導・生活指導

| 日 程 | 受 付 時 間 | 地 区 | 会 場 |
|----------|----------------------------|-----------|----------|
| 5月 8日(金) | 8:30~11:30 | 大 久 | 集 会 所 |
| 14日(木) | 10:00~11:00 13:30~14:30 | 川 之 浜 | 社会教育会館 |
| 20日(水) | 〃 | 塩 成 | 集 会 所 |
| 21日(木) | 〃 | 三机・高浦・松之浜 | 瀬戸町中央公民館 |
| 22日(金) | 9:30~11:00 | 上 倉 | 集 会 所 |
| 〃 | 13:30~14:30 | 佐 市 | 集 会 所 |

大久地区以外は、結核レントゲン検査を同時に実施します。

●子宮ガン検診及び乳ガン検診 (対象 30歳以上の女性)

5月7日(木) 13:30~14:30 瀬戸町中央公民館
対象地区 三机・上倉・松之浜・高浦・佐市・足成・大江・志津・小島

●結核レントゲン検査 5月7日(木) 大久集会所 10:30~11:30

- 栄養教室 5月12日(火) 大江集会所 10:00~15:00
- 健康相談 5月12日(火) 大江集会所 10:00~11:30
- 5月26日(火) 高 浦 10:00~10:30
- 高 茂 13:00~13:30

- 予防接種 5月19日(火) 三種混合
- 5月29日(金) 生ワクチン(ポリオ)

※予防接種については、個別通知いたします。



救急車は正しい利用を

救急車は、現場から急いで病院に運ばないと病状が悪化したり、生命に危険を及ぼす傷病者や、また救急車でないと緊急に搬送する手段がない場合に利用するものです。

※救急車を呼ぶときの注意

救急車を呼ぶときは『局番なしの119番をダイヤルします。この通報により適切な医療機関を手配しますので、次のことを、あわてずはっきり通報して下さい。

- 患者のいる場所 (住所、目標となるもの)
- 患者の年齢と性別
- けがや病気の状態 (出血、意識の有無など)
- 通報者の氏名 (電話番号を正しく)



救急車が第一分署を出発して、皆さんのところに着くまでの予想時間表です。

| 部 落 名 | 第一分署からの距離(km) | 所要時間(分) |
|-------|---------------|---------|
| 大 久 | 三・二 | 六 |
| 神 崎 | 三・八 | 七 |
| 田 部 | 四・三 | 七 |
| 高 茂 | 七・二 | 一三 |
| 川 之 浜 | 七・三 | 一三 |
| 小 島 | 一〇・四 | 一七 |
| 塩 成 | 一四・二 | 二四 |
| 高 浦 | 一四・八 | 二四 |
| 三 机 | 一五・四 | 二五 |
| 上 倉 | 一五・七 | 二六 |
| 松 之 浜 | 一五・七 | 二六 |
| 志 津 | 一五・一 | 二六 |
| 大 江 | 一六・三 | 二八 |
| 佐 市 | 一七・九 | 三〇 |
| 足 成 | 一七・九 | 三〇 |

現場到着については、道路状況や天候、交通停滞などで多少誤差があります。

入居者募集!!

町では、このたび四国電力(株)から購入した店舗付住宅への入居者を下記により募集します。

- 記
- 場 所 / 三机字大平乙912番地 (西区の旧四電社宅)
 - 構造等 / 木造・平屋建 77.28㎡(約23坪)
 - 家 賃 / 月額10,000円
 - その他 / 営業を伴う入居者を対象とします。
- ※詳細は、役場総務課へお問い合わせ下さい。
- 締め切り / 5月6日(木)まで。

山林の火入れ、たき火等
する場合は届出を!!
最近町内の各地で剪定枝や、その他不用物の焼却のため、たき火をされておりますが、煙を多く出すときには燃やす前に消防署に届出をして下さい。

●届出者住所氏名 ●実施日時 ●実施場所 ●燃焼物品 ●現場責任者の要領にて電話で消防署・第一分署へ届出をして下さい。

第一分署電話番号 五三〇三二一

わが家のアイドル

佐々木 力 義 さんの長男
恵 子



実 ちゃん (塩 成)
昭和60年6月15日生

ワンパクで踊りがお上手です。
弟の前ではお兄ちゃんぶったりもします。
どうか元気でたくましく育って下さい。
(父母より)

堀 川 尚 也 さんの長女
艶 子



麻 衣 ちゃん (足 成)
昭和60年12月17日生

お兄ちゃんに似てヤンチャだけど、明るい優しい子になってね。
(父母より)

| | |
|---------|---------|
| 人々のうごき | |
| (3月末現在) | |
| 世帯数 | 1,305戸 |
| 人口 | 3,527人 |
| 男 | 1,630人 |
| 女 | 1,897人 |
| 本籍数 | 4,409戸 |
| 本籍人口 | 14,863人 |

昭和62年3月分

末長くお幸せに

お誕生おめでとう

おくやみ

まごころ銀行だより

次の方々から指定預託の申し出がありました。

- 紙上から厚くお礼申し上げます。
- 瀬戸町商工会青年部・婦人部より
瀬戸町社会福祉協議会基金積立に役立てて欲しいと
金 一、二六〇円

年金コーナー

国民年金の障害年金、母子年金、準母子年金、遺児年金、寡婦年金を受けている方は「現況届」を提出しましょう。提出期限は五月末です。

この「現況届」は、あなたの状態に变化がないかを確認し、引き続き年金が受けられるかどうかを調べる、大切な

手続きです。もし提出しなかったり、提出が遅れたりすると、年金が止まったり、遅れたりますことがありますので注意して下さい。

なお、老齢年金、通算老齢年金等を受けている方の提出期限は、誕生日の末日となっていますので、今回の届は必要ありません。

詳しくは、瀬戸町役場の民生年金係でお尋ね下さい。

春の巡回交通事改 相談のお知らせ

来たる五月十二日(火)、八幡浜市役所四〇一号会議室において、春の巡回交通事故相談が開設されます。

これは、春の交通安全運動にあわせて行われるもので、交通事故に関する御相談のある方は、是非おたずね下さい。受付時間、相談時間は左記のとおりです。

- 受付時間
午前十時から
午後三時まで
- 相談時間
午前十時から
午後四時まで

ゆうちゃんコーナー

母の日のお祝いには、感謝の気持ちを伝える郵便のご利用を。

5月の第2日曜日(5月10日)は母の日です。お母さんへ感謝の気持ちを手紙に託して送ってみてはいかがでしょう。手作りのちよっとしやれたカードに、日ごろの感謝の言葉を添えるのも一考かと思えます。

お母さんへのプレゼントは、スピードアップの郵便小包を御利用下さい。

また、配達日を指定して郵便小包も送付できますので、御利用下さい。

編集後記

いよいよ六十二年年度のスタートです。今年もいろいろなドラマが待ちうけていると思います。瀬戸町は今、転換期を迎えています。広報編集においても、幅広い情報が提供できるように頑張りたいと思います。どうか、ご協力をお願いします。(広報係)