



2004  
JULY

7



## 大盛況！「漁師の昼市」

# ikata

PUBLIC RELATIONS No. 506

6月6日(日)、午前10時から白崎埋立地(湊浦：伊方町漁協付近)で「漁師の昼市」が開催されました。

「今朝獲れたての新鮮な魚を販売！」をモットーに、漁師が朝一番に獲った魚の販売やセリなどが行われ、会場は延べ1,000人を越す来場者で賑わいました。

身近なところで  
進んでいます！  
構造改革

# 地域が変わる 日本が変わる

## 地域の知恵と工夫を生かす「構造改革特区」

厳しい経済状況のなか、日本が活力を取り戻し、二十一世紀にふさわしい新しい社会の仕組みを創るため、いま、さまざまな分野で「構造改革」が進められています。規制改革や金融・産業再生、知的財産立国、都市再生など、一見、難しいキーワードが並ぶ構造改革。しかし、その取り組みは、政治や経済だけでなく、私たちの身近な生活にも、大きな変化をもたらすものです。現在進んでいる構造改革のなかから、皆さんの身近な地域から構造改革に取り組み「構造改革特区」を紹介します。

### 自由な経済活動をはばむ さまざまな規制

「構造改革」が目指すもの―それは、新たな日本をつくる個人や企業、地域コミュニティの創意工夫あふれる取り組みを支援し、育てていくための環境をつくることです。

この構造改革の大きな柱の一つとなっているのが「規制改革」です。これまで国は、金融や産業、医療、福祉など、さまざまな分野で多くの「規制」を定めてきました。それらは、安全を確保したり環境を保全したりするため、価格設定やサービス提供の面で消費者が不利益を被らないようにするため、特定の産業を自由競争から保護するためなど、さまざまな必要性から設け

られていたものです。

しかし、時代の移り変わりとともに、そうした規制の多くは、実情に合わなくなり、むしろ、規制によって自由な経済活動がはばまれるという弊害が生じています。

規制改革は、こうした古い規制を廃止したり、新しい規制に改めたりすることで、供給者側が創意工夫を生かし、消費者が安く質の高い多様な商品やサービスを選べる社会を実現するものです。

### 構造改革特区は 地域から進める規制改革

この規制改革を地域から進めようというのが「構造改革特区」です。

これは、全国一律で始める規制改革とは異なり、地域独自の特性を生かした地域からの提案によって、地域限定で規制を緩和し、規制緩和の突破口を開くものです。そして、その成功例をモデルケースとして、全国にそのノウハウや規制緩和を広めていこうというものです。

地域には地域独自の歴史や自然、文化など、さまざまな特徴があります。そうした、地域の特徴を生かしつつ、自分たちの地域を発展させていくためには、どのような方法があるか、それを実現するためには、どのような規制をなくしてほしいか―。

このように、地方公共団体や民間事業者など地域自らが、自分たちの地域の問題を考え、発展させていくための知恵やアイ

デアを国に提案するというのが、構造改革特区のポイントです。

### さまざまなアイデアの 特区が全国で展開中

構造改革特区の制度では、国は「規制の特例募集」と「特区計画認定」という二つの流れで、地域からの提案を受け付けています。

規制の特例募集は、平成十四年八月に第一次の提案募集を実施して以来、四次まで実施。特区として地域限定で百七十六件、全国対応として二百五十件の規制緩和が決定されました。また、特区計画の認定は、平成十五年四月から平成十六年三月までに、四回の認定が行われ、合計で三百二十六件の特区計画が認定されています。

これによって、現在、日本全国の各地域で、農業、研究、観光・国際交流、生活・サービス、教育、環境、産業、国際物流など、さまざまな分野の特区がスタートしています。

例えば、教育分野の特区だけみても、すべての授業を英語で行う「外国語教育特区」（群馬県太田市）、地域の生活博士を教員として採用する「海部ふるさと教員制度特区」（徳島県海部町）、不登校の子ども一人一人の実情に応じた教育を行う「不登校児童生徒教育支援特区」（奈良県大和郡山市）など、地域ごとに独創的なアイデアが凝らされています。こうした特区の取り組みで地域が変わり、その成功例が波及することで、日本全体が変わっていくことが期待されています。

# 子どもの居場所をつくる

子どもたちの健やかな育成のためには、家庭、地域、学校がそれぞれの教育力の充実を図りながらお互いに連携していけるような環境づくりが重要です。しかし一方で、近年、青少年の問題行動や家庭・地域の教育力の低下などが深刻化し、子どもたちにかかわる重大事件が続発しています。いま、日本の未来を担う心豊かであくましい子どもを社会全体で育むため、家庭、学校、地域がひとつになって、子どもが安全に安心して過ごせる環境を整備することが求められています。

## 子どもの居場所づくり 新プラン

子どもたちを健やかに育成するためには、家庭、地域、学校がそれぞれの教育力を充実させるとともに、それらの教育力を結集していけるような環境づくりを行うことが重要です。

最近の青少年の問題行動の深刻化や、青少年を巻き込んだ犯罪の多発などの背景には、家庭や地域の教育力が低下していることが関係していると考えられています。

文部科学省では、全国の学校などで放課後や休日に地域の大人の協力を得て「子どもの居場所」をつくり、スポーツや文化活動などさまざまな活動が展開されるよう、家庭、地域、学校が一体となって取り組む「子どもの居場所づくり

り新プラン」を実施しています。

このプランは、全国の小学校などを活用して、安全で安心して活動できる子どもたちの居場所を用意する「地域子ども教室推進事業」を中心に、子育て学習の全国展開による学習機会の充実や相談体制を整備するものです。

### ① 地域子ども教室

「地域子ども教室」では、学校の教室や教室などに、子どもが安全に安心して活動できる居場所を設け、地域の大人、退職した教員、大学生、青少年・社会教育団体関係者などを、安全管理員・活動アドバイザーとして配置しています。

また、市町村にコーディネーターなどを配置し、親への参加の呼びかけや学校や関係機関・団体との連携協力による人材の

確保・登録を行うほか、登録された人材を「子どもの居場所」へ配置するなどしています。

### ② 家庭教育支援

文部科学省では、子育てのヒントを集めた「新家庭教育手帳」を作成し、各都道府県を通じて配布しています。また、父親の家庭教育への参加を考慮する集いを実施したり、親が家庭教育について学ぶ機会を提供したりするなど、子育てに関する教育・相談体制を充実させています。

### ③ 問題行動・不登校への対応

問題行動や不登校への対応として、自立支援のサポートチームなどのシステムづくりや、不登校児童・生徒への通学支援体

制づくり、教育相談体制を強化しています。

## 地域でのふれあいが 心の豊かさを育む

子どもの問題は、大人自身の問題でもありません。罪を犯す子どもたちの背景には、保護者の無関心や過保護など、安心して過ごせる居場所をなくしているケースもあります。そのような子どもたちは、特に「心の居場所」を必要としています。

子どもたちの思いやりや行動力、協調性、前向きに生きていく力など、心の豊かさは、学校生活だけで身に付くものではありません。その多くは、家族や同じ地域で暮らす多くの人たちとのふれあいのなかで得られるものです。

## 大人の力を集結しよう

「居場所づくり」は子どもたちだけでなく、大人にとってもふれあいの場でもあります。活動を通じて、大人同士の交流も深まり、活躍の場も広がります。

「子どもの居場所づくり」に関する相談や問い合わせは、市区町村の教育委員会などで受け付けています。大人も子どもも自由に参加でき、安心して集える活動の場をつくるため、できることから始めませんか。地域の大人たちが力を結集して、子どもたちが安全に、安心して活動できる環境をつくりましょう。



「子どもの居場所づくり」  
キャンペーンシンボルマーク

■ 関連ホームページ

「子どもの居場所づくり」 <http://www.ibasyo.com>

## 伊方町生涯学習センター起工式

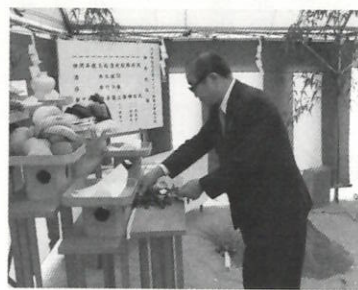

6月10日(木)、伊方町生涯学習センターの起工式が行われ、中元町長をはじめ、町議会、「生涯学習センター」は、図書館、児童館、杜氏資料館などを備えた生涯学習複合施設で、子ども達の健全育成、生涯学習及び文化交流の拠点となり、完成は平成17年3月予定です。施設の概要は、広報4月号に記載していますのでご覧下さい。

工事関係者など多数の方が訪れました。

## 室鼻公園海水プール7月1日から利用できます

## 海水プール

## 【利用期間】

7月1日から8月31日まで

## 【利用時間】

午前9時30分から午後6時まで

## 【利用料金】

● 園児以下 ..... 無料  
● 小中高生 ..... 100円  
● 大人 ..... 200円

役場商工観光課  
【問い合わせ先】

TEL 38-2654

## シーサイドハウス

## 【利用期間】

年中利用できます。

## 【利用時間】

昼間・午前9時から午後6時まで  
夜間・午後6時から午後10時まで

## 【利用料金】

● 園児以下 ..... 無料  
● 小中学生 ..... 100円  
● 高校生 ..... 200円  
● 大人 ..... 300円

※夜間利用は一人につき、町内者100円、町外者200円を追加

## 平成16年度介護保険料について

平成16年度の介護保険料は、月額基準額が2,800円となっています。(平成15年度から平成17年度までの3年間は2,800円です)。住民税の課税状況や所得額に応じて5段階の保険料額になっています。

徴収方法	対象者	納付方法
特別徴収	年金18万円(年額)以上の方	年金支払い時に年金から天引き
普通徴収	年金18万円(年額)以下の方ただし、年金の種類等により普通徴収の場合あり	納付書による納付 ただし、口座振替手続き済みの方は口座引き落とし

※ 普通徴収の方で口座振替手続きをされていない方はぜひ手続きをお願いします。

問い合わせ先：福祉課 介護保険室 TEL 38-0211

## 森林環境税に関する説明会について

愛媛県では、県民参加による森林づくりを目指すための森林環境税(仮称)導入に関する説明会を開催します。ぜひご参加ください。

7月21日(水)13:30から 八幡浜地方局大会議室  
問い合わせ先：八幡浜地方局税務課 TEL22-4111

## 突然襲う土砂災害

## 身を守るのは「早めの避難」です。

人命や大切な財産を一瞬のうちに奪い去る土砂災害。土石流、地すべり、がけ崩れなど大雨が引き金となって発生します。梅雨時期から台風シーズンにかけて一年のうちでも降雨量の多い時期が、土砂災害が最も発生しやすいときです。

土砂災害の危険から身を守るのはあなた自身です。まさかに備え、わたしたちの家のまわりの危険箇所を確認しましょう。

土砂災害危険箇所は、インターネット上でも確認できます。  
<http://www.pref.ehime.jp/doboku/doboku2/kabetu/sabo/dmap/index.htm>

## 愛媛県在宅介護研修センターが松山市末町にオープン!

当研修センターでは、高齢者が住み慣れた地域で生き生きと暮らせるよう、介護に当る家族や介護ボランティアの方の介護力が向上する研修を行うほか、介護専門職員など施設職員の方にもより実践的な研修を行います。

介護を受ける側に立った研修や温泉での入浴セミナーなどを実施します。

研修日・内容についてのお問い合わせは、愛媛県在宅介護研修センター(電話089-914-0721、FAX089-914-0732)までお願いします。

所在地/松山市末町甲9番地1

利用時間/9:00~17:00(宿泊可) 休館日/月曜日



# 平成16年度 自衛官等募集案内

## 一般曹候補学生

18歳から24歳未満の者を対象に、陸・海・空自衛隊の曹の機関要員となる自衛官を養成するためのコース。入隊後2年間の教育を終了すると、3等陸・海・空曹に昇任し、全国の部隊に配属される。また、幹部への道も開かれている。

## 航空学生

高校卒業生及び高専3年修了者(見込み含む)、又は高校卒業と同等以上の学力があると認められる者を対象に、将来海・空自衛隊のパイロット・戦術航海士(海上自衛隊)になるべき幹部自衛官を養成するコース。高校等を卒業して最も早くパイロットになれる。93年度からは女性の採用も開始

## 曹候補士

18歳から27歳未満の者を対象に、陸・海・空自衛隊の部隊で経験を積み、曹の自衛官を養成するためのコース。約3ヶ月間の採用時の教育課程を修了すると、各種の部隊に勤務する。ここで継続的な訓練を受け、入隊後3年以降、選考により3等陸・海・空曹に昇任する。また幹部への道も開かれている。

## 2等陸・海・空士

陸上自衛官は2年(一部の技術系は3年)、海上及び航空自衛隊は3年を一任期として勤務する自衛官のコース。任期満了後、2年ごとの継続任用の道があり、さらに本人の努力次第で選抜試験に合格すれば曹や幹部へ進むことができる。

募集種目	資格	受付期間	試験期日	合格発表	試験場
一般曹候学生	18歳以上24歳未満の者	8月2日～ 9月8日	1次：9月18日 2次：10月9～15日	1次：10月4日 最終：11月10日	・大洲市民会館
曹候補士	18歳以上27歳未満の者	8月2日～ 9月8日	1次：9月18日 2次：10月9～15日	1次：10月4日 最終：11月17日	・大洲市民会館
航空学生	高卒(見込)21歳未満の者	8月2日～ 9月8日	1次：9月23日 2次：10月16～21日 3次(空)：11月14日～ 12月10日	1次：10月8日 2次(空)：11月5日 最終：17年1月28日	・松山大学
2等陸・海・空士	男子	年間を通じて行っております	9月19日	試験時にお知らせします。	・大洲市民会館(男子のみ) 女子は松山で実施予定(身体検査：松山駐屯地、時期別示)
	女子	18歳以上27歳未満の者	8月2日～ 9月8日	9月26・27日	

お問い合わせ等は 自衛隊愛媛地方連絡部 大洲募集事務所

大洲市大洲690-1(市役所別館3F)  
TEL 0893-24-4123  
http://www.Ehime.plo.jda.go.jp

# 下水道とくくく

11

7月中旬から

下水道工事が始まります

○公共下水道について

伊方処理区において、伊方地区においては、特定環境保全公共下水道事業が昨年度に引き続き大浜・中之浜・仁田の浜地区の支線管渠及び仁田之浜地区の幹線管渠工事が7月中旬頃より工事が始まります。

伊方地区においては、伊方地区においては、特定環境保全公共下水道事業が昨年度に引き続き大浜・中之浜・仁田の浜地区の支線管渠及び仁田之浜地区の幹線管渠工事が7月中旬頃より工事が始まります。

○排水設備工事について

(漁業集落排水施設)

鳥津、田之浦地区の処理場が供用を開始して16年5月末現在、鳥津地区49戸、田之浦地区92戸(田之浦33戸、加周34戸、古屋敷25戸)の方が下水道に接続されております。

下水道が整備され、供用開始されたら、家庭などから出る汚水はすみやかに排水設備工事を行うようになります。

鳥津、田之浦地区の処理場が供用を開始して16年5月末現在、鳥津地区49戸、田之浦地区92戸(田之浦33戸、加周34戸、古屋敷25戸)の方が下水道に接続されております。

田之浦地区の方は、平成17年4月30日までに下水道に接続されますと、50,000円の補助金が交付されますので期間内に排水設備工事を行うようになります。

# 暮らしの保健室

16

## 八幡浜中央保健所 各種健康相談窓口のご案内

住民の健康づくりや健康の保持のため八幡浜中央保健所にも各種の相談窓口があります。その中の一部をご紹介します。中央保健所管内の住民の方が利用できますので、必要に応じて、お気軽にご利用ください。

保健センターでは、皆さんが健康づくりをすすめていくためのお手伝いをしています。

### 思春期保健相談

思春期の心と体に関する悩み、友人関係の悩み、自分自身の性格などの悩み、子どもの行動についての心配事、不登校、摂食障害などについて、専門の医師が相談に応じます。

- 日時 毎月第4金曜日 15:00～16:00(予約制)
- お問い合わせ先 八幡浜中央保健所 健康増進課 母子老成人保健係 TEL 22 - 4111(内線281)

### 生涯を通じた女性の健康相談

成熟期から更年期に至る女性で、婦人科疾患・更年期障害を有する方、不妊の一般相談をご希望の方、その他、性感染症を含め身体的・精神的にお悩みの方は、保健師および医師が悩みにお答えします。

- 日時 毎月第3火曜日 9:30～11:30(予約制)
- お問い合わせ先 八幡浜中央保健所 健康増進課 母子老成人保健係 TEL 22 - 4111(内線281)

### 老人精神保健相談

老人の健康状態に対する知識と理解を深めていただくために、精神科医、保健師等が老人およびその家族に対して痴呆や老年期の精神保健についての相談に応じています。

- 日時 毎月第3金曜日 15:00～16:00(予約制) ※保健師による随時相談も実施
- お問い合わせ先 八幡浜中央保健所 健康増進課 精神保健福祉係 TEL 22 - 4111 (内線283, 284)

### 精神保健相談

「職場や家庭での対人関係がうまくいかない」「性格などで悩んでいる」「手帳、年金など医療・保健・福祉制度について知りたい」「退院したが、どう接したらいいかわからない」「家族の様子が気になる。専門医の相談を受けたい」などについて、精神科医、保健師が相談を行っています。

- 日時 毎月第4金曜日 15:00～16:00(予約制) ※保健師による随時相談も実施
- お問い合わせ先 八幡浜中央保健所 健康増進課 精神保健福祉係 TEL 22 - 4111(内線283, 284)

※日程が変更になることがありますので、必ず電話でご連絡ください。

## ねんきんコーナー

### 国民年金保険料の免除制度

国民年金には、所得の減少や失業等で経済的に保険料を納めることが困難な場合には、申請によって、保険料の納付を免除する制度があります。

免除には、「全額免除」と「半額免除」の二種類があり、前年の所得額等に応じて決定されます。

失業などの理由により保険料の納付が困難な場合は、前年の所得にかかわらず保険料の納付が免除されます。

免除申請は、前年の所得を確認する必要がありますので、毎年申請が必要となります。免除期間は申請の前月から翌年の六月となります。

#### 手続き先

- 住民課 年金係
- 町見支所

#### 持参するもの

- 印鑑
- 失業の場合は「離職票」



または「雇用保険受給資格者証」の写し

#### ご注意

- 半額免除が承認された方は、半額の保険料を納付しないと、未納扱いとなります。まいります。
- 全額免除及び半額免除された期間は、年金を受け取るための資格期間として取り扱われますが、老齢基礎年金などの年金額には反映されません。
- 保険料を免除された期間について十年以内であれば保険料を追納することができます。(ただし、保険料には加算が付きま

7月の社会保険出張相談日(場所:八幡浜商工会議所)は8日(木)・28日(水)(10時～15時30分)です。

消防署からののお知らせコーナー

7月

「いざ」という場合に備え、救急蘇生法をマスターしてみませんか



7月を迎え、水と接する機会が増えてきて楽しい反面、毎年この時期に水の事故で尊い生命を失う事故もあとを絶ちません。「いざ」という場合のために皆さん一人一人が救急蘇生法を身につけ尊い生命を守りましょう。消防署では、この時期に限らず要望に応じて講習会を開催していますので、お気軽に問い合わせ下さい。

普通救命講習会 人工呼吸講習会

受け付けます

この講習会は、人工呼吸・心臓マッサージを始め、いろいろな応急手当を皆さんに身に付けてもらうために15才以上を対象に5名以上集まれば両講習会を開催しています。もし、「ちょっと受けてみようか」と思ったら消防署第二分署までお問い合わせ下さい。 TEL 36-3119

救命に必要な応急手当の基礎知識

倒れている人

① 意識を調べる

□ 手当 ○ 観察

ない

ある

② 助けを呼ぶ

④ 呼吸を調べる

③ 気道の確保

不十分

十分

④ 呼吸を調べる

十分ある

ない

⑤ 人工呼吸(2回)

回復体位にする(観察を続ける)

⑥ 循環のサインを調べる 呼吸・咳をするか動きがあるか

ある

呼吸が不十分であれば人工呼吸を続ける(5秒に1回)

ない

⑦⑧ 心臓マッサージと人工呼吸を行う(15:2)を4回繰り返す

ある

⑥ 循環のサインを調べる

ない

⑧ 心臓マッサージと人工呼吸を行う(15:2)

呼吸が十分に回復するか、拒否するような動きがでたら、人工呼吸を中止

これらを救急隊員または医師がくるまで続行する。(2~3分ごとに循環のサインを調べる)

八幡浜地区消防署 第二分署 (☎ 36 - 3119) ・伊方町消防団

今朝獲れたての新鮮な魚を販売!

## 「漁師の昼市」開催

“えひめ町並博2004”関連行事として、本町では下記イベントを開催いたします。皆さん是非お越し下さい。

- 日時 7月4日(日)・7月17日(土) 午前10時～  
(荒天の場合は中止)
- 場所 湊浦白崎埋立地  
(伊方町漁協付近)
- 内容 獲れたての魚の販売、郷土料理の販売、セリ、魚あて〇×クイズ、お楽しみ抽選会、小エビの試食、いかた漁師の今昔物語展
- 主催 伊方町海づくし体験開発グループ



## 無人島わくわく体験

無人島の黒島で釣りやバーベキューをしませんか?

事前に予約が必要です

- 日時 7/25日(日)
- 7/30日(金)
- 8/1日(日)
- 8/6日(金)
- 8/7日(土)
- 8/8日(日)



AM10:00～PM3:00 (※荒天の場合は中止)

問い合わせ先：伊方町漁業協同組合 TEL 38-0406

## きなはいや伊方まつり2004

7月24日(土)・25日(日)に開催

今年も、イベント盛りだくさん  
みんなこぞってきなはいや!

25日は、夜空に咲く大輪の花

【場所】

伊方中学校グラウンド(主会場)

【イベント】

- ◆杜氏の里の酒まつりと食の祭典
- ◆きなはいや伊方おどり
- ◆和太鼓の競演
- ◆きなはいや市場
- ◆花火大会……25日(日)  
〔雨天の場合は7月29日(木)〕
- ◆活魚のつかみどり
- ◆フォトコンテスト
- ◆子ども相撲教室伊方場所〔若手力士とのぶつかり稽古、北陣親方の指導、ちゃんこ料理のふるまいなど〕
- ◆ふれあい広場

※詳しいことについては、広告等でお知らせします。

【問い合わせ先】

- 商工観光課 TEL 38-2654
- 伊方町商工会 TEL 38-0809

## 第4回高校生エネルギークイズ大会出場者募集!!

昨年の第3回大会では、愛媛地区大会を勝ち抜いた地元川之石高校チームも、東京で開催されたチャンピオン大会に出場し、大奮戦。今年は、君が、愛媛の代表として全国の仲間とクイズや交流で盛り上がろう。

### ○大会の概要

#### ◆愛媛地区大会

日時：2004年7月17日(土)  
14:00～16:30

場所：松山市総合コミュニティセンター

#### ◆チャンピオン大会

日時：2004年8月8日(日)  
場所：東京(会場は未定)

交通：前日からの2泊3日、  
宿泊費・交通費は主催者負担。

#### ◆応募資格

高校生2名、1チームでエントリー  
(地区大会で、応募者多数の場合は、抽選となります。)

#### ◆応募・問い合わせ先

〒106-0041

港区麻布台1-6-9 サンフラット  
飯倉2F

「高校生エネルギークイズ大会」  
事務局

電話：0120-194-912  
ホームページアドレス

<http://e-q.jp> (携帯電話・PHSでもOK)

又は、伊方町役場町長公室  
(TEL: 38-0211)まで

## 産業廃棄物不法投棄110番の設置について

県では、県民の皆様方から産業廃棄物の不法投棄や野焼きなどの不適正処理に関する通報を受けるため、フリーダイヤル電話(「産業廃棄物不法投棄110番」と呼称)を廃棄物対策課に設置しましたので、積極的にご利用下さい。

- 電話番号…0120-149-530(イヨノクニ・ゴミゼロ)
- 設置場所…県庁廃棄物対策課内
- 開設時間…8:30～17:00(平日)
- 注意事項…産業廃棄物の不適正処理関係情報に限る。

## ◆全国海難防止強調運動(16日～31日)

本年度も「海難ゼロへの願い!」をスローガンに7月16日～31日までの16日間にわたって全国海難防止強調運動を実施します。本年度は、「一人乗り船舶の安全対策の推進～ライフジャケットの着用推進～」 「国際VHF無線常時聴守等連絡手段の確保」を重点事項として海難防止思想を広めていきます。

海上保安庁

# 初めての誕生日

初めてのお誕生日を迎えるお子さんを紹介するコーナーです。

(平成15年7月生まれ)

我が家の“アイドル”飛鳥くん。みんなから、たっぷり愛情をもらって、たくましい元気な男の子に育つてネ!  
(吉春パパ・トシミママより)

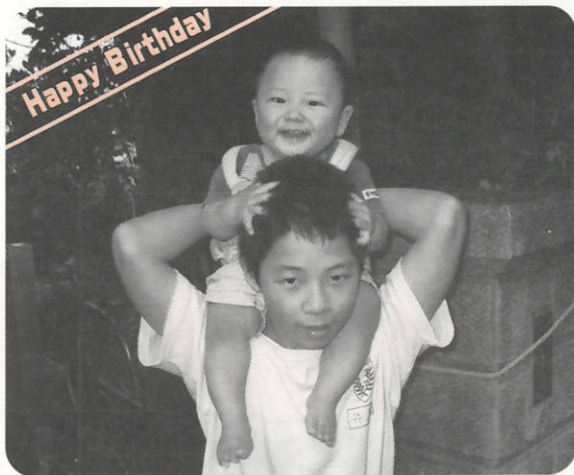

いの うえ あすか  
**井上 飛鳥 くん**  
(豊之浦)

## パソコン教室のご案内(経験者)

期 間 平成16年9月6日～平成16年9月29日  
開講時間 (毎週月・水・金 19:00～21:00)  
内 容 エクセル・ワードを使った、ワープロ及び表計算  
定 員 10名  
対 象 者 操作経験者 (文字入力ができる、基礎的なパソコン用語が分かる方)  
受講料 10,000円+テキスト代  
締 切 り 平成16年8月27日(金)

問い合わせ先

伊方町地域振興センター  
TEL 0894-38-2288



## 小学生へ

あなたたちに出会えて本当によかったです。あなたたちに英語を教えている時、私も一年生の時に日本語を習いはじめたなと思い出し、習うことは違うけどいっしょだなと気がつきました。「5・6年英語を勉強したのに英語を喋れない」という日本人の話を耳にしますが、私はその気持ちがわかります。私も12年間日本語を勉強したのに大学時代留学した時の最初の3ヶ月は「はい、いいえ、大丈夫です」しか言えませんでした。

日本語の勉強は来日してからもっと楽しむことができました。たとえばレストランで食事を注文したり、友達と約束する時に日本語は必要なので、日本語を上達させようという目的が出来ました。どんどん日本語が上手になって、少しずつ日本人や日本の習慣等を理解することが出来ました。

伊方に住んでいて日本語を覚えるのは、楽しい時や辛い時がありました。例えば、電話料金を理解するのに時間がかかります。飛行機の予約等を誰かに手伝ってもらわないと出来ない時、何回も説明したのに、相手に理解してもらえない時がありました。

しかし、少し日本語が喋れるようになったので、教科書に書いていない、いろいろな経験をする事が出来ました。例えば、3年間伊方町で生活しながら和太鼓演奏に参加したり、生け花、日本舞踊レッスンを受けたり、みかんを採りに行ったり、祭りの時には周りの人とお酒を飲んだりした思い出があり



セラ・メイ

34

太鼓演奏に参加し舞踊レッスンを受けに行ったり、人とお酒を飲んだ

ます。それから、発電所を見学したりと、いろんな人と友達になれてよかったです。日本語を喋れて一番良かったのは伊方の小学生や中学生と知り合いになったことです。特に小学生とのふれあいが多かったので、喋ったり、遊んだりできて良かったと思います。あなたたちは本当に伊方の宝物だと思います。

伊方の子どもが英語を勉強するのを見ると自分のことを思い出します。私にもできたのであなたたちもできると思います。あなたたちが将来海外へ行くとしたらその国で生活するのは難しいかもしれませんが、海外に行って友達が出来たり、いろいろな経験したりしたら幸せです。

私には伊方の人いろいろな感謝の気持ちがありますので、言葉で気持ちを伝えたいと思いますが12年間日本語を勉強して辛い時もあったけど、伊方町に住んで、働くことが出来て良かったと思います。日本と言ったら東京や京都ではなくて、伊方町を思い出します。7月で国際交流員の任期が終わります。どうも3年間お世話になりました。



# 伊方発電所の状況

## 1. 運転状況について (平成16年5月末現在)

- 伊方1号機 (定格電気出力56万6千kw)  
定格熱出力一定で運転中
- 伊方2号機 (定格電気出力56万6千kw)  
第17回定期検査中
- 伊方3号機 (定格電気出力89万kw)  
定格熱出力一定で運転中



## 2. 1・2号機洗浄排水装置移送配管からの漏えいについて

5月1日(土)14時30分頃、1・2号機の管理区域内で着用した服の洗濯排水等を移送する配管の一部で、水がわずかににじみ出ていることを保修員が発見しました。このため、当該箇所をエポキシ樹脂で補修し、漏えいのないことを確認しました。その後5月7日、当該箇所の配管を取り替えました。

## 3. 1号機の送電停止について

5月19日10時00分、通常運転中の1号機において、送電線へのしゃ断器が切れ、送電が停止しました。このため、1号機は、出力が所内で消費する電力(約3万キロワット)まで自動的に低下し、その状態で運転を継続しました。調査の結果、定検中の2号機において、発電機と送電線を接続するガス絶縁開閉装置(GIS)への取替作業中、試験信号により誤って送電線の保護リレーが動作し送電が停止したことが判明しました。その後、原因となったGIS回路を切り離し、既設の送電線保護回路の健全性を確認したうえで、21時30分送電を再開しました。

## 4. 2号機余熱除去系統配管のひびについて

定検中の2号機において、5月20日9時30分頃、余熱除去系統の配管取替工事で、再使用する弁の出入口付近の配管の液体浸透探傷検査を実施したところ、1箇所で微少な傷が確認されました。なお、当該配管からの漏えいは認められませんでした。その後、調査の結果、ひびは塩化ビニールテープによる塩化物応力腐食割れと推定されました。当該部は、これまでの調査において塩化ビニールテープ等の付着は確認されておらず、建設当初貼付付けられていたものが、調査以前の供用期間中検査の際に除去されたものと推定されました。今後は、当該部の配管を取り替えるとともに、当該部と同様な可能性のある箇所についても、今定検中に調査・点検を行うこととしました。この他、27日に3号機発電機水素ガス温度制御弁の不調、31日に3号機アンモニア注入ポンプの不具合の事象がありました。なお、これらの事象について、町・県が合同で立入調査を実施し、環境への放射能の影響がないこと等を確認しました。

## お礼

京都市右京区にお住まいの武田興さんから1万円、和歌山県和歌山市にお住まいの桜谷辰久

さんから2万円広報紙編集費用にとご寄付いただきました。紙上から厚くお礼申し上げます。

## 町内の交通事故

(平成16年6月1日現在)

- 物件事故…5件 (5月) 累計36件
- 人身事故…2件 傷者3人 (5月) 累計8件 傷者11人

### 飲酒運転は絶対にしない!

この時期、ビールなどお酒を飲む機会が多くなります。お酒を飲むと中枢神経がマヒし、判断力や反応が鈍くなるため、スピードの出し過ぎや無謀な運転などにつながりやすく、交通事故の大きな原因となっています。飲酒運転は自分だけでなくほかの人の命をも危険にさらす行為です。少量でも、お酒を飲んだら、絶対に運転はしないようにしましょう。

ドライバーの皆さん、交通ルールの遵守と正しい交通マナーの実践に努めましょう。

伊方・町見駐在所

## 人の動き

平成16年6月1日現在

世帯数 2,548世帯 (+3世帯)

人口 6,582人 { 男 3,158人 (-4人) }  
{ 女 3,424人 (+1人) }  
(-3人)

### えんむすび

(太字は町内在住者)

氏名 本籍地

### お誕生おめでとう

よい子に育ってください

保護者 続柄 児名

### おくやみ

死亡者 年齢 住所

※広報に載せて欲しくない人は、事前にお知らせください。

## 税 今月の納税

- 町・県民税 (第2期)
  - 固定資産税 (第2期)
  - 国民健康保険税 (第2期)
- 8月2日までに納めましょう

■ ホームページアドレス ■  
http://www.shikoku.ne.jp/ikata/  
■ E-mail アドレス ■  
kikaku@ikata.shikoku.ne.jp

発行/伊方町 〒796-0301 愛媛県西宇和郡伊方町湊浦1993-1  
編集/町長公室 ☎(0894)38-0211 FAX 38-1373  
印刷/(株)豊豫社 八幡浜市松栢 ☎(0894)22-0144

わたしたちの街に新しい発見

ふ♥れ♥あ♥い

# いかた

■ 教育だより

発行 / 伊方町教育委員会 編集 / 生涯学習課 印刷 / (株)豊豫社



優勝の伊方小スポーツ少年団の皆さんです。

## 今月の主な紙面

- スポ少ソフトボール大会
- スポセンだより
- 公民館だより
- 町見郷土館から
- 新生児土俵入り希望者の募集
- 川柳クラブ
- 学校通信
- 人権学習シリーズ
- 子ども放送局
- 俳句クラブ
- 自宅がキャンパス「放送大学」
- いかた民俗ノート
- ヨット体験クルージング希望者募集
- 図書室だより
- ライフアップ講座ご案内

毎月第2日曜日は「家庭の日」です。

7月のテーマ

“楽しい夏をむかえよう”

(実践方法)

- 夏休みの生活設計について話し合おう。
- 地域の行事や少年団体の活動に親子そろって参加しよう。

# 第31回伊方町スポーツ少年団ソフトボール大会

6月5日(土)、町民グラウンドにおいて、第31回伊方町スポーツ少年団ソフトボール大会が開催されました。

この大会はスポーツ少年団の活性化と団員の健全育成を目的に毎年開催されているものです。日頃の厳しい練習に耐え、その成果を発揮で

きる絶好のチャンスです。会場の熱気、あつい声援の中、選手たちは、一生懸命のプレーを披露し、観る者を清々しい気持ちにさせてくれました。結果は次のとおりです。

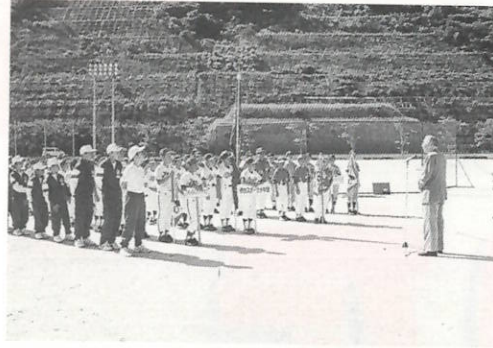

開会式



選手宣誓 宮寄貴弘くん(水ヶ浦スポーツ少年団)

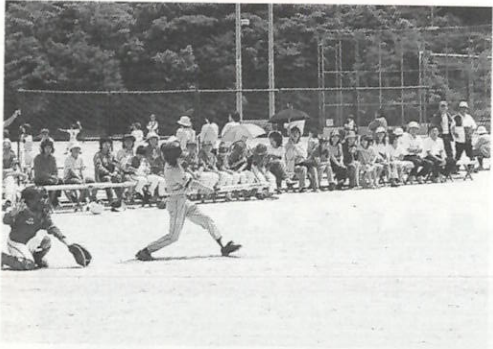

ナイスバッティング



始球式 阿部教育委員長



大応援団

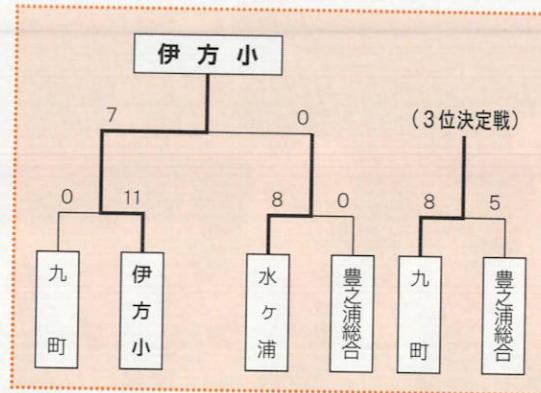

## 公民館だより

### 科学と芸術の世界

中央公民館長 岩西啓二

幼少の頃より絵画を趣味としている私は、人工的なものより、自然に関心がある。「科学する」とは、自然現象を数値化する学問でもある。

特に物理学などはその典型的なものである。化学の分野

もしかし、自然で有機的であるものを、数値化して無機的に分析しようとする。私達は

その数値化されたものを見ると魔法にかかったように、それを絶対視し信じてしまう

傾向にある。表やグラフを見るとなおさらである。そんな時、錯覚を起こし、誤解

しないように気をつける必要があります。世の中には、数字

では表わせないものが山ほどあります。自然や芸術の

分野がそれに該当すると思います。

学生時代の事ではあるが、理数系の友達には、意外と自然や芸術を趣味とする者が多

かった記憶がある。それは、人が異性を求めるがごとく、自分の仕事とはかけ離れた異なった世界のものに関心を持ち趣味としたい気持ちの現れではないかと思つた。

自然や芸術は「ファジーの世界」であり、数値化できない「感性」の世界である。芸術の価値について、評論家は様々な見解を述べてはいるが、芸術家が創作した「感性の世界」を言葉で表現しようとしているに過ぎない。

私は常々、芸術は「感性の表出」であり、感性を表出したものが「芸術」であると思つている。そんな気持ちで音楽や芸術の世界を眺めてみると楽しくなつてきます。

感性は、その人の生活環境や、生育環境、性格により、一人ひとり違いがある。一輪の花を見ても、その感じ方は人により様々である。人はより豊かな感性を求めて生活する事により、より豊かな心ができるとも言えます。

私達の日常生活に、感性の表出、芸術を楽しむ「ゆとり」が持てるようになれば、すばらしい事だと思います。

私達の日常生活に、感性の表出、芸術を楽しむ「ゆとり」が持てるようになれば、すばらしい事だと思います。

# 新生児土俵入り 希望者の募集

7月25日(日)に開催される、きなはいや伊方まつり2004子ども相撲教室で、二所ノ関部屋力士による新生児の土俵入りをを行います。

これは、強い力士にあやかって、健康で強くたくましい子どもに育つようにという願いをこめて行われるものです。

希望されます方は、新生児の住所・氏名・生年月日・保護者の氏名・続柄を連絡してください。

尚、時間の都合上、当日の申込みは受付できませんのでご了承ください。

- 連絡先：役場生涯学習課(38-1020)
- 締切り：7月15日(厳守)

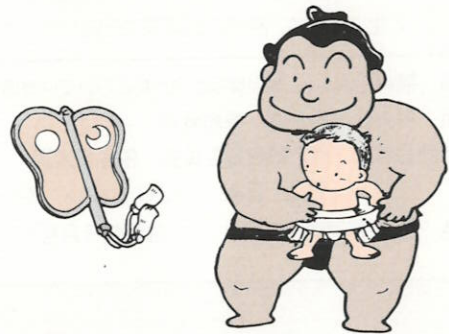

## 学校通信

### 豊かな心を持ち、たくましく生きる水小っ子

今年度の新生児は、瀨本真璃那さんが1人で

たが、児童会の企画で、「1年生い

らっしゃい集会」を持ちました。集

会では、真璃那さんに

ついてのクイズやジャンケン列車



等、全校児童・全教職員がいつしよになって楽しく活動することができました。

全校児童数57名を6班の縦割り班に構成し、特別活動や集会行事、総合的な学習の時間(生活科を含む)等の活動に、班員が一致協力して取り組んでいます。また、先生方もそれぞれの班に属し、支援・指導を行っています。

今年度も、学校の近くの畑(木戸さん所有)をお借りして、縦割り班で水ヶ浦の自慢の野菜・果物を作っています。畑の整地、草刈り等では、保護者の協力を得ました。

まず、何を育てるのかについて話し合い、活動計画を立てました。次に、畑を耕し、うねを作り、苗植えを行いました。晴天が続いていたので、

ペットボトルに水を入れ、何度も何度も学校と畑を往復しながら水をかけたり、草をひいたりして野菜や果物の世話を行っています。収穫祭には、各班で果物や野菜が収穫できるものと期待しています。今後、豊かな体験的な活動を通して、自分らしく表現し心豊かでたくましく生きる水小っ子の育成に、教職員・保護者・地域の人々が一体となって取り組んでいきます。



## みんな来て！見て！参加してね！

# 子ども放送局

【ところ】中央公民館1Fロビー

中央公民館では、毎週土曜日の午前中、一階ロビーにおいて、子ども放送局を放映しています。楽しい番組が盛りだくさん。皆さんの参加をお待ちしています。



24日  
チャレンジ教室  
U型磁石でリニアの模型を走らせよう！  
みんなはリニア・モーターカーって知ってる？  
まだ計画中なんだけど、新幹線より速い、時速500キロものスピードで走る列車なんだ。それが、なんと磁石のちからで動いているんだって！いったいどうやって動いているのかな？  
じっさいに模型をつくって考えてみるよ☆

17日  
子どもとしゃかん  
「ぼうけん」  
生きもの だれがどこに？  
「サンゴ礁に生きる！」  
わくわくどくしよランド  
「昔、あったすもな～  
川手果 遠野の昔話～」  
ミクロの小宇宙  
「サンゴを見てみよう」  
CHALLENGE  
～スポーツを支えるものたち～  
「やり投げ競技・やり」

10日  
夢スタジオ1030  
子ども時代の夢を実現させて  
～ピラミッドにかけるエジプト学者 吉村作治さん  
吉村さんは子どものころから古代文明、とくにエジプトのピラミッドに強いあこがれを持っていたんだ。そのあこがれを大事に持ち続けて、今ではピラミッドの発掘研究の世界で第一人者に！  
大好きなピラミッドを研究したいという夢は、どうやって叶えていったのかな…？

3日  
子ども放送局  
ニュース  
にじいろ玉手箱  
(国立青少年センターから生中継)  
全国で行われている体験活動を紹介する「なんでもやってみよう」  
テーマについて調べてレポートする「体験なるほど大発見！」  
全国の受信会場の様子を伝える「受信会場だより」など。  
全国の体験活動情報がぎゅー！

10:30  
10:45  
11:00  
11:15  
11:30  
12:00

7月

◆平成16年度 ライフアップ講座のご案内◆

実施月	テーマ・内容
第1回 8月	<b>開講式・オリエンテーション 自己表現力アップ</b> 自己主張の上手な人を見て「あんなふうによく表現できたらいいなあ」と考えたことはありませんか。さまざまな場面での自己表現のテクニックを学びます。
第2回 9月	<b>音楽のある暮らし～楽譜の読み方入門～</b> 楽譜は世界の音楽と人々の心をつなぐ「共通語」であり、それは決して難しいものではありません。講義や視聴を通して、音楽に接する喜びを味わいましょう。
第3回 11月	<b>アロマセラピーでセルフケア</b> 忙しい毎日、アロマで心とからだ癒してあげませんか。
第4回 12月	<b>異文化とコミュニケーション</b> 外国の情報やホームステイの経験などを聞いて異文化に触れ、身近な国際交流について学びます。

- 受講料 無料(ただし、材料費などの実費については受講者負担)
- 受講場所 中央公民館2階 視聴覚室
- 申込・お問合せ先 伊方町教育委員会 生涯学習課  
TEL 38-1020・FAX 38-1188
- その他 日程・講師等、詳細については広報8月号でお知らせします。

**ヨット体験  
クルージング希望者募集!**

〔主催：伊方海洋少年団〕

- \* 期 日：7月18日(日曜日) 9:00～
- \* 場 所：伊方港旧棧橋
- \* 対 象：伊方町在住者(子ども・大人)  
天候により変更する場合があります
- \* 申込〆切：7月13日(火曜日)

\* 申 込 先：伊方町中央公民館 岩西啓二  
(38-1020)



**自宅がキャンパス「放送大学」**

〈放送大学はテレビ・ラジオを利用して授業を行う正規の大学です。〉

★視聴方法

- スカイパーフェクトV!  
(テレビ205ch・ラジオ500ch)全国放送中!
- 地上放送：(テレビ)HF16ch・ラジオ)FM71MHz(関東地域)
- CATV：放送大学の番組を放送しているCATV局で視聴できます。

**募集**  
平成16年度第2学期学部生・大学院修士科目生及び  
平成17年度大学院修士全科目生

【教養学部】

〔募集期間〕

平成16年6月15日(火)～  
8月31日(火)

学生の種類

- 全科目修生  
(4年以上在学し、「学士(教養)」の学位の取得を目指す学生)
- 選科履修生  
(1年間に在学し、希望する科目を履修する学生)
- 科目履修生  
(1学期間「6か月」在学し、希望する科目を履修する学生)

特長

- 「学士(教養)」の学位が取得できます。(全科目履修生)
- 15歳以上であれば、誰でも入学でき、人文・社会・自然・産業等の幅広い分野の科目(約300科目)から学べます。(選科・科目履修生)
- 短期大学・専門学校などからも3年次編入入学ができます。(全科目履修生)
- 入学試験はありません。
- 看護師学校養成所2年課程(通信制)の教育内容に対応可能な授業科目を開設しています。

【大学院】

〔募集期間〕

平成16年6月15日(火)～  
8月31日(火)

学生の種類

- 大学院修士全科目生(平成17年度) 9月14日(水)～9月14日(火)
- 修士全科目生  
(2年以上在学し、「修士(学術)」の学位の取得を目指す学生)
- 修士科目生  
(1学期間「6か月」在学し、自分の学習・研究したい科目を選択して、1科目から履修する学生)

特長

- 「修士(学術)」の学位が取得できます。入学者選考を行います。(修士全科目生)
- 18歳以上であれば、誰でも入学できます。(修士科目生)
- 総合文化・政策経営・教育開発・臨床心理の4つのプログラムの中から学べます。
- 現職教員の方の専修免許状取得に利用できます。

★資料請求・お問い合わせ先

〒790-0826 愛媛県松山市文京町3番 愛媛大学内 放送大学愛媛学習センター TEL.089-923-8544・FAX.089-923-8479  
放送大学ホームページ <http://www.u-air.ac.jp/hp> FAX情報サービス 043-211-8351・フリーダイヤル 0120-864-600

スポセンだより



# 初心者対象 テニススクール

7月3日, 10日, 17日, 24日 (計4回)  
毎週土曜日 10:30~12:00

- ◆対象者 一般成人男女(学生可)
- ◆会場 町民グランドテニスコート
- ◆定員 20名
- ◆受講料 2,000円
- ◆申込先 伊方スポーツセンター事務所  
TEL 38-1100 TEL 38-0776(FAX兼)
- ◆持ち物 テニスラケット(硬式用)  
貸し出し用ラケットが数本あります。

~フィットネススクール7月生も随時募集しています~

- 初心者テニススクール(ナイター)
- トレーニング教室
- 水中エアロビクス
- 幼児対象スイミングスクール



●詳しいお問い合わせは、下記にご連絡下さい。

伊方町役場(生涯学習課) ☎ 38-2661  
伊方スポーツセンター ☎ 38-1100、☎ 38-0776

## ◆ 7月は青少年の 非行問題に取り組む 全国強調月間です ◆

### 注意! 夏休みの開放感

学校が夏休みになる7月~8月は、その開放感から子どもたちが非行に走ったり犯罪被害に遭ったりする機会が増える時期です。

内閣府では、毎年7月を「青少年の非行問題に取り組む全国強調月間」と定め、非行防止や有害環境浄化に関する国民意識の高まりを目指しています。

この強調月間を機会に「非行を防ぐ」を考えてみましょう。

### こんなサインに注意!

- 家族との対話を避ける
- すぐウソをつく
- 生活が不規則になる
- 感情の起伏が激しい
- 表情に活気がない
- あきらめや悲観的な言葉が増える
- うらみやおどしの言葉が増える
- 自分より弱い人や動物をいじめる

## 川柳クラブ

二番目に目立つ賢い杭がある  
突破口一歩下がると見えてくる  
連休もわれ閑せずと鎌を研ぐ  
目標は高く目線低くとする  
毎日が全力疾走「ハルウララ」  
桜桃鳥がお先に味見する  
時々は緊張もよい墨擦って  
金無くも元気な体宝物  
分校の児等より多い雀の子  
人が酒飲んでその酒人を呑む  
広告がしっかり買へと書き立てる

田辺 進水  
木下 一昭  
上田 文男  
矢野佐一郎  
池田 君子  
菊池真志江  
篠川佳津子  
松坂 正子  
木戸恵津子  
門田 千枝  
梶谷 芳泉

## 町見郷土館から

### いかた漁師の今昔物語

— 群魚を求めて —

7月17日(土)まで

伊方町漁協

好評開催中!

7月4・17日は屋外で「漁師の屋市」開催中!  
それ以外の土日は  
休室。

今月は展示がエキ  
ズはお休みです。



町見郷土館 二見甲813-1 TEL・FAX(0894)39-0241

人権学習シリーズ 175

# 学校における人権・同和教育の取り組み

— 豊之浦小学校 —

平成15年度の人権集会は、人権劇を取り入れ、それについての意見や感想を発表した。

劇の内容は、放課後の新聞作りをサボった主人公をみんなが仲間外しにしていくが、それは、家業を手伝うため仕方なく休んだものだった。後日、理由が分かり仲直りできたという流れである。

担当した6年生の熱演で、活発な話し合いが行われた。

- 自分も、放課後の練習や作業をサボって悪かった。
- 友達の悪口を言ったことがあり反省している。
- 理由も聞かず仲間外しをすることはいけないことだ。

などの意見や感想が出た。

そして、集会後、児童会の方で次のような人権宣言を採択して会を終了した。

- 一、わたしたちは、なかよく生活します。
- 一、わたしたちは、こまっている人の力になります。
- 一、わたしたちは、いじめをゆるしません。

人権問題を解決するには、「相手の立場に立って考えよう」とよくいわれる。人権劇を演じることによって、児童は、この言葉の意味を体感できたと思う。

今後も、このような取り組みを継続し、人権宣言がただの発表に終わらないよう日々の実践を大切にしていきたいと考えている。



## 俳句クラブ

螢灯の幻な夢地や荒涼と	夏草や地番決り埋立地	竹の皮脱いで節ぶしみどり色	車椅子の母をいたわり菖蒲園	草刈機の音唸り出す峡の朝	児の部屋に窓いっぱいのみどり風	谷川の音に目覚めし山出水	階にぬぎしばかりの蛇の衣	バイバイと孫でで虫に手を振って	引導の一喝の韻走馬灯	豆の芽の昨日の土を離れけり	サルビアの花またずして友は逝く	漁船より無線のひびき夏帽子	柿若葉鐘の余韻や旅の暮	句碑の辺に伸びし枝伐る芽木日和	枝折戸を越えて中庭風薫る	梅雨ごもり話すこと無き尉と姥	山の湯に来てくつろぐや花菖蒲	みどり風ふる里祭りの杵の音
城岡 正治	西山美津子	得能 悦子	得能カツミ	岩井ふみえ	山田美恵子	川縁 秀子	林 そで子	大沢 昭子	菊地あつ子	岩見 愛子	広野なつ子	古田 シヲ	古田かずゑ	山口 朝子	上田 文男	浜田 保仁	上口 久志	勇徳 憲市

# いかた民俗ノート 22

## 亀ヶ池今昔(下)

写真は明治時代の地籍図です。亀ヶ池の周囲の白い部分  
はなんと田圃です。池の岸に

石垣を築いて拓かれた田圃は、  
ナガセ(梅雨)には水浸しにな  
りました。山間のガネダから  
水が流れ込むグンチョウダネ  
も広大な田圃地帯でした。

ツエヌケからイケノムコウ  
にかけては、場所によって岸

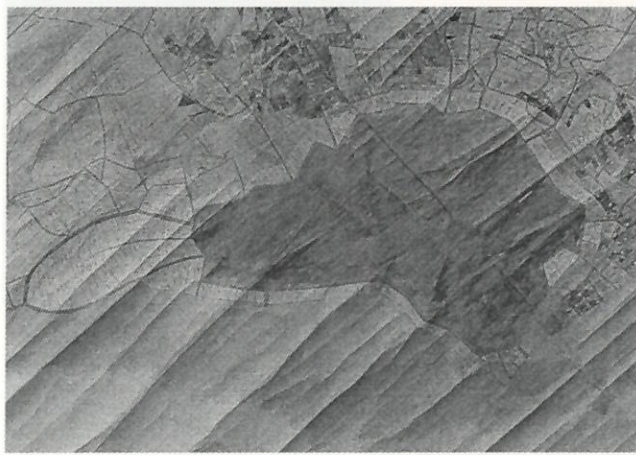

の石垣の根元からどんどん  
水が湧いていたといい、と  
くにカメノコサマ(小さい社  
があった)の6〜7間沖で強  
く湧き出る場所があったそ  
うです。

かつては古屋敷から道十  
あたりで水中に潜ると、2〜  
3段に築かれた大きな石垣  
が見えたといい、地図中の

★印には波戸場も見えたと言  
います。加周側の一部には、  
松の生木を逆さに立てたシガ  
ラミという垣も見えたとい  
います。いずれもいつ  
作られたのかはわかりま  
せん。亀ヶ池をとりまく  
歴史、謎が深まります。

石垣は鰻の棲みかです  
た。底をすくえばザクザク  
と鰻が取れました。水の  
のきれいな所にしか生え  
ないサナダという細い水草  
は、子供たちが腕輪にし  
て遊んだそうです。グ  
ンチョウダネ辺りにはカ  
ワウソの巣があったとい  
い、時にはそれより大き



いたイシユウ(チョウセンイタ  
チ)も見られました。海と繋  
がる水路には、イトビン(鰻の稚  
魚)が昇ってきていたそうです。  
また昭和48年頃から一時錦鯉  
も繁殖していたといえます。

柑橘の農薬流入、埋立、数  
年前からブラックバスの繁殖  
による生態系の変化等、皆に  
親しまれた池は、大きな変化  
を迎えています。かけがえの  
ない地域の遺産とどう共存す  
るか、現代の私たちに委ねら  
れています。

### 取材協力

加周 梶尾象志さん  
敦子さん

## 図書室だより

梅雨の時期も終わり、  
暑い夏がやってきます。  
海に山にとアウトドアが  
楽しくなる季節です。  
自然の中で思いっきり羽

根を伸ばしてみる、たま  
にはそんな休日をごし  
てみても良いかもしれま  
せんね。

### 図書返却のお願い

さて、生涯学習センター  
の建設に伴いまして、7  
月1日から図書室を閉室  
して資料整備を行う予定  
です。そこで、現在本を  
借りて未返却の方は次の  
方法で、速やかにご返却  
くださいますようお願い  
致します。

返却は開室時間内(火  
金曜、十三時〜十六時三  
十分)でしたら、カウンター  
までお持ち下さい。また、  
閉室の場合は返却ボック  
スに設置している返却カー  
ドに記入のうえ本に挟ん  
で図書室前の箱か一階公  
民館事務室前の箱にお入  
れ下さい。

●今年度の四、五月末まで  
に本を借りた方は、  
六月三十日(水)までに必  
ずご返却ください。

急なことでお手数をお  
かけするとは思いますが、  
ご協力よろしく願いま  
します。

●今年度六月一日以降に  
借りた方につきましては  
七月十日(土)までに必  
ずご返却下さい。



# 7月

## ◆ 海の月間

国土交通省

「海洋国日本の繁栄を願う日」として毎年7月20日に定められていた「海の日」は、祝日法の改正により、平成15年から7月第3月曜日になりました。これを契機として、海の日趣旨をより広く国民に理解してもらうため、これまでの「海の旬間」が拡大され、「海の月間」となりました。期間中は、海に親しむためのレクリエーション、体験乗船、施設見学会など、さまざまなイベントが全国各地で展開されます。

● 関連ホームページ：国土交通省「海の日・海の月間」について

## 8月

## August

日	月	火	水	木	金	土
1	2	3	4	5	6	7
8	9	10	11	12	13	14
15	16	17	18	19	20	21
22	23	24	25	26	27	28
29	30	31				

# くらしのカレンダー

●…教育 ■…保健 ☆…衛生 ○…その他

月日(曜)	行 事	月日(曜)	行 事
7/1(木)	国民安全の日、全国安全週間(~7日) ○室鼻公園プール開き(~8/31) ■胃・大腸がん検診(町見武道館7:00~8:00) ■健康相談(川永田コミュニティセンター9:30~11:30) ☆不燃物収集日(大浜、中之浜、仁田之浜、湊浦)	17(土)	勤労青少年の日
2(金)	■健康相談(伊方越集会所10:00~11:30) ■健康相談(亀浦集会所13:00~14:00) ☆不燃物収集日(河内、小中浦、中浦、川永田、伊方越、亀浦) ☆不用犬、猫引取り(役場、町見支所9時30分まで)	18(日)	
3(土)		19(月)	海の日、土用
4(日)	☆伊方町クリーン運動	20(火)	第1学期終業式(小・中学校) ☆アルミ缶収集日(町内全域)
5(月)	■胃・大腸がん検診(町見体育館7:00~9:00) ■婦人がん・骨粗鬆症検診(保健センター13:00~14:00) ☆不燃物収集日(豊之浦、奥、向、畑、須賀、久保、西)	21(水)	土用の丑、夏期休業(~8/31小・中学校) ■健康相談(町見公民館10:00~11:30) ○心配ごと相談(町見公民館13:00~17:00) ☆スチール缶収集日(町内全域)
6(火)	■さわやかリハビリ教室(保健センター13:00~15:30) ☆不燃物収集日(二見、加周、田之浦、古屋敷、大成、鳥津、九町越)	22(木)	大暑 ■健康相談(中浦集会所10:00~11:30) ☆発泡スチロール収集日(町内全域)
7(水)	小暑、七夕、川の日 ■日本脳炎予防接種(保健センター15:00~16:00) ○「真打ち競演」公開録音(町民会館4F大ホール:開演18:30) ○行政相談・心配ごと相談(町民会館13:00~17:00)	23(金)	■なかよし広場(保健センター9:30~11:30) ■育児相談(保健センター13:00~14:00) ■妊婦相談(保健センター14:00~15:00) ○巡回職業相談(新川会館13:30~14:30) ○給食サービス(伊方地区) ☆不用犬、猫引取り(役場、町見支所9時30分まで) ☆ペットボトル収集日(町内全域)
8(木)	■健康相談(保健センター9:30~11:30) ■健康相談(小中浦集会所13:30~15:00)	24(土)	○きなはいや伊方まつり2004前夜祭(町民会館)
9(金)	■基本健診(二見公民館9:30~11:00) ■基本健診(二見集会所13:00~14:00) ☆不用犬、猫引取り(役場、町見支所9時30分まで)	25(日)	○きなはいや伊方まつり2004 (メイン会場:伊方中グラウンド9:00~)
10(土)	人権の日	26(月)	■婦人がん・骨粗鬆症検診(二見公民館13:00~14:00) ☆空ビン収集日(川永田、豊之浦を除く伊方地区)
11(日)	○きららメロディー市(10:00~)	27(火)	■婦人がん・骨粗鬆症検診(大浜集会所13:00~14:00) ☆空ビン収集日(川永田、豊之浦、町見地区)
12(月)		28(水)	■リハビリ訪問(13:30~)
13(火)	ぼん迎え火 ■婦人がん・骨粗鬆症検診(川永田コミュニティセンター13:00~14:00) ■栄養学級③(町民会館9:30~13:00)	29(木)	
14(水)	■オレンジ会(オレンジ作業所9:30~15:00) ☆古紙及び古着回収(町内全域)	30(金)	■厚生連健診(JA西宇和町見支店7:30~10:00) ☆不用犬、猫引取り(役場、町見支所9時30分まで)
15(木)	お盆 ■胃・大腸がん検診(河内集会所7:00~9:00) ■心の健康相談(保健センター13:30~14:30)	31(土)	
16(金)	ぼん送り火、やぶ入り、全国海難防止強調運動(~31日) ■婦人がん・骨粗鬆症検診(町見公民館13:00~14:00) ○給食サービス(町見地区) ☆不用犬、猫引取り(役場、町見支所9時30分まで)	8/1(日)	