



2005
February

2



第25回 農業祭(伊方共選場) ~1月15日~

ikata

PUBLIC RELATIONS No.513

一般会計歳入決算

71億5598万5千円

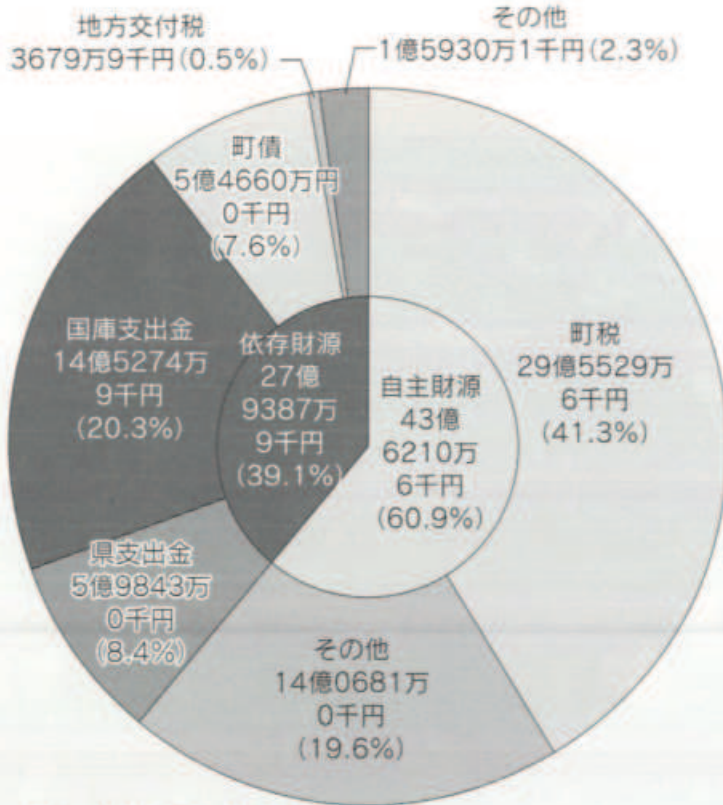

平成15年度

決算報告

町の家計簿を公表します

町税の内訳

- 固定資産税 (電力分) 24億6558万9千円
- たばこ税 3789万8千円
- 軽自動車税 1157万2千円
- 固定資産税 1億7024万9千円
- 町民税 2億6998万8千円

■ 各会計の決算状況 (平成15年度) (単位: 千円)

会計	入ったお金	使ったお金	差引
一般会計	71億5598万5千円	70億4081万5千円	1億1517万0千円
国保会計			
事業会計	7億6630万9千円	7億3464万6千円	3166万3千円
直診会計	1億1405万8千円	1億1070万5千円	335万3千円
老人保健会計	9億6939万4千円	9億6294万2千円	645万2千円
給食特別会計	2683万7千円	2679万7千円	4万0千円
港湾特別会計	1330万2千円	509万4千円	820万8千円
住宅資金会計	329万8千円	329万8千円	0千円
介護(事業)会計	3億8261万0千円	3億7042万0千円	1219万0千円
介護(サービス)会計	6644万3千円	6644万2千円	1千円
小規模下水道会計	2102万2千円	2102万2千円	0千円
公共下水道	7億6579万8千円	7億5466万5千円	1113万3千円
水道事業会計	1億6887万4千円	1億6621万0千円	266万4千円
風力発電事業会計	2060万0千円	0千円	2060万0千円
計	104億7453万0千円	102億6305万6千円	2億1147万4千円

<p>軽自動車税</p> <p>1,754円</p>	<p>町民1人あたりの町税負担額</p> <p>(平成16年4月1日現在 住民基本台帳人口 6,599人)</p>
<p>固定資産税</p> <p>25,799円</p>	<p>固定資産税 (電力分)</p> <p>373,631円</p>
<p>町民税</p> <p>40,913円</p>	<p>たばこ税</p> <p>5,743円</p>

町内個人宅へ

"温泉"を宅配いたします!

～ 亀ヶ池温泉 ～

町民の健康及び福祉の増進を図るため、温泉の個人配湯(宅配)を行います。ただし、近くにタンクローリー車(温泉運搬車)が駐車できるお宅に限らせていただきます。

なお、民宿・旅館等でご使用になる場合は、別途「愛媛県の許可」が必要です。

●配湯時間…13:00～18:30(土・日・祝日等除く)

●配湯料…100ℓあたり200円

1. 申請手続き(必ず、利用日の7日前までに申請のこと)

- 受付窓口は、役場企画財政課(☎38-2659)です。
印鑑及び使用料(配湯料)を持参してください。
※ 電話での受付は仮予約のみです。必ず、申請書を提出してください。
- 運搬スケジュール調整後、申請者へ許可書を発行します。
※ 宅配の際、運転手(社会福祉協議会職員)に許可書をご呈示ください。

2. 料金

- 配湯量により、配湯使用料を徴収させていただきます。
- 100ℓあたり200円です。
(例:100ℓまで200円、200ℓまで400円、300ℓまで600円)



3. 温泉の配湯(配湯委託＝社会福祉協議会)

- 運搬スケジュールは社会福祉協議会と連絡調整します。
※ 宅配希望者が多い場合は、希望日に配湯できない場合があります。
- タンクローリー車(温泉運搬車)の駐車のためにより、宅配できない場合があります。その際は、ご了承ください。



～伊方亀ヶ池温泉の効能等～

泉 温	45.5℃
湧出(揚湯)量	174ℓ/分
水素イオン濃度	pH8.4
泉 質	ナトリウム-塩化物温泉 (弱アルカリ性低張性高温泉)
浴用適応症	神経痛、筋肉痛、関節痛、五十肩、運動麻痺、関節のこわばり、うちみ、くじき、慢性消化器病、痔疾、冷え性、病後回復期、疲労回復、健康増進、きりきず、やけど、慢性皮膚炎、虚弱児童、慢性婦人病

(分析年月日 平成16年8月18日)

※ 温泉成分(塩分等)により、浴槽などに影響がある場合がありますので、ご注意ください。

大洲八幡浜自動車道

「地域高規格道路『大洲・八幡浜自動車道』を考える会」

開催結果

「みんなで考えよう！道づくり。まちづくり。」をスローガンに、平成16年10月29日(金)、八幡浜市内「リジェール八幡浜」において上記「考える会」が県により開催されました。

約200名の方にご参加頂き、大洲・八幡浜自動車道の必要性・整備への期待など、前向きで活発な意見が多数出されました。主な意見は次のとおりです。

Q: 生活圏の拡大や交通安全、生活の利便性向上のため、大洲・八幡浜自動車道は必要です。片側1車線でも構わないので、1日も早い完成を願います。

A: ご提案された観点は重要視しております。出来るだけ早く事業化したいと考えています。

Q: 民家のある平地部を外したルートに設定して欲しい。

A: 沿線の状況も踏まえ、地域環境への配慮をしながら計画を進めます。

アンケート結果

大洲・八幡浜自動車道の必要性

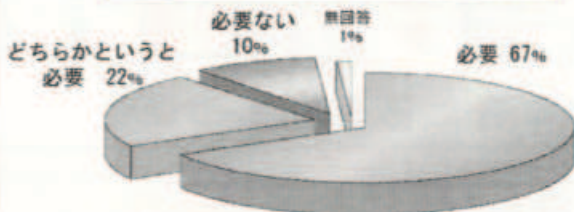

約9割が整備の必要があると回答

大洲・八幡浜自動車道の緊急性

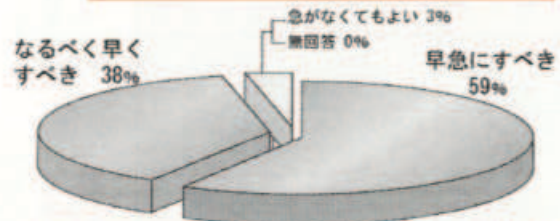

整備の必要があると答えた方の約9割以上(重複なし)が早く整備をすべきと回答

緊急性が高い区間

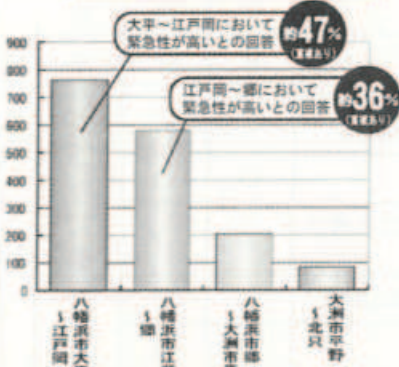

早く整備をすべきと答えた方の約8割以上(重複なし)が大洲～郷間の緊急性が高いと回答

計画検討の上で配慮すべき点

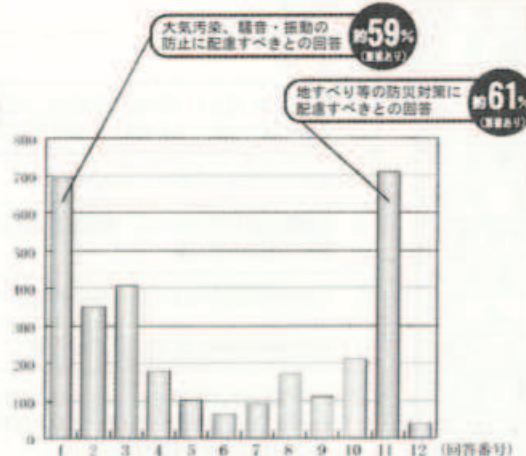

- 回答 (複数回答可)
1. 大気汚染、騒音・振動の防止
 2. 住宅及び宅地の保全
 3. 学校、病院、老人ホーム等の環境保全
 4. 文化財、遺跡、神社等の保存
 5. みかん畑の保全
 6. かんがい施設の保全
 7. 観光地の保全
 8. 公園や緑地の保全
 9. 山林の保全
 10. 地域分断の防止
 11. 地すべり等の防災対策
 12. その他

計画検討の上で配慮すべき点としてともに約6割(重複あり)が「大気汚染、騒音・振動の防止」、「地すべり等の防災対策」と回答

この社会あなたの税がいきている



申告と納税は正しく、お早目に

※町・県民税の申告は、指定日に地区集会所をご利用ください。

町・県民税の申告

町・県民税と所得税の申告の時期になりました。この申告は、皆さんにとって、一年の総決算とも言える大切なものです。その日になってあわてないためにも、今から控除等に必要書類など関係書類の準備をしておきましょう。

町では各地区を巡回して、町・県民税の申告、相談にあたります。

当日、申告に必要な「申告用紙」と「申告の手引」は、申告日までに区長さんを通じて各戸にお届けします。申告に必要な書類と印鑑をご持参のうえ、決められた日に申告してください。

もし、申告日に急用などで会場へ来られない場合は、3月15日(火)までに役場税務課で申告を済ませてください。

〔申告の必要な人〕

▼平成17年1月1日現在で伊方町に住所があり、平成16年中の所得の合計額が基礎控除や扶養控除などの所得控除の合計額を超える人。

▼勤務先から給与支払報告書が役場へ提出されている人でも、給与以外の所得(農業・不動産・地代・家賃等)のあった人。

▼年金等の所得があった人。
※なお、1月2日以降に転入された人は前住所地で申告してください。

〔申告の必要がない人〕

▼所得税の確定申告をされた人。
▼サラリーマンで、給与以外には所得がなく、勤務先から役場へ給与支払報告書が提出されている人。

○印鑑

○下表の申告に必要なもの
○農業所得や事業所得等の有る方は収支計算書を作成しておいて下さい。(任意の書式で可)

◆国民健康保険税◆

「国保加入者は収入がなくとも必ず申告が必要」

町の国民健康保険に加入している人は、収入がなく、町・県民税の申告義務がない場合でも、必ず申告が必要です。

〔保険料の計算書〕

一定の金額以下の所得の世帯については、保険料の低所得軽減の措置が受けられますが、この申告をしていないと受けられませんが、必ず申告をしてください。

〔その他〕

家を新築したり、土地を売ったりした人は、資産割や所得割の税額が変わりますので係員におたずねください。

申告に必要なもの

◎は全ての申告に必要です。なお、○(3~9)の書類については、該当するものがあれば申告の際に必ず持参してください。

申告区分	所得税の確定申告	町・県民税申告	
		平成16年に収入があった人	収入がなかった人
申告に必要な書類		国保加入者	国保未加入者
1. 申告書	◎	◎	◎
2. 印鑑	◎	◎	◎
3. 農業、漁業、商工業、その他の事業などの収入がある人は、所得金額の計算できる書類と必要経費の領収書など	○	○	必要なし
4. 給与や年金などのある人は源泉徴収票	○	○	
5. 医療費控除を受ける人は、領収書と保険などから補てんされた金額の明細書	○	○	
6. 生命保険料控除のある人は、一般生命保険料の支払証明書	○	○	
7. 損害保険料控除のある人は支払証明書	○	○	
8. 住宅取得等特別控除を受ける人は、家屋の登記簿謄本、住民票、売買契約書又は請負契約書、住宅取得資金に係る借入金の年末残高証明書など	○	○	
9. その他各種控除(雑損、寄付金等)に必要な書類など	○	○	

●平成17年度 住民税・保険税申告日程表●

月日	曜日	時 間	地区名	場 所
2月21日	月	9:00~12:00	向	向 公 民 館
		13:30~16:00	古屋敷	古屋敷集会所
22日	火	9:00~12:00	大成	大成集会所
		13:30~16:00	鳥津	鳥津集会所
23日	水	9:00~12:00	西	西・久保集会所
		13:30~16:00	久保	西・久保集会所
24日	木	9:00~12:00	須賀	須賀集会所
		13:30~16:00	畑	畑コミュニティセンター
25日	金	9:00~16:00	豊之浦	豊之浦集会所
28日	月	9:00~12:00	奥	奥 集 会 所
		13:30~16:00	二見	二見集会所
3月1日	火	9:00~12:00	加周	二見公民館
		13:30~16:00	田之浦	田之浦集会所
2日	水	9:00~12:00	小中浦	小中浦集会所
		13:30~16:00	湊浦二	大川集会所
3日	木	9:00~12:00	伊方越	伊方越集会所
		13:30~16:00	亀浦	亀浦集会所
4日	金	9:00~12:00	仁田之浜	仁田之浜集会所
		13:30~16:00	中之浜	中之浜集会所
7日	月	13:30~16:00	川永田二	新川会館
8日	火	9:00~16:00	川永田一	川永田コミュニティセンター
9日	水	9:00~12:00	河内	河内集会所
		13:30~16:00	中浦	中浦集会所
10日	木	9:00~16:00	湊浦一	湊浦ふれあいセンター
11日	金	9:00~16:00	大浜	大浜集会所

国税庁ホームページ 「確定申告書等作成 コーナー」の利用を

**操作は簡単！
今すぐチャレンジし
てみよう**

国税庁ホームページ「確定申告書等作成コーナー」では、画面の案内にしたがって収入金額などの必要項目を入力し、カラープリンタで出力すれば、そのまま税務署に提出することができ

ます。
インターネットの環境があれば、ほとんどの方はご利用になれます。
操作は簡単です。さあ、今すぐアクセスしてみよう。

国税庁ホームページのアドレス
<http://www.nta.go.jp>

※消費税の注意点

○消費税の事業者免税点が、1,000万円に引き下げられています。

平成15年分の課税売上高が1,000万円を超えている個人の方は、平成17年分からの消費税の申告と納税が必要となります。納税義務者となる方は、速やかに「消費税課税事業者届出書」を提出してください。

また、平成17年1月から日々の記帳や書類の保存が必要となりますので、ご注意ください。

八幡浜税務署からの お知らせ

**申告書は自分で書いて
お早めに！**

○「確定申告の手引き」・「収支内訳書の書き方」などを参考に、ぜひご自分で申告書等を作成し、なるべく郵送でお早めに提出されることをお勧めします。

申告と納税は期限内に

○確定申告による所得税・贈与税の申告と納税は3月15日(火)、消費税及び地方消費税は3月31日(木)までです。期限内に申告と納税を済ませてください。期限を過ぎて申告や納税をされずと、本税のほかに加算税や延滞税が掛かる場合がありますので、ご注意ください。税金の還付等を受けるための申告書は、既に受け付けています。

毎年、期限間近になりますと税務署は大変混雑します。申告相談や申告書の提出は、お早めに！

◆確定申告期間

所得税(2月16日(水)～3月15日(火))
贈与税(2月1日(火)～3月15日(火))
個人事業者の消費税
及び地方消費税

2月16日(水)～
3月31日(木)

納税は振替で

○個人事業者の所得税や消費税及び地方消費税は金融機関の預貯金口座から振替によって納税することができます。この制度を利用すれば、手数が少なく済み、うっかり納期限を忘れてしまうこともなく、大変便利です。

新たに振替納税を希望される場合は、税務署又は預貯金先の金融機関に「預貯金口座振替依頼書」を提出してください。

なお、振替納税をご利用の方は、税務署が指定する振替日は「所得税は4月19日(木)消費

税は4月26日(火)」です。
○公的個人認証サービスの電子証明書(住民基本台帳カード)をお持ちの方は、自宅や事務所からインターネットで確定申告が簡単にできるe-Tax

(インターネット：国税電子申告・納税システム)をご利用いただけます。e-Taxの詳細は

<http://www.e-tax.go.jp>、又はお近くの税務署まで。

なお、所得税の確定申告等は、ネット上の厳格な本人確認が可能な公的個人認証サービスの電子証明書(住民基本台帳カード)を用いて、e-Tax

(インターネット)からインターネットでも行えます。e-Taxの詳細は

<http://www.e-tax.go.jp>、又はお近くの税務署まで。

四国税理士会八幡浜支部からのお知らせ

【無料納税相談を実施】

二月二十三日は税理士記念日です。全国の税理士会各支部でも様々な活動を行っており、八幡浜支部(八幡浜税務署管内)でも無料納税相談を行います。

アルバイト収入は申告する必要はあるの？

台風で自宅が被害にあったが、税金面での控除は？

医療費控除の「医療費」ってなに？

親の不動産を相続したけど、申告の必要は？

子供のマイホーム建設に少し援助してやりたいが贈与税は？

私達の周りには「税金」が一杯です。何でもご相談下さい。

【売上が一千万円を 超える？】

個人事業者の方で、平成十五年の売上が一千万円を超えた方については、平成十七年から改正消費税が適用になり、原則として消費税を納めるようになります。

- ・どうやって計算するの？
- ・簡易課税って？
- ・記帳方法は？
- ・うちは消費税買っていないけど？
- ・自宅を売ったけど消費税を納めるの？

(納税額の計算方法も二通り(簡易課税・本則課税)あり、どちらが

自分にとって有利か事前に確かめておく必要があります。また、簡易課税を選択する場合は、届出が必要で、消費税は身近で複雑な税金です。前もって専門家である税理士にご相談下さい。

【ニセ税理士にご用心】

税理士は左のようなバッジをつけており、顔写真入りの税理士証を携帯しています。思わぬトラブルに巻き込まれないよう、ニセ税理士にはくれぐれもご注意ください。

●無料納税相談の日時等●

相談日	時間	相談会場
2月23日	9:00~16:00	八幡浜市役所 2階
2月23日	9:00~16:00	伊方町役場
3月3日	9:00~16:00	西予市中央公民館 3階

ノロウイルス感染性胃腸炎にご注意!

ノロウイルス感染症が流行しています! ノロウイルスは強い感染力を持つウイルスで人の身体に入ると下痢やおう吐、発熱などを起こします。ふつうは1~2日程度で治ります。保育所や学校、福祉施設等で集団感染しやすく、小さなお子さんや、お年寄りには下痢やおう吐で脱水症状を起こしたり、おう吐物をのどに詰まらせたりする心配があるので注意が必要です。

● ノロウイルスってなに?

ノロウイルスは、海水や河川水などに分布し、感染性胃腸炎の原因となるウイルスです。従来、小型球形ウイルスと表していたが、その中でほとんどがノロウイルスを指していることから、「小型球形ウイルス」を「ノロウイルス」に改められた。

一般的に食中毒の原因ウイルスとされており、夏に多く発生する細菌性食中毒と違って、冬に多く発生するのが特徴です。(好発時期:11月~3月)

● 感染経路は?

このウイルスによる人への感染は、汚染された飲食物(生かきなど)を口にする事や、患者さんの糞便等に汚染されたものを介して感染します。

● 予防方法について

ノロウイルスによる感染性胃腸炎は、一人ひとりが正しい知識を身につけ感染予防を心掛けることにより、未然に感染を防止できる感染症です。次の点に注意しましょう。

- (1) ノロウイルスは熱に弱いので、カキなどの二枚貝はできるだけ加熱して食べる。
(加熱する場合は中心まで十分に火を通す。:75度で1分を目安)
- (2) 排便後、調理前、食事前には十分手洗いをを行う。
- (3) まな板、包丁、ふきんなどはよく洗い、熱湯や薬剤(台所用の塩素系漂白剤)で消毒する。
- (4) 下痢や風邪症状がある場合は、調理に従事しない。
- (5) 適度な運動を行い、体力をつける。(免疫力の低下を防ぐ。)

〈一般的な注意事項〉

● 汚物の衛生的な処理について

おう吐、下痢などの症状がある者の吐物、便を処理するときは、これらに直接ふれないようにするとともに、処理後は手指をよく洗うこと。

また、衣類が汚物で汚れた場合には、他の衣類と区別して洗濯するとともに、煮沸したあと、天日乾燥しましょう。

● 入浴について

下痢をしている人は、一番最後に入るようにします。症状のある方は乳幼児やお年寄りと一緒に入らないようにして下さい。

● その他

タオルは共用しない。

夏の保健室

23

保健センターでは、皆さんが健康づくりをすすめていくためのお手伝いをしています。

ねんきんコーナー

年金制度の改正について

公的年金制度は、私たちの老後の生活を支えるものとして、大変重要な役割を果たしています。

少子高齢化が急速に進行する中で、将来にわたり「持続可能」で「安心」な年金制度とするための改正が行われています。

平成17年4月から改正される、国民年金に関する内容を今月と来月にわたりお知らせします。



国民年金保険料の引き上げ

国民年金保険料は、現在の1万3千300円が平成17年4月から毎年280円(平成16年度価格)ずつ引き上げられ、平成29年度以降1万6千900円(平成16年度価格)で固定されます。

第3号被保険者の特例届出

第3号被保険者の届出をしていなかった場合、気付いて届けても、2年前まではさかのぼって第3号被保険者の期間となりますが、それ以前の期間は、「保険料の未納期間」の取扱になります。今回の改正によって、平成17年4月以前の未届出期間について、届出を行えば、2年前以前の期間も第3号被保険者期間として取り扱われます。また、平成17年4月以後の第3号被保険者にかかわる未届出期間についても、やむを得ない理由があると認められれば、2年以上さかのぼって第3号被保険者期間となります。

2月の社会保険出張相談日(場所:八幡浜商工会議所)は8日(火)・24日(木)(10時~15時30分)です。

民生児童委員さん

ご存知ですか

厚生労働大臣より委嘱されている民生児童委員は、福祉問題の解決や地域の課題に対応していただくために、各地区に設置されています。

民生児童委員は、担当区域内の住民の実態や福祉需要に応じた福祉サービスが得られるよう行政・施設・団体など関係機関に連絡をおこない、

必要な対応を促すパイプ役です。福祉に関する要望や意見等がありましたら、地元の民生児童委員さんにご相談してみたいかがでしょうか。

現在、委嘱を受けている委員の方は次のとおりです。任期は3年間で、平成19年11月30日までとなります。

◆伊方町民生児童委員(敬称略)

- | | |
|------------|-----------|
| 新口万一(大浜) | 宮本正人(豊之浦) |
| 波内隆雄(中之浜) | 田丸六夫(奥) |
| 渡邊修造(仁田之浜) | 堀内一郎(向) |
| 菊池更一(河内) | 得能純子(畑) |
| 二宮定正(湊浦一) | 池田フミ子(須賀) |
| 成田愛(湊浦一) | 渡邊久教(久保) |
| 山神國三(湊浦二) | 野田ヒサヲ(西) |
| 長野千晶(小中浦) | 成本實(二見) |
| 井関恵子(伊方越) | 樫尾美保子(加周) |
| 大沼千恵(龜浦) | 竹場伸子(田之浦) |
| 西川サヨ子(中浦) | 池田和美(古屋敷) |
| 鳥津節子(川永田一) | 中田藤子(大成) |
| 泉口保喜(川永田二) | 竹上記代子(鳥津) |

◆伊方町主任児童委員(敬称略)

三浦五十鈴(湊浦)担当 全町

ペイオフ解禁拡大で

どうなる？ 私たちの預貯金

預貯金を保護するための預金保護制度が改定され、平成十七年四月からペイオフが解禁拡大となります。これによって、今後、私たちの預貯金はどのように守られていくのでしょうか。ペイオフ解禁後の預金保護制度について紹介します。

預金保護制度とは、金融機関が破たんした際に私たちの預金を保護するため、預金保護法が施行された昭和四十六年に導入された制度です。

ペイオフ制度は、預金保護制度が導入された年から存在していましたが、しかし、金融機関が多額の不良債権を抱え、国民の金融不安が広がったため、臨時の措置として平成八年から一旦ペイオフを凍結し、銀行などが破たんしても国が税金で預金を全額保護する特例措置をとってきました。

「ペイオフ解禁拡大」とは、このペイオフ凍結を解除し、国が税金で全額保護する特別措置から、本来の預金保護制度によって、預金保護機構が預金のうちの元本一千万円とその利息までを保護するしくみにすることです。

平成十四年四月に預金保護法の改正により、「当座預金」「普通預金」「別段預金を除く預金を対象に、すでにペイオフが解禁されていますが、平成十七年四月からペイオフは解禁拡大となります。

平成十七年四月からは、これまで

全額保護されていた普通預金を含む利息のつく預金に関しては、金融機関ごとに預金者一人あたり元本一千万円までとその元本に係る利息などが保護され、保護限度を超える部分については、破たん金融機関の財産状況に応じて支払われます。

ただし、ペイオフ解禁拡大後も

全額保護されていた普通預金を含む利息のつく預金に関しては、金融機関ごとに預金者一人あたり元本一千万円までとその元本に係る利息などが保護され、保護限度を超える部分については、破たん金融機関の財産状況に応じて支払われます。

ことこの三つの要件を満たし、当座預金や利息のつかない普通預金が該当します。平成十六年十月の時点で、全国すべての銀行、信用金庫、信用組合のうち、決済用預金を導入または導入検討中の金融機関は六百七十七機関中九十六・四%にあたる五百九十五機関あります。



伊方ウィンドファーム環境影響評価 「評価書案」に対する意見募集について

伊方ビクターズハウス東側尾根部で風力発電所の建設を計画している伊方エコ・パーク(株)は、環境への影響調査に関する「評価書案」を公開し、皆様の意見を募集しています。閲覧頂き、意見のある方は意見書を郵送、FAX、電子メールで提出して下さい。

閲覧場所 伊方町役場企画財政課

閲覧期間 2月1日(火)～3月1日(火)

*土日・祝日等 役場閉庁日を除く

閲覧時間 午前9時～午後5時

意見提出期限 3月15日(火)午後5時必着

意見書の提出方法 「評価書案」について環境保全の見地から書面により意見提出。

(意見書には住所、氏名、意見及びその理由を記入)



問合せ・意見書提出先

伊方エコ・パーク株伊方ウィンドファーム係

〒108-0075 東京都港区港南2-12-32 サウスポート品川

エコ・パワー(株)事業開発部内

e-mail ecopower@eco-power.co.jp

FAX 03-5479-5062

「国の教育ローン」のご案内

国民生活金融公庫では、高校、短大、大学、専修学校等への入学費用や、在学中の授業料などの費用を融資する「国の教育ローン」の申込を受付しております。

簡単な手続きでご利用が可能となっておりますので、お気軽にご相談下さい。

ご融資額	学生・生徒お一人様につき 200万円以内
利率	年 1.7% (固定金利) (平成16年12月10日現在)
ご返済期間	10年以内
据置期間	在学期間以内で元金据置可能
保証	(財)教育資金融資保証基金 または保証人(1名以上)

※6ヵ月間以上の海外留学資金も対象となります。

お問い合わせ先

〒790-0003 松山市三番町6-7-3

国民生活金融公庫松山支店 ☎089(941)6148 FAX089(933)6546

第9回中学生海外派遣団ホームステイ体験記④

「ホームステイを体験して」

伊方中学校 3年 谷口華奈子

8月9日、わたしはこれから2週間の生活をとてもとても楽しみにしていました。

アメリカまでの飛行機は、とても長かったです。ミネアポリスからレッドウィングまでのバスの中では外の景色がとてもきれいだったので、みんな写真ばかり撮っていました。いざアメリカに着くと、「わくわく」だけだった気持ちに「不安」も少し加わりました。でも、家族の人と会うと、「不安」という文字は消えました。これから私のアメリカンライフははじまりました。

レッドウィングでの体験ははじめてのことばかりでした。農場みたいなお祭りや、とても大きな牛を見たり、教会へ行ったり、その他にもたくさんイベントを準備してもらっていて、本当にうれしかったです。1日1個はイベントがあって、いろんなところへ連れていってもらいました。辞書にはよくお世話になったけど、何を話しているのかとか、何となくわかるようにもなりました。

あつという間に出発の前日、やっと普通に会話できるようになったのに、明日が来てほしくないと思っていました。お父さんやお母さんは「この家は、君たちの2つめの故郷だから、いつでも帰ってきなさい。」

と言ってくれて、とてもうれしかったです。ジョーも「本当の兄弟だと思っている。」と言ってくれました。本当にウォルチ家の一員になれてよかったと思います。家の人たち、レッドウィングの人たちは本当に優しい人たちばかりでした。本当に感謝しています。

最終日、家族やみんなとお別れするのは本当につらかったです。できれば8月9日まで戻ってほしいけれど、またレッドウィングへ行けばいい、行きたいです。その時には、辞書がいらないくらい英語力を身に付けて行きたいです。



伊方中学校 3年 明神知香

8月6日、長い飛行機の旅も終わり、バスに乗ってレッドウィングへ向かいました。1時間ほどで着いたレッドウィングの町は、違う世界に来たんだな、と思わせるほどきれいな町でした。この町に住む人達が、自分のホストファミリーの人達がいい人であつたらいいな、と期待しながら少し緊張していました。

ホストファミリーの人達や、レッドウィングの人達は、私が期待していたとおりとてもいい人達でした。初めの日の夜、家族でテレビを見ていた時、私が眠りかけてしまったことがありました。ファミリーの人達はそれに気付いてくれて、心配してくれました。私はその時、ファミリーの人達の優しさに気付き、心配をかけさせないためにも自分から言うことは大切だな、と思いました。他にも、寒い時には母のメグや父のクリスが心配してくれて、ジャケットをいつも準備していて、借してくれました。ジョー、セーラ、ハンナも、朝食を準備してくれたり、ゲームの遊び方を教えてくれたり、「寒い?」「疲れてる?」などいろいろな心配してくれたりしました。英語が分からなかったら、すぐに辞書で探してちゃんと分かるようにしてくれたし、「おやすみ」や「どうぞ」は覚えてくれて、日本語で話してくれました。写真は、毎日メールで家族に送ってくれました。私が一番嬉しかったことは、ファミリーの人達と仲良くなれたことです。そうなれたことによって、あやふやな英語でも安心して話すことができました。遊ぶときもとても楽しめました。

別れの日、ファミリーの人達はみんなそろって空港まで来てくれました。しばらくは会えなくなるんだな、と思うと、とても悲しく寂しい気持ちになりました。英語の勉強や、他のことをもっと頑張って、いつかまたレッドウィングに行きたいです。

最後に、私にこのようないい体験をする機会を与えてくださった伊方町、レッドウィングのみなさんに心から感謝します。本当にありがとうございました。



初めての誕生日

初めてのお誕生日を迎えるお子さんを紹介するコーナーです。

(平成16年2月生まれ)

明るい元気な子に育ってね。

(佳彦パパ・朱美ママより)



いな だ た く み
稲 田 拓 巳 くん
(豊之浦)

冬はいつきますか。

最近ちょっと寒くなって来ましたね。皆さんは風邪をひかないように気をつけて下さい！今は真冬ですが、私にとって、物足りない気持ちがあります。なぜかと言うと、私は今までアメリカの北のミネソタ州とウィスコンシン州、または日本の北の秋田県に住んでいたからです。つまり、寒い地方しか経験しませんでした。



前に住んでいた所と比べたら、伊方町はそんなに寒くはないです。例えば、伊方町の1月の天気や気温は大体ミネソタ州の10,11月や3,4月のようでした。ミネソタ州の1,2月は信じられないほど寒いです。マイナス20度以下の気温で、風の強い日は珍しくありません。自動車をなかなか発車させられなくなって、自転車の油は寒さのせいでどろどろになり、下り坂を下る時にも、ペダルを踏まなかったら、自転車は止まってしまいます。危ない寒さのため学校など、休みになる日もたまにあります。本当に寒い時には、外に出たら、遠い音が奇妙に近くにあるように聞こえて、雪を踏む音もいつもと違う音がします。夜になったら星を普段よりよりはっきり見えるから、寒い日でも、面白いところもあります。

このような寒い冬しかないで、冬になって、庭などにパンジーを植える時はちょっとショックをなら、ミネソタ州では、



ジョシュア・
パール

vol.6

体験したことが伊方町の人々がしているのを見た受けました。なぜパンジーは夏の花だからです！この地方ではパンジーは秋から冬の花だなんて！

伊方町と比べたら、ミネソタ州や秋田県の冬の風景はモノクロです。地面は白い雪の下に隠れ、針葉樹以外の葉は秋になくなるので、灰色な曇り空の下に見えるのは黒い道路や黒い幹ばかりです。11,12月には、この風景はきれいだとよく思っていました。2,3月になると飽きてきました。

伊方町の冬は比較的に暖かいと思いましたが、寒さを感じないわけではありません。それどころか、伊方町の冬の寒さは私の出身地よりひどく感じます。ここではビルの中でも、寒さから逃れられない気がします。ミネソタ州の家の造りは断熱性に優れ、すべての部屋に管を通して暖かい風を送る設備があります。つまり、ここと違って、建物の中に入ったら、部屋、廊下、どこでも暖かいので、こたつ、はんでん、スリッパ、灯油のストーブなどが要りません。

アメリカにいた時に、あまり冬が好きではないと思っていましたが、伊方町ののどかな冬の日々が気に入ると思っていましたが、むしろ、何か物足りない気がします。

県政モニター募集について

県では、県民の皆さんの声を県政へ反映させるため、県政に対して建設的な御意見・御提言をいただく県政モニターを募集しています。

- 募集人数 伊方町内で1名以内
- 任期 委嘱の日から平成19年3月31日まで
- 応募資格 県内にお住まいの20歳以上の方
(公務員、県政モニター経験者を除く)
- 応募方法 「県政モニター応募用紙」(市町・県の施設に設置)に必要な事項を記入のうえ、八幡浜地方局総務調整課に提出してください。
選考の結果は全員にお知らせします。
- 応募締切 平成17年2月28日(月)(当日必着)
- お問合せ先 八幡浜地方局総務調整課 TEL 0894-22-4111

《住所表示変更のお知らせ》

伊方町では、瀬戸町及び三崎町の合併に先立ちまして、登記簿又は戸籍の表示と住所の表示を同一にするため、本年3月1日より住所の表示を変更しますのでお知らせします。

変更するのは、番地の後に記載されている「の・内・第」の表示の削除です。

この取り扱いで、印鑑登録や不動産登記、運転免許証の変更手続の必要はありません。

【変更例】

伊方町湊浦123番地の1

伊方町湊浦123番地の内1 → 伊方町湊浦123番地1

伊方町湊浦123番地第1

■問合せ

住民課住民係 TEL 38-0211 内線124

伊方発電所の状況

1. 運転状況について (平成17年1月末現在)

- 伊方1号機 (定格電気出力56万6千kw)
第22回定期検査中
- 伊方2号機 (定格電気出力56万6千kw)
定格熱出力一定で運転中
- 伊方3号機 (定格電気出力89万kw)
定格熱出力一定で運転中

2. 3号機 ほう酸注入システムの不具合について

12月18日11時58分頃、通常運転中の3号機において、定期的に行っている「システムフリーテスト」のため1次冷却系統にほう酸水を注入して発電機出力を下げようとしたところ、ほう酸水が注入できないことが確認されました。点検の結果、配管内部でほう酸が析出し、一時的に詰まっていたものと推定され、その後、正常に通水できることが確認されました。

この対策として、2ヶ月に1度で行っていたほう酸水注入システムの通水を、今後、1ヶ月に1度の頻度にしてほう酸の詰まりを防止することとしました。

なお、今回の「システムフリーテスト」は、制御機操作で発電機出力を下げて実施しました。

3. 1号機 原子炉補助建家排気筒のひびについて

第22回定期検査中の1号機において、補助建家排気筒に接続される排気ダクトの点検口設置工事に伴い、点検口周辺の点検を行ったところ、12月23日、補助建家排気筒の水平部に貫通しているひびがあることが確認されました。

更に、当該部の点検を行った結果、内面に12箇所程度のひびがあり、そのうち4箇所が貫通していることを確認しました。

その後、気漏れ漏洩調査等の詳細な調査を実施しています。

4. 2号機 復水器D水室における微量の海水漏えいについて

12月24日7時50分頃、通常運転中の2号機において、復水器D水室内の海水の漏えいを示す伝導度の上昇が確認されました。

海水の漏えい量が微量であることから、漏えいの低減措置を行うとともに監視強化を行い、その後、2号機のCVケーブル予防保全工事に伴う計画停止にあわせて漏えい箇所の調査点検を行った結果、復水器細管1本に漏えいが認められたため、当該細管に施錠を行うとともに、調査検査により管内の有害な指示が確認された当該細管以外の32本にも予防施錠を行いました。

なお、漏えいした海水は、海水脱塩装置により除去されるため、プラントの運転には問題ありませんでした。

また、この他、10日に3号機スチームコンバータードレン冷却器フランジからの漏えい、17日に屋外埋設消防配管からの漏水、25日に、3号機海水ゼロ水位計の不具合の事象がありましたが、町・県では、これらすべての事象に対して、合同で立入調査を実施し、環境への放射能の影響がないこと等を確認しました。



まごころ銀行

四国電力㈱伊方発電所伊方ネット21より福祉の増進にと2万円ご寄付いただきました。

町では早速、まごころ銀行に預託、有意義に活用させていただくことにしました。

大阪府茨木市にお住まいの山岡英文さんから2万円、東京都中央区にお住まいの関カヲセイエンスラボ代表取締役社長長田安勝さんから1万円、大阪府交野市にお住まいの吉川澄子さんから1万円、福岡県北九州市にお住まいの吉川敏さんから2万円広報紙編集費用にとご寄付いただきました。

お礼

紙上から厚くお礼申し上げます。

町内の交通事故

(平成17年1月1日現在)

- 物件事故…9件 (12月) 累計85件
- 人身事故…1件 傷者1人 (12月) 累計19件 傷者37人

高齢者の交通事故防止

近年、交通事故による死者の数は減少傾向にあります。しかし、その中に占める六十五歳以上の高齢者の割合は増加しています。高齢者の交通事故の多くは、高齢者自身の意識と実際の運動能力や認識能力との違い、また、現在の交通事情への理解が不足していることなどにより起こっています。生活に必要不可欠な道路を、誰もが安全に移動できるようにするために、地域に暮らす全ての人が、こうした高齢者の行動を理解することが大切です。

ドライバーの皆さん交通ルールの遵守と正しい交通マナーの実践に努めましょう。

伊方・町見駐在所

人の動き

平成17年1月1日現在

世帯数 2,549 世帯 (+1世帯)

人口 6,571人 {男3,157人 (-1人)}
{+4人} {女3,414人 (+5人)}

えんむすび

(太字は町内在住者)
氏名 本籍地

お誕生おめでとう

よい子に育ってくださるよう

保護者 続柄 見名

おくやみ
死亡者 年齢 住所

※広報に載せて欲しくない人は、事前に知らせてください。

税 今月の納税

- 町・県民税 (第9期)
 - 固定資産税 (第9期)
 - 国民健康保険税 (第9期)
- 2月28日までに納めましょう

■ ホームページアドレス ■
http://www.shikoku.ne.jp/ikata/
■ E-mail アドレス ■
kikaku@ikata.shikoku.ne.jp

発行/伊方町 〒796-0301 愛媛県西宇和郡伊方町湊浦1993-1
編集/町長公室 ☎(0894)38-0211 FAX 38-1373
印刷/(株)豊豫社 八幡浜市松柏 ☎(0894)22-0144

わたしたちの街に新しい発見

ふ♥れ♥あ♥い

いかた

■ 教育だより

発行 / 伊方町教育委員会 編集 / 生涯学習課 印刷 / (株)豊豫社



伊方町成人式 [20歳の旅立ち]

今月の主な紙面

- 伊方町成人式
- 公民館だより
- 第50回PTA研究大会
- 健康マラソン大会
- 学校通信
- 陶芸教室募集のお知らせ
- スポセンだより
- 短歌クラブ
- 町見郷土館から
- 子ども放送局
- 人権学習シリーズ
- 俳句クラブ
- いかた民俗ノート
- 図書室だより

毎月第2日曜日は「家庭の日」です。

2月のテーマ

“明るい郷土をつくろう”

(実践方法)

- 郷土の史跡探訪、文化財めぐりなどを行って、家や郷土の歴史や文化について話し合おう。
- 郷土芸能や文化の伝承活動に参加しよう。

祝 伊方町成人式

67名が出席し新たな門出

大人になったことを自覚し自ら生き抜こうとする青年を祝い励まそうと1月3日、中央公民館において、「平成17年伊方町成人式」が開催されました。

今年の新成人該当者は84名で内、男性35名、女性32名、計67名が出席し、式典や記念行事で新成人の門出を祝いました。

式典では新成人全員から今年の抱負等の発表があり、「二十歳になった自覚として

年金を納めたい」「就職活動を頑張りたい」「単位を落とさないよう勉強に励みたい」等、決意を新たにしました。

中元町長からは、「来る4月1日の新町誕生に向け、事務的な最終調整の真っ最中であり、自信の持てる伊方町を築き、若者が定住できる受け皿を整えたい。企業も行政も厳しい時期であるが、強い精神力を持って人生に立ち向かって下さい。」と励ましの言葉をいただきました。

高門県議会議員をはじめ来賓の方からお祝いの言葉をいただき、新成人は神妙な表情で聞き入っていました。又、新成人を代表して井上愛さんが、お礼の言葉を述べました。



新成人代表 井上 愛さん(仮名)



式典終了後は中学校時代の恩師を招いて茶話会を開催、同級生や恩師との久しぶりの再会に沸き、懇親を深めました。

公民館だより

「平成十七年壮年講座・新春交歓会」

町見公民館長 三浦芳郎

輝かしい年明けの9日(日)町見公民館大ホールを会場として、壮年講座(中央公民館主催)新春交歓会(町壮年会主催)が開催されました。

当日は朝からみぞれまじりの雨が降る寒い一日でしたが、各支部から70余名の会員が参加し、研修と交流を深めました。壮年講座では、昨年九町診療所長に着任された後町洋一先生を講師に招いて「私のみたアラブ社会」を演題として講話をいただきました。

先生は、外務省医務官として長年アラブ諸国の医療に携わりながら目で肌でみてきた医療事情、アラブ社会の文化等を体験談を交えて熱っぽく話されました。また、新春交歓会では中元清吉町長をはじめ、谷藤公敏議長、菊池傳治教育長をお迎えして年頭のあいさつをいただきました。合併を前にしての我が伊方町の現状や新伊方町発足後の課題など、我々が今一番関心のある内容のお話だけに参加した会員は真剣に聞き入りました。この事業は合併後も...との会



第50回 PTA研究大会

「共に語ろう！家庭での子育て。」を研究主題に第50回伊方町PTA研究大会が1月16日、中央公民館で開催されました。

今回は、「温かい家庭」「しつけ」「食生活」等に視点を当て、「家庭での望ましい子育ての在り方」についてのシンポジウムを行いました。シンポジストには保護者代表2名、学校1名、社会教育1名、医療関係1名の方々から各分野での取組に

ついての発表がありました。

この中で、社会状況の変化に伴い子供達のおかれていた状況、家庭でのしつけ、食生活、学校教育でかわる子育て、地域での青少年健全育成活動、食事と生活習慣病の因果関係等について報告がありました。

子どもの健やかな成長のためには、もっと親が子どもに対し愛情を注いだし、食事の重要性を再認識し、子育てに積極的に関わ

る事の大切さを訴えました。このあと9分散会に分かれシンポジウムでの内容を踏まえ、熱心な討議が行われ実りの多い大会となりました。



健康マラソン大会

町体育協会

2005年1月9日(日)雪が散らつく厳しい寒さの中、伊方町健康マラソン大会が、町見体育館をスタート地点として開催されました。

コースはA(1.8km)、B(2.5km)、C(4.0km)の3コースで行われ、この日集まった153

名の参加者はビストルの合図とともに元気よく各コースに飛び出しました。

上位入賞を目指す者、マイペースで完走を目指す者、目標はそれぞれでしたが、全参加者が見事完走し、心地よい汗を流しました。



学校通信

響かせよう！

今、ここから、

私から

伊方町立伊方中学校

開かれた学校をめざし、地域のすばらしい人材を、子どもたちの豊かな人間性を育むために役立させていただいています。毎年、人権参観日を行っています。そのアトラクションとしてここ数年、人権コンサートを開いています。身近な地域で活動されている人の姿を見て、人権を大切にする意識を高めさせていきたいということ、人権の輪を広げ、強めていきたいということが大きなねらいです。今年度は12月12日に伊方堂々太鼓のみなさんによる人権コンサートを開きました。総勢15名を越す響きの「舞台」でした。

「私は、堂々太鼓をじっくりと聞いたのは、今回が初めてでした。体の中にまで響いてきました。一人一人が、とても楽しそうに体を上下左右に揺らしていたいて、私もやってみみたいなと思ったし、みなさん太鼓がすごく好きなんだなと思いました。」

松本さんもおっしゃっていたけど、太鼓はたたけば音の出る、誰にでもできる楽器です。だからこそたたき方やたたく強さを変えて音を変えます。みんな平等で、その中で個性を出していく。それは人権とも共通することだと思えます。とても楽しかったです。また機会があれば聞いてみたいです。(3年 女子)

太鼓の響きがそれぞれ違うように、聞く者の感じ方もさまざまだったと思います。人権文化を拓かせることは、とてもすてきなことです。

「にんげんってええなあ、伊方の町ってぬくい。」



伊方スポーツセンターだより

★2月スクール受講生募集のお知らせ★

5・6歳児対象スイミング

- ◆時間 16:30～17:20(50分)
- ◆開講日 2月8日、15日、22日、3月1日(火曜日)
- ◆対象者 平成10年4月2日～平成12年4月1日生まれの5・6歳児
- ◆会場 伊方スポーツセンター プール
- ◆定員 20名
- ◆受講料 3,200円/月(4回分)
- ◆持ち物 水着・タオル



トレーニング教室

- ◆時間 ①18:30～20:00 ②20:00～21:30 (希望の時間帯にお越し下さい)
- ◆開講日 2月2日、9日、16日、23日(水曜日)
- ◆対象者 一般成人男女
- ◆会場 伊方スポーツセンター トレーニングルーム
- ◆定員 20名
- ◆受講料 1,600円/月(4回分)
- ◆持ち物 運動のできる服装・屋内シューズ



水中エアロビクス教室

- ◆時間 19:30～20:30(60分)
- ◆開講日 2月8日、15日、22日、3月1日(火曜日)
- ◆対象者 一般成人男女
- ◆会場 伊方スポーツセンター プール
- ◆定員 20名
- ◆受講料 1,600円/月(4回分)
- ◆持ち物 水着・タオル



お申し込みは伊方スポーツセンター事務所に
直接お申し込み下さい。

●詳しいお問い合わせは、下記にご連絡下さい。

伊方町役場(生涯学習課) ☎ 38-2661
伊方スポーツセンター ☎ 38-1100、☎ 38-0776

短歌クラブ

冬の月蒼き光を放ちみて鎮もり眠る
山里包む 松坂 正子

故郷の友はなつかし老いたれど心は若く
やすらぎの里 岡山 綱子

蜜柑収穫終へてしばしを安らげり
庭の水仙黄に咲き初むる 梶田ミヨ子

枯菊を焚けるよき香の漂いて
晴れたる朝の鶯の音高し 梶谷千代子

日の入りの早きこの頃門灯を
早めに点し帰る子ら待つ 菊池朱見子

青柳のゆれにまかせてゆれてゐる
心模様の乱れやさしも 宇都宮すみ

披露宴に招待受くる封書の切手
紅のハート絵白鳩の舞ふ 武田美生子

年毎に縮む姿を玻璃で見る老いの身
延ばし歩みてもみる 是沢美那恵

平成17年度 陶芸教室生募集のお知らせ

粘土をこね、成形、釉かけ…とそれぞれの過程を楽しみながら陶芸に親しんでみませんか。陶芸教室を下記のとおり募集しますのでご希望の方はお申し込みください。

開設場所 地域振興センター4階 民芸品試作実習室

期間 4月～3月までの第2・4日曜日(原則)
都合により一部変更もあります。

時間 Aコース 午前10時から12時
Bコース 午後1時から3時

会費等 ・講師謝金1ヶ月1,000円
前期(4～9月)と後期(10～3月)の2回に分けて徴収
・材料代は実費(500円程度)
・光熱水費については当分の間は無料とする。

募集人員 各コース20名、合計40名
(多数の場合は抽選)

申込方法 電話にて住所・氏名・性別・連絡先をお知らせ下さい。

申込先 伊方町教育委員会 中央公民館
(TEL 38-1020)

申込期限 3月4日(金)「期限厳守」

その他 詳しくは、中央公民館までお問い合わせ下さい。

2月11日(金) 伊方町駅伝大会を開催

2月11日(金)に教育委員会・町体育協会主催により、第34回伊方町駅伝大会が開催されます。

午前9時30分に九町地区第15分団消防詰所前をスタートし、旧町見中学校前を折り返し、大浜臨港道路口を折り返し、役場前を經由して伊方中学校グラウンドをゴールに18.94kmで1部10区間(地区別)・2部5区間(男子)・7区間(女子)で健脚を競います。

沿道の皆様のご声援をお願いします。



石造物見学会&年末大そうじ



2004年12月23日、石造物の見学ツアーを行いました。また九町奥の「梵田」を全員で清掃！みるみるきれいになって気分爽快！機会があれば今後も実施したいものです。



展示がえクイズ



冬の道員シリーズ！

❑ 羽根のない扇風機？パラボラアンテナ？…さてなんだ？

正解は来月号。実物は展示室！

先月の答え：おきこたつ

中に炭を入れて、上から布団をかけて温まりました。



町見郷土館から

歴史民俗講演会

イシをつぐために

— 石造物からみえるもの —



2004年12月18日、町見公民館で講演会を行いました。愛媛県歴史文化博物館の土居聡朋先生・石造物研究家の黒川信義先生が、町内外から集まった約40名の参加者を前に、石造物の歴史的意義や、それを守り伝える大切さをお話しました。

町見郷土館 二見甲813-1 TEL・FAX(0894)39-0241

2月

	5日 生放送☆	12日 生放送☆	19日 VTR番組	26日 生放送☆
10:30	子ども放送局 ニュース にじいろ玉手箱	夢スタジオ1030 ネバーギブアップ!! アテナ五輪語メダリスト 山本 博さん	子どもとしゃかん テーマ： よそらのほし	チャレンジ教室 ものづくり 不思議な玉乗り 人形を作ろう！
10:45	「なんでもやってみよう」 ・世界遺産に泊まるう！	山本さんは20年ぶりにオリンピックでメダルをとったんだ。 どうしてがんばり続けることができたのか、教えてもらおう。	生きもの だれがどこに？ 魚でも子育てするよ！	あれれ？玉を転がしても、上に乗っている人形は落ちないよ。そんなふしぎなおもちゃを、身近なダンボールで作ってみよう。
11:00	・体験！水族館の舞台裏 「体験なるほど大発見！」		わくわくどくしゃランド 聞かせてよ！ 出雲の昔話	講師 樫野 清一さん
11:15	・地層を調べて、大地の歴史を知ろう		ミクロの小宇宙 ザボテンを見よう	
11:30	「受信会場だより」など。 全国の体験活動情報がぎっしり！		CHALLENGE ～スポーツを支えるものたち～ スピードスケート用スラップスケート	
12:00				

中央公民館では、毎週土曜日の午前中、一階ロビーにおいて、子ども放送局を放映しています。楽しい番組が盛りだくさん。皆さんの参加をお待ちしています。

■ところ 中央公民館1Fロビー

子ども放送局



みんな来て！見て！参加してね！

☆ 生放送の番組では、質問・意見をファックス(03-5790-8154)、電子メールkdmhoso@nyc.go.jpで募集中！

人権学習シリーズ 182

色覚検査と人権

伊方町中央公民館長 岩西啓二

最近になって、人権教育が積極的に推進され、やっと少数弱者の意見や立場が尊重される気風が生まれ、差別や偏見が減少してきたことは大変好ましい事である。

そのような視点から、学校で行ってきた「色覚検査」を考えてみたい。

学校では、長年色覚検査表で、色模様の中から文字が読める、読めない等で、正常、異常の判定をしてきました。これが2003年3月末から、学校保健法施行規則の一部改正により、健康診断項目からはずされ無くなりました。

これは、誤判定が多くて、しかも確定診断のできる病院も少ないためとの事であるらしい。

色盲の人は、全く色の区別がつかない人であるとか、赤や緑が反転して見えるのだとか、灰色に見えるのだとか、様々な憶測がなされて科学的な情報や根拠が希薄でもあった。

今まで「色盲」とか「色弱」と判定された児童や生徒は、誤解や偏見を受けることはなかったであろうか。

学校は色覚検査をするだけでなく、色を扱う教科等でもっと教育的配慮をすべきであったろうし、社会では、色覚異常者に対し交通信号や標識、危険箇所の表示や就職時の求人票、その時の適性検査のあり方、限定される雇用の援助体制等、社会的配慮を要する課題は多い。

学校の色覚検査項目がなくなったと言うだけではすまされないような気がする。社会的弱者からの声は聞こえてこない。周りの私達が気付き、対応しなければならぬ課題であるように思えてならない。



俳句クラブ

父母の齡合せて二百の年迎ふ	田中 初子
気合だあー二〇〇五年の初稽古	山崎 美喜
一人居の抹茶まるやか春浅し	井上 良枝
成人式一直線の飛行雲	上田サチエ
寒晴れや目白雀も落ち着かず	渡辺日出子
七十路まだ大きい夢あり初鏡	木戸 悦子
孫娘屠蘇のお膳に頬染めり	上田 益男
枯すすき一とかたまりに吹かれけり	林 まさ
初電話男の子生まると弾む声	池田 君子
寒鰯を捌く包丁研ぎすまし	広瀬 秀晴
寺詣で遠嶺に新雪輝けり	松坂 正子
古稀迎へ嫁に託せる雑煮膳	二宮寿賀子
回廊は朱塗りの社初詣	篠川 勝子
柚子浮ぶ顔に擦りこむ冬至風呂	菊池ましえ
寒さより白髪隠しの冬帽子	宇都宮法子
わが一挙一動見つむ寒鴉	門田 千枝
ことごと鍋を囲みて七草粥	宇都宮睦子
山茶花の庭に飛び立つ夫婦鳩	飛田 松子
○時なり若水供う大師堂	岩西みさか
元朝の一湾静か鐘一つ	梶谷 芳久

いかた民俗ノート 29

おたんやさま

年の瀬もせまった二〇〇四年十二月二十七日、今年も向集会所で「おたんやさま」が開かれました。「おたんやさま」は、正式名を「御正忌報恩講」といい、浄土真宗の開祖親鸞上人の命日の法要です。

「知恩講」の提灯が集会所入口に灯る午後七時—ぞくぞくと地区の人々が集まります。

阿弥陀如来を中心に、親鸞上人と明如上人を祀る仏壇を前に、三〇人ほど集まったところで法要開始です。まず全員で正信偈を唱え、その後皆に



説教台にのぼって御傳鈔を説くお坊さん（2004年12月27日撮影）



かつて行われていた設え（2000年頃に撮影 向集会所蔵）

お茶が配られ、総代さんが「大蠟燭〇本！」などとご寄附を読み上げます。暫しの休息を挟み、続いてお坊さんが説教台に登り、親鸞上人の生涯を説く御傳鈔、さらに間をおいて、お説教と続きました。お説教では、親子の情を説くお坊さんの熱っぽい語りが人々の涙を誘っていました。

法要は午後九時前頃に終了、

その後も翌日中まで小行事がいくつか行なわれました。昔は数日間にもわたる大行事だったそうです。

また、今回は簡略しましたが、例年なら壇上に、その年亡くなった人数分以上は作る大餅や色付き花形の餅・みかん等を、山盛りに重ねたり、板に張り付けたりして、近隣には珍しい豪華な飾り付けをしたそうです。人々の篤い信仰のほどがうかがえます。

取材協力：向地区のみなさん

図書室だより

平成17年度

図書館

『ボランティア』の募集について

現在、旧庁舎跡地において図書館を核とした生涯学習センターを建設中です。

図書館では、「読み聞かせ」や「ストーリーテリング」を通して、子どもたちに本の面白さ、楽しさを伝え、時代の大きく変化している今こそ読書の大切さを教え、読書を振興し、たくましく健全な子どもたちの育成を図りたいと考えています。

この趣旨にご賛同いただける方をボランティアとして募集したいと思います。参加ご希望の方は中央公民館図書館係までお申し出ください。

応募資格

関心のある町内在住者（女性）であれば、どんなでも応募できます。

応募方法

官製はがき裏面に、住所・氏名・電話番号・勤務先、表面に伊方町立図書館『ボランティア募集』係と明記してください。

活動日・活動場所

図書館開館日の土・日曜日・こどもおはなしコーナー

締切り日

平成17年3月末日（予定人数充足日）

あて先・問い合わせ先

中央公民館図書館係（38-1020）まで
なお、活動日はローテーションで行います。



2月

◆生活習慣病予防週間(2月1日～7日) 厚生労働省
肥満や糖尿病、がんなどの生活習慣病の患者数が年々増加しています。生活習慣病を予防するには、バランスのとれた食事や適度な運動、十分な休養といった健康的な生活が第一歩です。毎年2月1日～7日は「生活習慣病予防週間」。週間中は、さまざまな広報活動や関連行事などを通じて、国民一人一人に健康生活づくりの必要性を積極的に呼びかけます。

3月		March				
日	月	火	水	木	金	土
		1	2	3	4	5
6	7	8	9	10	11	12
13	14	15	16	17	18	19
20	21	22	23	24	25	26
27	28	29	30	31		

くらしのカレンダー

●…教育 ■…保健 ☆…衛生 ○…その他

月日(曜)	行事	月日(曜)	行事
2/1(火)	■子育て講演会(保健センター13:30～15:30) ☆不燃物収集日(大浜、中之浜、仁田之浜、湊浦)	15(火)	椿まつり(松山市～17日) ■さわやかリハビリ教室(保健センター13:00～15:30)
2(水)	■高齢者健康教室(鳥津集会所13:30～15:00) ☆不燃物収集日(河内、小中浦、中浦、川永田、伊方越、亀浦) ○心配ごと相談(庁舎13:00～17:00)	16(水)	■高齢者健康教室(大浜集会所13:30～15:00) ○行政相談・心配ごと相談(町見公民館13:00～17:00)
3(木)	節分、遍照院厄除け大祭 ■健康教室(中浦集会所13:30～15:00) ☆不燃物収集日(豊之浦、奥、向、畑、須賀、久保、西)	17(木)	■高齢者健康教室(伊方越集会所13:30～15:00)
4(金)	立春 ■高齢者健康教室(大成集会所13:30～15:00) ☆不燃物収集日(二見、加馬、田之浦、古屋敷、大成、鳥津、九町越) ☆不用犬、猫引取り(役場、町見支所9時30分まで)	18(金)	雨水 ■高齢者健康教室(亀浦集会所13:30～15:00) ■オレンジ会(オレンジ作業所9:30～15:00) ○給食サービス(町見地区) ☆不用犬、猫引取り(役場、町見支所9時30分まで)
5(土)		19(土)	町制50周年記念式典
6(日)	●学芸会(伊方小・水ヶ浦小・九町小・二見小)	20(日)	愛媛県政発足記念日(明治6年)
7(月)	北方領土の日 ■高齢者健康教室(川永田コミュニティセンター13:30～15:00)	21(月)	■リハビリ訪問(13:30～) ■心の健康相談(保健センター13:30～14:30) ☆アルミ缶収集日(町内全域)
8(火)	こと始め、針供養	22(火)	■乳児健診(保健センター10:00～11:00) ☆スチール缶収集日(町内全域)
9(水)	旧元旦 ■栄養学級⑦(保健センター9:30～11:30) ☆古紙及び古着回収(町内全域)	23(水)	■高齢者健康教室(豊之浦集会所13:30～15:00) ☆発泡スチロール収集日(町内全域)
10(木)	人権の日 ■すくすく広場(保健センター13:00～15:00)	24(木)	■1歳6ヶ月児健診(保健センター13:00～14:00) ☆ペットボトル収集日(町内全域)
11(金)	★建国記念の日	25(金)	■なかよし広場(保健センター9:30～11:30) ■育児相談(保健センター13:00～14:00) ■妊婦相談(保健センター14:00～15:00) ○給食サービス(伊方地区) ☆空ビン収集日(川永田、豊之浦を除く伊方地区) ☆不用犬、猫引取り(役場、町見支所9時30分まで)
12(土)		26(土)	
13(日)		27(日)	
14(月)	聖バレンタインデー	28(月)	■ツベルクリン反応検査(保健センター11:00～11:30) ☆空ビン収集日(川永田、豊之浦、町見地区)