



2004  
December

12



温泉運搬車



足湯



たる風呂(露天)

## 伊方亀ヶ池温泉オープン 11月4日

# ikata

PUBLIC RELATIONS No.511

11月4日(木)、伊方亀ヶ池温泉がオープンしました。

オープン当日から11月6日までは施設を無料開放し、3日間で延べ546名の入浴者で賑わいました。

# 原子力防災訓練

## 地域住民が一体となり37機関2,200人が参加



▲ 地元消防団員の誘導で避難する住民(亀浦地区)

伊方発電所の事故を想定した原子力防災訓練が10月26日(火)に町内を中心に実施され、今年度は37機関2千200人が参加しました。



▲ 伊方町災害対策本部



協議会(国・県・伊方町・保内町・瀬戸町・発電所等)

今年で15回目を数える原子力防災訓練は、有寿来地区を防護対策区域に設定、住民による地区外避難訓練などが行われました。また、町内すべての学校・保



▲ オフサイトセンター内(6階)

育所でも、屋内退避訓練が行われ、有寿来地区をはじめとする避難住民の皆さん約100名は、町が用意したバスなどで町民会館へ避難を行いました。避難所では、放射性物質による汚染調査や医師による健康チェックを受け、異常のないことを確認しました。

このほか、ヨウ素剤の服用説明、町保健栄養推進協議会による食料供給の実施なども行いました。

オフサイトセンター(緊急事態応急対策拠点施設)で行われた運営訓練では、国など関係者約150名が参加し習熟を図りました。今後、現地と首相官邸を結んでテレビ会議等を実施する大がかりな訓練も予定されています。今年度は次のような想定で8項目の訓練が行われました。



▲ 非常食を受け取る避難住民

【訓練項目】  
(一)緊急時通信連絡訓練

10月26日(火)午前8時30分に伊方発電所において、異常事態が発生し、原子炉を手動停止することとした。  
風向：南西、風速2m/秒



▲ 食料供給を行う給食班



▲スクリーニングを受ける避難住民

# 愛媛県

## 防災業務関係者・



▲医師の診療を受ける避難住民

- (二)緊急時環境モニタリング訓練
- (三)災害広報訓練
- (四)災害対策本部設置訓練
- (五)オフサイトセンター運営訓練(機能班運営訓練等)



▲原子力災害合同対策

- (六)緊急被ばく医療活動訓練(スクリーニング・問診等)
- (七)自衛隊災害派遣運用訓練
- (八)住民避難誘導訓練

放射性物質の汚染調査)、医師による問診、ヨウ素剤の服用説明などの医療対策が町民会館で行われました。

### 緊急時医療 活動訓練 (スクリーニング)

訓練では、スクリーニング(放

射性物質が大量に発電所外部へ放出された場合には、放出量や拡散などの予測を行い、コンクリートの建物に退避したり、地区外へ避難することも防災対策の一つとして実施されます。こうした場合に、避難所にな

る場所でスクリーニングが行われることとなります。

### オフサイトセンター 運営訓練 (機能班運営訓練)

オフサイトセンターでは、国、県、町、原子力事業者等で組織する「原子力災害合同対策協議会」が設置され、各種情報の検討及び対策が行われ、次の7つの機能班では連携を図り、処理対策に向けての訓練を実施しました。7つの機能班とは、

- ・総括班・広報班・プラント班・医療班・放射線班・住民安全班・運営支援班

## 防災のポイント

### 原子力安全・防災対策

最近の新潟中越地震、また、観測史上最も多く上陸した台風など、今年には自然災害が多発した年でした。伊方町でも台風の大雨による住民避難や、2度の長時間にわたる停電が起こるなど自然の脅威

を体験することとなりました。災害時には、今どうなっているのだろうか、いつ頃回復するのだろうか、あいつは大丈夫だろうか、など知りたいことはたくさんあるのになかなか分からない情報不足の状態になりがちで、さらに不安が増すこととなります。

こうならないためにも普段からの準備が重要になります。停電に備えて電池式のラジオや懐中電灯などを準備しておく、また、いざというときに素早く行動できるように避難場所や避難経路を確認しておく、知りたいことはどこに聞けば分かるのか調べておくなど準備を怠りなく行いましょう。さらには、防災訓練に参加して疑似体験をしてみることも重要です。



山内所長



十鳥防災専門官

### 地域のページ開設のお知らせ

原子力安全・保安院では、ホームページ上に原子力発電所の立地地域のみなさまに向けた地域のページ「伊方原子力発電所立地地域のみなさまへ」を開設しております。アドレスは次のとおりです。

<http://nisa.dynamicbind.co.jp/cgi-bin/WebObjects/NisaNuclear.woa/wa/institution?id=13>

# 町のできごと

## 今年もいろいろな出来事がありました(1月~11月)

### 2004年 町のできごと

- 1月3日 町成人式を中央公民館で開催、76名が参加し新たな決意を胸に大人への一歩を踏み出す
- 11日 町健康マラソン大会開催、193名が参加
- 18日 第49回伊方町PTA研究大会が「子どもから大人への提言！本音で語ろう学校完全5日制」を研究主題に掲げ、中央公民館で開催された
- 19日 中央公民館で恒例の新春俳句大会が開催された
- 24日 第4回全国中学生創造アイデアロボットコンテストA-2部門(会場：国立オリンピック記念青少年総合センター)で、伊方中生徒が2位、3位入賞
- 31日 ニットデザイナー広瀬光治氏を招き、「文化講演会」が中央公民館で開催された
- 2月1日 第20回二見地区ふるさとまつりが、二見小学校を主会場に開催された
- 4日 伊方中学校体育館で少年式を開催、2年生76名の生徒が決意を述べた
- 6日 伊方中学校の少年式行事として、「ワークデビュー14」が行われ、1日職場体験を実施した
- 8日 伊方町人権フェスタ2004を中央公民館で開催、落語家の桂文福氏らの講演が行われた
- 11日 第33回駅伝大会が行われ、奥チームが2年連続の優勝に輝いた
- 15日 中央公民館で成人講座が開催された
- 23日 えひめこども文化体験劇場(演劇「ナギを探して」)を伊方小学校で開催、340名の児童が観劇した
- 24日 特定環境保全公共下水道伊方浄化センターが建設工事に着手
- 3月7日 恒例の町消防団出初式が九町小学校グラウンドで挙行され、271人(町消防団員255人、伊方発電所消防隊16人)が出動
- 7日 ふれあい深める文化のつどいが中央公民館で開催された
- 15日 農業委員会委員選挙(無投票)
- 15日 伊方中学校グラウンド排水等整備工事が完成した
- 17日 伊方中学校の卒業式が挙行され65名が巣立っていった
- 25日 町内全小学校の卒業式が、各学校で開催された
- 4月8日 町内小中学校で入学式(新1年生：小学校45名、中学校63名)
- 11日 「第9回きららまつり」が、道の駅きらら館で開催され、大勢の人で賑わう
- 22日 第54回西宇和郡社協同組合自醸酒品評会が、地域振興センターで開催され15醸造場から57点の新酒が出展。「京ひな」(梶谷幸三郎氏)が1位に輝いた
- 5月10日 四国電力㈱から伊方町に伊方3号機プルサーマル計画導入に向けた事前協議の申し入れが行われた
- 6月5日 第31回スポーツ少年団ソフトボール大会が開催され、伊方小が優勝
- 10日 伊方町生涯学習センター(図書館・児童館・社氏資料館などを備えた複合施設)の起工式が行われた
- 29日 伊方町上水道第6次拡張事業に着手
- 29日 町議会原子力発電対策特別委員会が設置された
- 7月1日 室鼻公園プール開き(8月末までのプール利用者3,836人)
- 7日 NHKFM 番組「真打ち競演」公開録音町民会館で開催された
- 11日 衆議院議員通常選挙

今年もはや師走となり、余すところ一ヶ月となりました。みなさんのご家庭での一年間はいかがだったでしょうか。本町でもいろいろな出来事や話題がありました。

2月には、特定環境保全下水道伊方浄化センター(大浜地区)の建設工事を開始しました。

5月には、四国電力㈱から伊方町に「プルサーマル計画」の導入に向けた事前協議の申し入れがあり、11月に四国電力㈱に対し国への原子炉設置変更許可申請を行うことについて了解したことを文書で通知しました。

6月には、図書館・児童館・社氏資料館などを備えた伊方町生涯学習センター(複合施設)の起工式が行われ、建設工事を開始しました。

9月には、伊方町・瀬戸町・三崎町の三町による合併協定調印式が行われ、10月に加戸知事に合併の申請を行いました。

10月には、亀ヶ池温泉(仮設温泉温浴施設)・温泉スタンドが完成しました。

一年間の締めくくりの月にあたり、町の出来事を表にしました。



▶昨年12/12 伊方亀ヶ池温泉掘削工事竣工式後、中元町長が温泉ハルブを開栓



▲10/13 亀ヶ池温泉「仮設温泉温浴施設」が完成



▲10/15 貯溜槽・温泉スタンドが完成

## 2004

- 11日 水ヶ浦小学校4～6年生を対象に大浜集会所で通学合宿を行い、～16日 26名が参加
- 18日 町消防団操法大会が町民グラウンドで開催され、小型ポンプの部は第13分団(向)、ポンプ車の部は第14分団(畑・須賀)が優勝
- 24日 きなはいや伊方まつり2004が伊方中グラウンドを主会場に開催され、～25日 約3万人の来場者で賑わう。今年も元麒麟児の北降親方が来町、レッドウィング市の中高生・北海道泊村の小学生も参加した
- 8月3日 町内小学校6年生20名が北海道泊村で研修、泊村小学生と交流～7日 を図る
- 6日 第5回姉妹都市友好親善団8名が、米国レッドウィング市などを訪問
- 6日 第9回中学生海外派遣団が米国レッドウィング市でホームステイ～18日 (町内中学生10名)を体験
- 7日 町見演芸大会を九町小体育館で開催。ゲストに高橋真美氏を招きカラオケショーなどが行われた
- 21日 「女性のつどい」が中央公民館で開催され、女性指導者等70名が参加
- 28日 住民基本台帳ネットワークシステム第2次サービスが開始された
- 28日 愛媛県青年大会に西宇和郡代表として出場した伊方町軟式野球～29日 チームが優勝、全国青年大会出場(11/12～15)を決める
- 24日 第90回夏期酒造講習会が地域振興センターで開催され、西宇和郡～25日 杜氏協同組合員などが熱心に受講した
- 29日 郡体育祭が伊方町で開催され、ソフトボール(壮年)とバドミントン(女子)が優勝
- 30日 台風16号が襲来、家屋・農作物などに多大の被害をもたらした
- 9月5日 第23回愛媛県消防操法大会で、伊方町消防団第8分団が優勝(県消防学校大規模訓練場)
- 7日 台風18号が襲来、家屋・農作物などに多大の被害をもたらした
- 9日 伊方町、瀬戸町、三崎町の三町による合併協定書調印式が瀬戸町民センターで行われた
- 11日 各地で敬老会が開催された
- ～20日
- 10月1日 町小学校陸上競技大会が町民グラウンドで開催された
- 2日 八幡浜地区8漁協が合併して「八幡浜漁業協同組合」を設立するための合併準備調印式が、八幡浜市内のホテルで行われた
- 7日 町老人クラブ連合会スポーツ大会2004(第27回ゲートボール大会・第13回ベタンク大会)が開催された
- 11日 町民運動会が町民グラウンドで開催された(11地区参加)
- 15日 鎌川靖子氏が栄養改善功労者として厚生労働大臣より表彰された
- 20日 台風23号が襲来、家屋・農作物などに多大の被害をもたらした
- 21日 加戸知事に三町合併の申請を行った(合併の時期は平成17年4月1日)
- 22日 伊方3号機プルサーマル計画、町環境監視委員会及び町議会原子力発電対策特別委員会で審議の結果、全会一致で了承
- 23日 健康と福祉のつどい2004特別講演に内海桂子師匠を招き町民会館で開催
- 26日 愛媛県原子力防災訓練が開催された(37機関、2,200人)
- 27日 菊池博治教育長が地方教育功労者として、文部科学大臣より表彰された
- 29日 酒造安全祈願祭後、地域振興センターで酒造研修会が開催され、杜氏の門出を祝った
- 29日 愛媛県青少年赤十字研究会が伊方中学校で開催された
- 11月1日 中元町長は、柿木伊方発電所長に国への原子炉設置変更許可申請を行うことについて了解した旨、文書にて報告
- 3日 第29回町文化祭が伊方小体育館、町見体育館を主会場に開催された
- 4日 伊方亀ヶ池温泉がオープン、初日から3日間施設を無料開放し延べ546名の入浴者で賑わった
- 9日 第10回伊方町戦没者追悼式が挙行され、170名が参列した
- 11日 愛媛県教育研究大会八幡浜管内大会が伊方中学校で開催された
- 14日 ふるさとウォーク2004開催、大勢の参加者で賑わう
- 20日～ 町見郷土館5周年記念特別展「イシをつくもの」を開催
- 22日 菊池よし子氏が漁業センサス功績者として農林水産大臣より表彰された



▲6/10 町生涯学習センター  
起工式



▲7/25 きなはいや伊方まつり



▲9/9 伊方町・瀬戸町・三崎町  
の三町による合併協定書調印式(調印を行なう三町の町長)

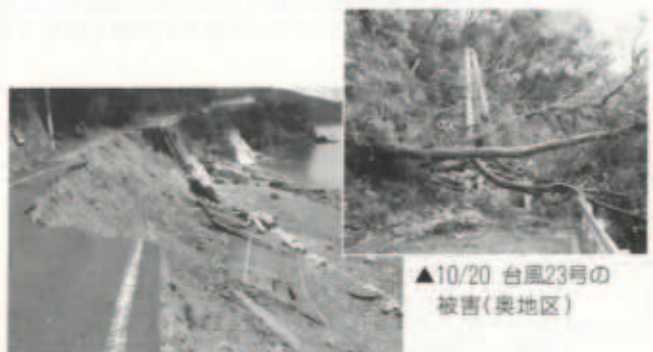

▲10/20 台風23号の被害(奥地区)

▲8/30 台風16号で町道崩壊(加周地区)

## (1) 人件費の状況(普通会計決算)

| 区分       | 住民基本台帳人口<br>(年度末) | 歳出額<br>A  | 実質収支   | 人件費<br>B  | 人件費率<br>(B/A) | (参考)<br>14年度の人件費率 |
|----------|-------------------|-----------|--------|-----------|---------------|-------------------|
|          |                   | 千円        | 千円     | 千円        | %             | %                 |
| 年度<br>15 | 16.3.31<br>6,599人 | 7,069,325 | 94,629 | 1,051,047 | 14.9          | 15.2              |

(注) 人件費には、特別職に支給される給料、報酬等を含む。

## (2) 職員給与費の状況(普通会計予算)

| 区分       | 職員数<br>A | 給 与 費   |         |             | 一人当り給与費<br>(B/A) |
|----------|----------|---------|---------|-------------|------------------|
|          |          | 給 料     | 職 員 手 当 | 期末・勤動手当 計 B |                  |
|          | 人        | 千円      | 千円      | 千円          | 千円               |
| 年度<br>16 | 128      | 484,381 | 146,581 | 194,694     | 6,450            |

(注) 1. 職員は予算査定基礎となった職員数である。  
2. 給与費は当初予算に計上された予算である。  
3. 職員手当には退職手当を含まない。

## (3) 職員の平均給料月額及び平均年令の状況(平成16年4月1日現在)

| 区分  | 一 般 行 政 職 |       | 技 能 労 務 職 |       |
|-----|-----------|-------|-----------|-------|
|     | 平均給料月額    | 平均年令  | 平均給料月額    | 平均年令  |
| 伊方町 | 319,397円  | 43.0歳 | 195,620円  | 37.4歳 |
| 国   | 327,555円  | 40.2歳 | 283,384円  | 47.9歳 |

## (4) 職員の初任給の状況(平成16年4月1日現在)

| 区 分   |     | 伊 方 町    |               | 国        |               |
|-------|-----|----------|---------------|----------|---------------|
|       |     | 決定初任給    | 採用2年経過<br>給料額 | 初 任 給    | 採用2年経過<br>給料額 |
| 一般行政職 | 大学卒 | 170,700円 | 184,400円      | 170,700円 | 184,400円      |
|       | 高校卒 | 138,800円 | 148,500円      | 138,800円 | 148,500円      |
| 医 療 職 | 大学卒 | - 円      | - 円           | - 円      | - 円           |
|       | 高校卒 | 152,000円 | 163,400円      | 152,000円 | 163,400円      |
| 技能労務職 | 大学卒 | - 円      | - 円           | - 円      | - 円           |
|       | 高校卒 | 131,900円 | 140,700円      | 131,900円 | 140,700円      |

## (5) 職員の経験年数別・学歴別平均給料月額の状況(平成16年4月1日現在)

| 区 分   | 経験年数7年以上10年未満 | 経験年数15年以上20年未満 | 経験年数25年以上30年未満 |          |
|-------|---------------|----------------|----------------|----------|
| 一般行政職 | 大学卒           | 205,800円       | 301,300円       | 363,400円 |
|       | 高校卒           | 190,200円       | 210,100円       | 348,900円 |

(注) 経験年数とは、卒業後直ちに採用され引き続き勤務している場合は、採用後の年数をいうものである。

## (6) 一般行政職の級別職員数の状況(平成16年4月1日現在)

| 区 分       | 1 級  | 2 級   | 3 級  | 4 級        | 5 級              | 6 級     | 7 級   | 8 級  | 計    |
|-----------|------|-------|------|------------|------------------|---------|-------|------|------|
| 標準的な職務内容  | 主事補  | 主 事   | 主 査  | 係 長<br>主 任 | 課 長 補 佐<br>事務専門員 | 課 長 補 佐 | 課 長   | 課 長  |      |
| 職員数       | 0人   | 21人   | 2人   | 34人        | 15人              | 10人     | 9人    | 4人   | 95人  |
| 構成比       | 0%   | 22.1% | 2.1% | 35.8%      | 15.8%            | 10.5%   | 9.5%  | 4.2% | 100% |
| 参考1年前の構成比 | 5.3% | 18.1% | 4.3% | 36.2%      | 10.6%            | 10.6%   | 12.8% | 2.1% | 100% |

(注) 1. 伊方町の給与条例に基づく給料表の級区分による職員数である。  
2. 標準的な職務内容とは、それぞれの級に該当する代表的な職務である。

## (7) 昇給期間短縮の状況

| 区分   | 一 般 行 政 職                         |     |
|------|-----------------------------------|-----|
|      | 職 員 数 (A)                         |     |
| 15年度 | 普通昇給期間(12~24月)を<br>短縮して昇給した職員数(B) | 0人  |
|      | 比率(B)/(A)                         | 0%  |
|      | 職 員 数 (A)                         | 94人 |
| 14年度 | 普通昇給期間(12~24月)を<br>短縮して昇給した職員数(B) | 0人  |
|      | 比率(B)/(A)                         | 0%  |
|      | 職 員 数 (A)                         | 94人 |



町職員の給与などを、皆さんに広く知っていただくため、次のとおり公表します。

平成16年伊方町職員の給与等について公表します

(9) 特別職の報酬等の状況 (16年4月1日現在)

| 区分   |     | 給料月額等      |       |
|------|-----|------------|-------|
| 給料   | 町長  | 785,000円   |       |
|      | 助役  | 626,000円   |       |
|      | 収入役 | 580,000円   |       |
|      | 教育長 | 553,000円   |       |
| 報酬   | 議長  | 272,000円   |       |
|      | 副議長 | 225,000円   |       |
|      | 議員  | 208,000円   |       |
| 期末手当 | 町長  | (15年度支給割合) |       |
|      | 助役  | 6月期        | 1.6月分 |
|      | 収入役 | 12月期       | 1.7月分 |
|      | 教育長 | 計          | 3.3月分 |
| 半当   | 議長  | (15年度支給割合) |       |
|      | 副議長 | 6月期        | 1.6月分 |
|      | 議員  | 12月期       | 1.7月分 |
|      | 議員  | 計          | 3.3月分 |

(8) 職員手当の状況

| 区分           | 伊方町  | 国  |
|--------------|--|--|
| 期末手当<br>勤奨手当 | (15年度支給割合)<br>期末手当 勤奨手当<br>6月期 1.55月分 0.7月分<br>12月期 1.45月分 0.7月分<br>計 3.00月分 1.4月分 | (15年度支給割合)<br>期末手当 勤奨手当<br>6月期 1.55月分 0.7月分<br>12月期 1.45月分 0.7月分<br>計 3.00月分 1.4月分 |
|              | 職制上の段階、職務の級等による加算措置 有  |  |
|              | 職制上の段階、職務の級等による加算措置 有  |  |
|              |  |  |

| 特殊勤務手当<br>(15年度) | 区分                                      |          | 全職種 |
|------------------|---|----------|-----|
|                  | 職員全体に占める手当支給職員の割合                       | 7.3%     |     |
|                  | 支給対象職員1人当たり平均支給年額                       | 177,310円 |     |
|                  | 手当の種類数(手当数)                             | 5件       |     |
| 代表的な手当の名称        | 児童福祉施設に勤務する職員の特殊勤務手当、町税事務に従事する職員の特殊勤務手当 |          |     |

| 時間外勤務手当 | 15年度        | 支給総額     | 8,208千円 |
|---------|-------------|----------|---------|
|         | 職員1人当たり支給年額 | 99千円     |         |
| 14年度    | 支給総額        | 11,404千円 |         |
|         | 職員1人当たり支給年額 | 137千円    |         |

(10) 部門別職員数の状況と主な増減理由 (16年4月1日現在)

| 部門    | 職員数   |       | 対前年増減数 | 主な増減理由 |
|-------|-------|-------|--------|--------|
|       | 平成16年 | 平成15年 |        |        |
| 一般行政  | 議会    | 2     | 2      |        |
|       | 総務    | 31    | 29     | 2      |
|       | 税務    | 4     | 5      | △1     |
|       | 労働    |       |        |        |
|       | 農水    | 8     | 8      |        |
|       | 商工    | 4     | 4      |        |
|       | 土木    | 12    | 14     | △2     |
|       | 民生    | 36    | 35     | 1      |
|       | 衛生    | 10    | 10     |        |
| 小計    | 107   | 107   | 0      |        |
| 特別行政  | 教育    | 17    | 17     |        |
|       | 小計    | 17    | 17     | 0      |
| 公営企業等 | 水道    | 4     | 4      |        |
|       | 病院    | 4     | 4      |        |
|       | その他   | 5     | 5      |        |
|       | 小計    | 13    | 13     | 0      |
| 合計    | 137   | 137   | 0      |        |

(16年4月1日現在)

| 区分   | 内容   | 国の制度との異同 | 国の制度と異なる内容  |
|------|--|----------|---|
| 扶養手当 | A. 配偶者 13,500円<br>B. 配偶者以外<br>① 2人までそれぞれ 6,000円<br>・職員に扶養親族でない配偶者があ<br>る場合は、そのうち1人について<br>6,500円<br>・職員に配偶者がいない場合は、その<br>うち1人について<br>11,000円<br>② ①以外1人につき 5,000円<br>③ 満16歳年度初年から満22歳年度末までの<br>間にある子1人につき5,000円を加算。  | 同        |   |
| 住居手当 | A. 職員の居住する借家、借間<br>① 月額23,000円以下の家賃を支払って<br>いる職員・家賃の額から12,000円を<br>控除した額。<br>② 月額23,000円を超える家賃を支払っ<br>ている職員<br>・家賃の月額から23,000円を控除した<br>額の1/2<br>(その控除した額の1/2が16,000円を<br>超える時は16,000円)を11,000円に加<br>算した額。<br>B. その所有に係る住宅に居住している<br>職員で、世帯主であるもの。<br>・年数にかかわらず、3,500円  | 一部異なる    | B. 当該職員の<br>世帯に属する<br>住宅のうち<br>当該職員に<br>よって世帯<br>主となつた<br>住宅に居住<br>して居る職<br>員は購入の<br>日から算し<br>て5年を経<br>過していな<br>いものに限<br>定している<br>職員で世帯<br>主であるも<br>の2,500円 |
| 通勤手当 | A. 交通機関等の利用者<br>・運賃相当額。ただし運賃相当額が45,000<br>円を超える場合は、45,000円にその超<br>える額の1/2の額(5,000円を限度)を加<br>算した額。<br>B. 自動車等の使用者<br>使用距離が内道 2 km以上 5 km未満 2,000円<br>5 km以上 10 km未満 4,100円<br>10 km以上 15 km未満 6,500円<br>15 km以上 20 km未満 8,900円<br>20 km以上 25 km未満 11,300円<br>25 km以上 30 km未満 13,700円<br>30 km以上 35 km未満 16,100円<br>35 km以上 40 km未満 18,500円<br>40 km以上 45 km未満 20,900円<br>45 km以上 50 km未満 21,800円<br>50 km以上 55 km未満 22,700円<br>55 km以上 60 km未満 23,600円<br>60 km以上 24,500円 | 同        |   |

(注) 職員数は一般職に属する職員数であり、地方公務員の身分を保有する休職者、派遣職員などを含み、臨時又は非常勤職員を除いている。



### 3号機プルサーマル計画

### 国への申請を了解

平成16年5月10日、四国電力側から愛媛県と伊方町に、伊方3号機において、2010年を目途に、MOX燃料を使用したという「プルサーマル計画」の



導入に向けた事前協議の申し入れがありました。その後、9月22日に伊方町環境監視委員会で了承。10月22日、伊方町議会原子力発電対策特別委員会でも審議の結果、全会一致で了承されました。これを受け、中元町長は、加戸知事に町の見解を報告、町の意志を尊重し、県も了解することとなったため、11月1日、中元町長は、柿木伊方発電所長に国への原子炉設置変更許可申請を行うことについて了解したことを文書で通知しました。なお、このことについては、国の安全審査結果を受けたのち、改めて審議し、最終判断をすることになります。

### 篠川晴子さん(川永田一)

### 厚生労働大臣表彰受賞

10月15日(金)、福岡県北九州市で、平成16年度全国食生活改善



善大会が開かれ、食生活改善事業の発展、向上のために尽力された功績に対して、伊方町保健栄養推進協議会長の篠川晴子さんに、厚生労働大臣表彰が手渡されました。  
篠川さんは、昭和52年4月に同協議会に入会し、平成2年4月に同協議会々長に就任、現在に至っています。

### 健康と福祉のつどい

### 特別講演に内海桂子師匠



内海桂子師匠

10月23日(土)、町民会館大ホールで健康と福祉のつどい、2004\*が開催されました。

このつどいは、町内の全ての人々がふれあい、支え合いながら、安らぎと幸せのまちを築こうと2年に1回開かれています。開会式では、健康家庭などの表彰や社会福祉事業功労者の方へ感謝状の贈呈が行われました。

講師に愛媛大学公衆衛生学講座岡田克俊先生をお招きして、「病気の予防は簡単なんだ!!」と題した生活習慣病予防の報告。特別講演では、内海桂子師匠(漫才教師会長)が「自分の豊富な人生経験から貴重な体験談を、年齢を感じさせないエネルギー溢れる語りで楽しく話されました。来場者は、楽しい一時を過ごし、健康について考える良い機会ができたのではないのでしょうか。被表彰者等は次のとおりです。(敬称略)

### 国民健康保険健康家庭表彰

泉 祐成(大 浜)

### 国民健康保険健康老人特別表彰

- 藤堂 國雄(河内)
- 川口 萬一(淡浦二)
- 梶田 和昭(淡浦二)
- 山本 順三(小中浦)
- 岡崎 イセミ(川永田二)
- 井上 正一(豊之浦)
- 大沼 和也(亀浦)
- 石田 勝(奥)
- 菊池 ヨネ子(奥)
- 門田 タツコ(畑)
- 榎尾 照子(加周)
- 志賀 睦男(田之浦)
- 高橋 壽美子(古屋敷)
- 野呂 友恒(大成)
- 藤岡 和人(大成)
- 古田 上(大成)

### 健康優良高齢者

- 波戸 サダコ(大 浜)
- 中野 長市(中之浜)
- 田中 初子(仁田之浜)
- 谷内 岩茂(河内)
- 政木 伊勢吉(淡浦二)
- 清水 曜子(小中浦)
- 窪田 俊子(亀浦)
- 成田 カ子ヲ(伊方越)
- 松下 兼繁(中 浦)
- 高月 久夫(川永田一)

### 社会福祉事業功労感謝状

- 渡邊 イセコ(豊之浦)
- 渡邊 サツミ(奥)
- 中川 トシエ(向)
- 山口 アサ子(畑)
- 山口 チエ子(須賀)
- 高木 フミエ(西)
- 二宮 政勝(二見)
- 古田 タカ子(田之浦)
- 池田 アサエ(古屋敷)
- 道元 ウメ子(鳥津)
- 上野 修二(河内)
- 西川 明彦(中 浦)
- 矢野 順一郎(中 浦)
- 菊池 亀一郎(川永田二)
- 松田 勝彦(川永田二)
- 田淵 政喜(畑)
- 高野 実(二見)
- 小川 一雄(松山市)
- 二宮 達寿(徳島市)
- 藤崎 富秀(兵庫県)
- 阿部 千栄(畑)



**税務課からのお知らせ**

◎ 納税促進強調月間のお知らせ

12月は、納税の促進及び滞納整理強調月間としていきます。

税金の納め忘れのある方は、納税通知書をご確認の上、早めに納税して頂きませうお願いします。

また、納税についてのご相談も受け付けますから、お気軽にご利用下さい。

◎ 納期内納税のお願い

平成17年4月1日、伊方町、瀬戸町、三崎町の3町が合併して、新しい伊方町が誕生します。

このため、平成16年度の会計は平成17年3月31日をもって決算を終了することになります。(従来のような出納整理期間はなくなり)

税金は、納期限までに必ず納税して頂きますようお願いいたします。

現年度分(平成16年度分)の税金を、平成17年3月31日までに納税がない場合は、滞納となり、延滞金や督促手数料等がかかることがあります。

税金は、口座振替による納付が便利でお得です。また、口座振替納税を希望者は、税務課若しくは町指定の金融機関の窓口へお申し込み下さい。

◎ 口座振替による納税のご案内

税金は、口座振替による納付が便利でお得です。

また、口座振替納税を希望者は、税務課若しくは町指定の金融機関の窓口へお申し込み下さい。



便利な振替納税!

※ 税に関するご相談、ご質問等は税務課までお問い合わせ下さい。

連絡先

TEL 38-0211

(役場)税務課

# 年末年始の役場業務は 下記のとおりとなります

12月29日(水)から1月3日(月)までの6日間は、年末年始につき、役場業務を休ませていただきます。ただし、戸籍の届出やゴミ収集業務などは次の要領で行いますので申し出てください。

**戸籍の届出**

戸籍や住民票、印鑑証明書などの交付業務は休ませていただきます。ただし、死亡届や出生届など、戸籍の届出業務については宿日直者が受付を行います。役場または町見支所へ申し出てください。(夜間の受付は本庁のみ)

**ゴミの収集**

年末のゴミ収集は12月30日まで行います。31日から1月3日まで休みます。1月3日までは休みますので、ゴミを出さないようにご協力ください。

| 月日           | ゴミ出し時間           | 収集地区 |
|--------------|------------------|------|
| 12月30日(水)    | 6:30~7:30        | 町内全域 |
| 12月31日から1月3日 | ゴミ収集を休ませていただきます。 |      |
| 1月4日(火)      | 6:30~7:30        | 町内全域 |

**水道の故障**

各家庭において、給水装置(配水本管から分岐した給水管を含む)が破損した場合は、下記当番表の町水道指定業者に連絡して、修理を行ってください。

なお、修理の際、断水をする場合や、

**九町診療所**

近所で配水本管が破損した場合は、役場または町見支所へ連絡してください。これからの寒い時期、凍結により管内の配管やメーターが破損するおそれがありますので、管理をお忘れなく!

| 月日    | 業者名        | 連絡先     |
|-------|------------|---------|
| 12/29 | 伊方電気工事株    | 38-0636 |
| 12/30 | 井田工業       | 39-0500 |
| 12/31 | コウノ水道衛     | 38-2110 |
| 1/1   | 福田水道工事店    | 38-0928 |
| 1/2   | 午前 伊方電気工事株 | 38-0636 |
|       | 午後 井田工業    | 39-0500 |
| 1/3   | 午前 コウノ水道衛  | 38-2110 |
|       | 午後 福田水道工事店 | 38-0928 |

**急病のとき**

九町診療所は12月29日(水)から1月3日(月)まで休診、4日(火)から平常どおりとなっています。

**急病のとき**

年末年始に急病などで医師の診断を受けたいときは、まず、掛かりつけの医師にご相談下さい。

なお、掛かりつけの医師に連絡が取れないときは、消防署第二分署に連絡(TEL36-3119)すれば救急病院の紹介が受けれます。救急車(局番なしの「一九」)は、正しい利用をお願いします。

**消防団の要員**

消防団による年末夜警は12月26日から30日まで行われます。

寒くなり暖房器具を使う機会が多くなりますが、利用する際には、灯油やガソリンなどの取扱いに十分注意してください。

# いきいきストレッチ体操で元気に過ごそう

寒い季節に入り、農繁期をむかえ体も硬く疲労気味という方も多いのではないのでしょうか。

今日は血行をよくし、疲労を解消させる効果のあるストレッチ体操をご紹介します。

ストレッチとは、“伸ばす”“引っ張る”と言う意味です。

からだを支えている筋肉や腱を意識的に伸ばすように、工夫された体操をストレッチ体操と呼んでいます。「足腰が弱くなった」「からだのあちこちが痛い」などの変化がみられたら、筋肉に刺激を与え、疲れた部分をゆるめるストレッチ体操を始めましょう。

## 目的と効果

1. 柔軟性を向上させる。
2. 筋肉や腱を若返らせ弾性を与える。
3. ちぢんだ筋肉を伸ばし関節の動く範囲を広げる。
4. 血液の循環をよくし、疲労回復効果を高める。

## 注意点

1. 無理にのばしたりしない
2. 自分の柔軟性に合わせる
3. はずみや反動はつけない
4. 息を止めない



両手を頭上で組んで、手の平を返し、全身を大きく伸ばします。



肩の高さで両手を組み、そのままゆっくりと上体をひねります。



片方の手を腰にあて、もう一方の手を上げます。そのまま真横に体を倒します。



両手を後ろで組んで、体を前に倒さないようにして、手を引き上げます。胸を十分に開きましょう。



両手を組んで手の平を返し、背中を丸めるようにしながら、前に押し出します。



片方の手でもう一方の手首をつかみ、ゆっくり引くと同時に首も同じ方向に倒します。



片方の胸を伸ばし、もう一方の手でひじを押さえ、前に引きつけるようにします。上体はあまりひねらないようにします。



頭の後ろでひじを持ち、ゆっくりと下へ引き下げます。

※黒い色の部分には「JICA」が協力しています。

暮らしの保健室

21

保健センターでは、皆さんが健康づくりをすすめていくためのお手伝いをしています。

## ねんきんコーナー

### 保険料はきちんと納めましょう



年金は、世代と世代の支え合いの制度です。あなたの納める保険料が高齢者世代の生活を支えています。同時に、あなたや家族の年金権を守るためにも、保険料は忘れずに納めましょう。

国民年金の給付には、老後の生活保障である老齢基礎年金だけでなく、思わぬ事故等により障害が残ったときの障害基礎年金、生計を維持している人が亡くなったときの遺族基礎年金があります。保険料を納付期限までに納めなければ、このような年金給付を受けられないことがあります。

(納付期限は納付対象月の翌月の末日。ただし、その日が土曜日、日曜日、祝日等に当たる場合は、その翌営業日)。

また、納付期限から二年間を経過すると保険料を納付することができなくなるため、将来、受給する老齢基礎年金の年金額が少なくなったり、受けられなくなったりする場合があります。

保険料は、社会保険庁から送付される「納付案内書」で、金融機関・郵便局、またはお

近くのコンビニエンスストア・社会保険事務所でも納めてください。

また、便利で確実な口座振替の制度もあります。

口座振替にすれば、あなたの指定の口座から毎月自動的に保険料が引き落とされます(原則として、納付対象月の翌月末日)。

一度手続きをするだけで、毎月金融機関等に出向く必要がなくなり、納め忘れもありません。

手続きは、金融機関・郵便局の窓口で「国民年金保険料口座振替納付申出書」に必要事項を記入して、金融機関等届出印を押印のうえ、提出してください。

12月の社会保険出張相談日(場所:八幡浜商工会議所)は8日(水)・24日(金)(10時~15時30分)です。

12  
月

消防署からのお知らせコーナー

冬到来

## 暖房器具からの火災を防ごう！

寒さも一段と厳しくなり、暖房器具を使用する機会が多くなってきています。家庭の暖房器具の中で火災の原因になっているのが石油ストーブです。冬になると、石油ストーブをはじめ、各種暖房器具など、とかく火を使う機会が多くなります。

我が家から火災を出さない為にも、取り扱いには十分な注意が必要です。

## 正しく使って 健・康・暖・房

## 1. 使用時の注意事項

- ・使用時は必ず点検整備をする。
- ・転倒時の安全装置(耐震自動消火装置)の備わっていないストーブは使用しない。

## 2. 給油時の注意事項

- ・火をつけたままの給油や持ち運びはしない。
- ・カートリッジの蓋をきちんと閉める。
- ・「灯油」を必ず使用する事！

## 3. 使用してはいけない場所

- ・上から物が落ちやすい所。
- ・カーテンや障子、ふすま等燃えやすい物のそば。
- ・寝具、こたつのそば。

## 4. 使用時の注意事項

- ・子供やお年寄り、体の不自由な人がいる時はストーブの周りに囲いをする。
- ・周囲にスプレー缶や燃えやすい物を置かない。
- ・外出する時や就寝する時は、完全に消火した事を確かめる。



今年も後わずかとなり、寒さが厳しくなってきました。今まで以上に「火の用心」に心掛けて頂き火災をなくしましょう。

今回は、昨年の全国火災状況を掲載します。

|                 |           |
|-----------------|-----------|
| 出火件数            | 56,329件   |
| 建物火災            | 32,383件   |
| 死者              | 2,254人    |
| 住宅火災死者          | 1,070人    |
| (S61年以来1,000人超) |           |
| 内高齢者            | 610人(57%) |

死者の約半数が65歳以上の高齢者です。元気そうに見えても、万が一の時は動けなくなることも考えられますので、一人暮らしの高齢者には普段から声をかけるようにしましょう。

逃げ遅れ  
751人出火後再進入  
27人着衣着火 55人  
その他 237人

八幡浜地区消防署 第二分署 (☎ 36 - 3119) ・伊方町消防団

## ふれあい餅つき大会

10月23日(土)、九町保育所で伊方サービス園と九町保育所が共催して「ふれあい餅つき大会」が行われました。この行事は、地域の企業と子どもたちとのふれあいの場を持つために企画したもので、会場には、豊之浦保育所園児の参加もありました。青空の下、園児たちは、保護者の方や伊方サービス園社員の方と、餅つきやミニ運動会をしたりして、元気な声



が会場を飛びかかっていました。また、社員がつくった風船のウサギやキリンなどを手にした園児たちは、とても嬉しそうでした。参加した皆さんは、楽しい一時が過ぎたのではないのでしょうか。

## 酒造安全祈願祭

西宇和郡杜氏協同組合

10月29日(金)、伊方八幡神社の松尾神社(酒の神様を祀っている)で酒造安全祈願祭が行われました。同祈願祭は、西宇和郡杜氏協同組合(根矢辰雄理事長)



が、毎年、お酒の出来と酒造従事者の就労の安全を祈願するもので、杜氏をはじめ、酒造関係者の方々の参加がありました。この後、地域振興センターで、秋期酒造研修会が開催され、酒造関係者の方は、高松国税局主任鑑定官の「酒造一般」などの講演を受講しました。講演終了後、上田益男氏(前理事長)の音頭で、門出の祝杯が行われました。

## 第9回中学生海外派遣団ホームステイ体験記②

### 14の夏、最高の幸せを感じて

伊方中学校 3年 水沼 佑太

8月6日、午前6時10分、伊方町国際交流の関係の人々にいってらっしゃいと声をかけてもらい、私達は伊方町を発しました。

飛行機の中を12時間ほど過ごし、日付変更線を通り、8月6日、正午ぐらいに、ミネアポリスに着陸しました。私は、初めから、不安を持って



いませんでした。しかし、入国手続きで、簡単な英語の質問なのに、学校で習ったのに、上手く答えられず驚き、不思議な気持ちが出てきました。そこで、初めて私は、ドキッとして、少し不安になりました。そこから、レッドウィングまで、バスで移動しました。そこで私は、本当にスケールの大きさに驚きました。道路は4車線とは思えない広さと長さでした。みえるかぎり一面のトウモロコシ畑がありました。明日も分かりそうな雲の流れがみえました。レッドウィングに入ると、とてもわくわくしました。15時、ホストファミリーと対面しました。風せんを持って、私の名前を書いたカードを持って、私達を何か、初対面なのに、会った事があるように、すてきな笑顔と、がっかりとしたあく手で、私達を迎えて下さいました。本当にその時私は、初めて会った人との会話しかできず、あっという表情になりました。家に着いて、バスケットをしたりしてすぐに時間が過ぎました。時間よりも速かったのが、名前を覚えてもらった事と、私達との親しさです。毎日毎日が本当に、楽しかったです。家族は、いつも笑顔でした。家族は、いつも人の気持ちを考えていました。家族は、つねに私達の事を気遣ってくれました。それは、私達を家族としてです。私は、人の気持ちを考えて行動しようと努力していましたが、まだまだ身勝手だと思いました。でも、自分の身勝手に来たここは、本当に、良い所でした。本当に、ホストファミリーのみなさん、そして、伊方町国際交流協会のみなさん、ありがとうございました。心から感謝しています。私は、最後の別れの時、今までの事が、頭の中でリピートしはじめました。その時、私は、14年間の中で、最高の幸せを感じました。本当に、お世話になった方々、ありがとうございました。本当に、レッドウィングは、最高でした。

### 大好きなみんな

伊方中学校 3年 川上 真菜

今回のホームステイは今まで一番大切な思い出になりました。私達のホストファミリーは隣の州に住んでいて、私は出発前、その事が不安でした。でも、初めて会ったとき、お母さんのローリと、弟になるアレックスの笑顔でそんな不安は消えてしまいました。家につくと、お父さんが出迎えてくれました。ホストシスターのアリスも帰ってきました。アンドリュース家はとても温かい家族で、一日一日がとても充実した楽しいものになりました。

アレックスはいつも辞書を使って私たちがわからない言葉を教えてくれました。アリスは私と一歳しか違わないのにとっても大人で、姉ができたみたいで私はうれしかったです。みんなで散歩に行ったり買い物をしたり、パレードに参加したりボートに乗ったり、日本ではめったにできない経験をたくさんすることができました。

全米一のショッピングセンター「モールオブアメリカ」にも行きました。その日は私の誕生日でした。家族や新しくできた友達からHAPPY BIRTHDAY!と言ってもらえて、とてもうれしかったです。

このホームステイで目標にしていた、友達をつくるという事は達成できて、家族とも仲良くなれて、日がたつにつれハワイに行くよりずっとみんなと一緒にいたいと思う気持ちのほうが強くなりました。最後の日、ボートに乗っていたら、こうしていられるのも最後だと思って、みんなの事が大好きで明日わかれるのがつらくてたまりませんでした。別れの日、空港までの道がとても短く、さみしかったです。

それと同時に10日間の感謝の気持ちでいっぱいでした。来年、アレックスが日本に来るかもしれないので、それを楽しみにこれからメールでずっと話していつかもう一度みんなに会いに行きたいです。



# 初めての誕生日

初めてのお誕生日を迎えるお子さんを紹介するコーナーです。

(平成15年12月生まれ)

いつも元気いっぱいのお天音ちゃん。  
これからも明るく笑顔をたやさないでね。  
(祐一郎パパ・有希ママより)



さきのあまね  
**崎野天音ちゃん**  
(湊浦)

## クリスマスの思い出



アメリカでは、12月は特別な月です。理由は、その月に祝日が多いということです。ニュー・イヤーズ・イブ(大晦日)があるし、キリスト教の人々はクリスマスを祝い、ユダヤ人はハヌカー、黒人は時々クワンザという祝祭を祝います。

私の家族は無宗教だが、先祖はカトリック教徒なので、クリスマスを祝います。子供のころ、クリスマスは本当に楽しかったです。クリスマスの一週間前、両親と一緒にクリスマスツリーを買いに行き、車についで木を家に持って帰って、居間に立てました。クリスマスツリーを装飾するのは大体終日かかって、両親を手伝いました。サンタへの手紙も書かなくては駄目でした。「今年も僕はいい子でした。一生懸命がんばりました！サンタ、もし良かったら、おもちゃをいただきたいですが、お願いします！」

クリスマスイブ(12月24日)の夜、核家族は両親の家に集まって、軽い食事をとったり、大人達はドイツビールやシャンパンを飲んだり、10時くらいにプレゼントをクリスマスツリーの下に置いていた所から分配しました。そしてプレゼント開きが始まりました！家族でいる顔を見るのは楽しい私にとって、クリスマスはまだ起こりません。クリスマス(12月25日)の



ジョシュア・パール  
vol.4

のみんなの喜んかったが、子供の一番の楽しした。

早朝、胸がドキドキしている子供の私は居間に走り、「サンタは何を私にもって来たんだらう？」サンタからももらったプレゼントはいつもプレゼントの中で一番素晴らしいものであった。これだけではなく、クリスマスイブの夜に戸に掛けて置いた靴下はお菓子でいっぱい！サンタはすごい！

そして、家族のみんなと一緒に朝食を食べました。朝の卓には、美味しそうな物が山盛りでした。ドイツ系ブラッドソーセージ、ハム、目玉焼き、母の手作り蜂蜜とくるみパン、コーヒーなどを食べました。その後、家族はごろごろしたり、私は兄達と外で雪合戦や近所の公園でアイススケートしたり、クリスマスにももらった新しいおもちゃで遊びました。

私は小学校の2年のころ、「サンタ」は存在してなく、「サンタ」は私の両親と分かった時点で、クリスマスはもう「サンタ」と関係がありませんでしたが、その時から今までの20年間、家族のクリスマスの活動はあまり変化はありません。

一言：アメリカでは、クリスマスは家族と一緒に祝いますが、ニュー・イヤーズ・イブは大体友達と一緒にパーティーをします。

## 下水道とくらし 12

### ●排水設備工事について

下水道が整備され、供用開始されたら、家庭などから出る汚水はすみやかに下水道に接続し、汲み取り式のトイレは水洗トイレに改造して頂くことになっております。

16年10月末現在、田之浦地区は、108戸の方が下水道に接続されておりますが、まだ接続されていない方は、平成17年4月30日までに下水道に接続されますと、50,000円の補助金が交付されますので期間内に排水設備工事を行うようお願いいたします。

天ぷら油等の廃油や異物などは、管のつまりや処理場などの故障の原因となるため流さないでください。

### 下水道工事に伴う測量のお知らせ

#### ●公共下水道について

伊方処理区において、特定環境保全公共下水道事業に伴う測量を湊浦地区全域、河内・小中浦地区の一部で行っております。

作業期間中は、私有地に立ち入ることもあり、大変ご迷惑をおかけ致しますが、ご協力頂きますようお願いいたします。

なお、灘地区の管渠工事、処理場建設工事も行っておりますのでよろしくお願い致します。



# 伊方発電所の状況

## 1. 運転状況について（平成16年10月末現在）

- 伊方1号機（定格電気出力56万6千kw）  
第22回定期検査中
- 伊方2号機（定格電気出力56万6千kw）  
定格熱出力一定で運転中
- 伊方3号機（定格電気出力89万kw）  
定格熱出力一定で運転中



## 2. 2号機 アスファルト固化装置熱媒循環ポンプの不具合について

通常運転中の2号機において、アスファルト固化装置を停止した際、熱媒循環ポンプのモータの温度異常を示す信号が発信したため、現地を確認した結果、10月6日0時25分頃、熱媒循環ポンプAのモータの加熱を検出する温度スイッチ(サーモスタット)が不良であることを確認しました。

このため、予備機の熱媒循環ポンプBで対応すると共に、当該ポンプを手配し、入荷後取り替えることとしました。

## 3. 伊方発電所 屋外塗料倉庫の火災について

10月12日15時55分頃、伊方発電所敷地内の屋外塗料倉庫で大炎が発生しているのを作業員が発見しました。このため、消防署及び自営消防隊が出動し、消火活動が行われた結果、16時53分、消防署により鎮火が確認されました。原因については、消防・警察により調査中です。

なお、本火災による負傷者はなく、プラントの運転への影響もありませんでした。

また、この他、4日に3号機復水脱塩装置苛性ソーダ攪拌ポンプの不具合、18日に1号機補助蒸気ドレン配管ストレーナからの漏えい、20日に1号機脱気器建家床面配管ダクトからの蒸気発生通報がありました。町・県では、これらすべての事象に対して、合同で立入調査を実施し、環境への放射能の影響がないこと等を確認しました。

## お礼

大阪府箕面市にお住まいの宮崎稔さんから1万円広報紙

編集費用にとご寄付いただきました。紙上から厚くお礼申し上げます。

## 町内の交通事故

(平成16年11月1日現在)

- 物件事故…10件（10月） 累計70件
- 人身事故…5件 傷者8人（10月） 累計17件 傷者35人

12月21日（火）から12月31日（金）の期間、愛媛県では「年末の交通安全県民運動」が開催されます。

「いち早く、つけるライトで、明るい歩走」をスローガンに、次に掲げる3つに重点をおき交通事故防止の徹底を図ります。

●運動重点

- 高齢者の事故防止
- 夜間の交通事故防止
- 飲酒・無謀運転の追放

ドライバーの皆さん交通ルールの遵守と正しい交通マナーの実践に努めましょう。

伊方・町見駐在所

### 年末交通安全県民運動

## 人の動き

平成16年11月1日現在  
世帯数 2,551世帯（+2世帯）  
人口 6,574人 {男3,162人（-2人）  
(-1人) {女3,412人 (+1人)}

## えんむすび

(大字は町内在住者)  
氏名 本籍地

お誕生おめでとう  
よい子に育ってください  
保護者 続柄 児名

## おくやみ

死亡者 年齢 住所

※広報に載せて欲しくない人は、事前にお知らせください。

## 税 今月の納税

- 町・県民税（第7期）
  - 固定資産税（第7期）
  - 国民健康保険税（第7期）
- 1月4日までに納めましょう

## ディファレンシャルGPSによる気象通報サービスの開始

11月からディファレンシャルGPS局から電波を利用した、気象・海象の通報サービスを開始しました。DGPS受信機搭載の船舶は、従来の位置補正情報に加え、気象・海象の状況を同時に入手することができます。詳しい内容は、松山海上保安部まで TEL 089-951-0553

■ホームページアドレス ■  
http://www.shikoku.ne.jp/ikata/  
■E-mailアドレス ■  
kikaku@ikata.shikoku.ne.jp

発行/伊方町 〒796-0301 愛媛県西宇和郡伊方町湊浦1993-1  
編集/町長公室 ☎(0894)38-0211 FAX 38-1373  
印刷/(株)豊豫社 八幡浜市松柏 ☎(0894)22-0144

わたしたちの街に新しい発見

ふ♥れ♥あ♥い

# いかた

■ 教育だより

発行 / 伊方町教育委員会 編集 / 生涯学習課 印刷 / (株)豊豫社

## 久保田葉子 ピアノコンサート

聴衆を魅了♪



11月6日(土)、中央公民館大ホールで久保田葉子さんを招いてピアノコンサートが開催されました。当日は、町内外から詰めかけた約300名は、「ドメニコ・スカルダッチェ」など7曲をピアノによる演奏で心ゆくまで楽しみました。

### 今月の主な紙面

- 文化祭カメラレポート
- 成人式のご案内
- 人権フェスタのご案内
- 教育長・文部科学大臣表彰受賞
- スポセンだより
- 公民館だより
- 短歌クラブ
- 町見郷土館から
- 人権学習シリーズ
- 学校通信
- いかた民俗ノート
- 俳句クラブ
- 図書館ニックネーム・シンボルマーク募集

毎月第2日曜日は「家庭の日」です。

### 12月のテーマ

“年越しを感謝しよう”

(実践方法)

- 1年間をふり返って、今後のよりよい家庭づくりについて話し合おう。
- 冬休みの有意義な過ごし方について話し合おう

# 伊方町文化祭カメラポ

## 第29回

第29回伊方町文化祭が11月3日(水)の文化の日に伊方・町見の両会場で開催されました。

各会場には、文化協会会員による作品、小中学生による書道・絵画、又、町民の方々より多数の出展があり盛大な文化祭となりました。

3日午後からは、両会場とも芸能発表会があり、日頃の練習の成果を発揮し、場内から盛大な拍手が贈られました。

青年団や婦人会等のバザーや即売コーナーも大好評で賑わいある楽しい一日となりました。



### 新潟中越地震の募金活動

— 伊方中学校 —

私たち伊方中学校では、青少年赤十字に加盟して、「気づき、考え、実行する」を合い言葉にボランティア活動を推進しています。内容は、募金活動や授業等を利用したふれあい活動、清掃活動などさまざまです。まだまだ十分ではありませんが、自分たちができることから実践していこうと生徒会を中心に取り組んでいます。

先月の23日に発生した新潟県中越地震では、土砂崩れや道路の寸断など多くの被害が生じました。また、たくさんの尊い命が失われ、改めて私たちに自然の驚異を見せつけました。本校では、伊方中生に募金を募ったり、文化祭(遊友祭)のチャリティーバザーの収益や学級イベントでの寄付金などを送ろうという計画を立てたりしましたが、できるだけ多くの義援金を送りたいと町民の人々にも協力をお願いしました。11月3日の



町の文化祭の会場で、午前10時から午後12時まで生徒会役員を中心に立たせていただいたところ、多数の方々が言葉をかけ、寄付をして下さりました。伊方、町見の両地区で、52、409円の義援金が集まりました。暖かな真心、本当にありがとうございます。この寄付金は、本校で集めている分と合わせて日本赤十字社を通して寄付する予定です。



成人式のご案内

伊方町教育委員会では、平成17年1月3日(月)に成人式を挙げる運びで準備を進めております。今年成人式当者は昭和59年4月2日から昭和60年4月1日までに生まれた方で左記の名簿は、住民基本台帳及び伊方中学校卒業者名簿(平成16年11月1日現在)で本人又は家族が伊方町内在住)で調査したものです。

町内在住の方には本人、町外在住の方には保護者宛に案内ハガキを送付しますので多数の参加をお願いします。お問い合わせ先 伊方町教育委員会生涯学習課

Table with columns for residence (住所), name (氏名), and names of graduates. Includes names like 清水俊勝, 谷口彰浩, 大黒麻奈, etc.

平成16年度 伊方町人権フェスタ2004のご案内

～つなげよう ふれあう心 築こう人権文化～



【期 日】平成16年12月12日(日) 10:00～15:50
【会 場】伊方町中央公民館
【主 催】伊方町・伊方町教育委員会

入場無料
Illustration of a bee mascot.

Table with event details: (午前の部) 10:00～12:00, (午後の部) 13:30～15:50, (催し物), (会場), (会場) 4階大ホール.

■講演 三重県大山田中学校教諭 松村 智広さん
■演題 「あした元気になあれ」

伊方小学校人権シンポジウム
12月10日(金)14:50～15:40 伊方小学校体育館

○人権フェスタのお問い合わせは
伊方町総務課人権対策室・伊方町教育委員会生涯学習課 Tel.38-0211

# スポセンだより

～運動不足を感じているあなたに～



## 体験スクールのお知らせ

❗ 寒い寒いこの季節は、運動不足になりがちです。また、体も脂肪を貯めやすい状態になっています。  
フィットネス・スクールの体験教室に参加して、健康的なスタイル作りの第一歩を踏みだしませんか？

### 初心者トレーニング 12月1日(水)

- ◆時間 18:30～と20:00～
- ◆対象者 一般成人男女
- ◆定員 4名程度
- ◆受講料 施設使用料のみ



### 水中エアロビクス 12月7日(火)

- ◆時間 19:30～20:30
- ◆対象者 一般成人男女
- ◆定員 10名程度
- ◆受講料 施設使用料のみ



★くわしいお問い合わせ・申込みはお電話で、ご連絡下さい。

☎ 38-1100  
38-0776

## 菊池教育長 文部科学大臣表彰を受賞

10月27日(水)、東京都・渋谷公会堂で全国市町村教育委員会教育長会が開催され、菊池傳治教育長が永年にわたる地方教育功労が認められ文部科学大臣表彰を受賞しました。

平成6年10月に教育委員会委員長に就任して以来、その蓄積された豊富な教育経験をもとに伊方町の教育行政の推進に多大な成果を収められました。特に平成7年4月に伊方町国際交流協会が発足した際、その初代会長に就任し、米国レッドウイング市との間の中学生ホームステイ事業に尽力し、国際交流事業の発展に貢献しました。

また、平成11年6月から教育長に就任し、小学校の統合、教育施設の建設等その行政手腕を遺憾なく発揮されています。



## 公民館だより

秋晴れの日差しの中、伊方町民グラウンドを会場に伊方町子ども球技大会が行われました。

この大会は、自治公民館主事部会と中央公民館の主催で町内小学生の交流活動を促進し、児童の体力向上と健全な育成を図ることを目的に毎年開催されているものです。当日はベタンクに34チーム124人、ソフトボー



ルに5チーム61人、計185人の町内小学生が参加。開会式では仁田之浜の田上光勇くんが元氣良く選手宣誓を行いました。また、競技では勝敗にこだわらず楽しく賑やかな大会となり、グラウンドには選手と応援の皆さんの元氣な声が飛び交っていました。地区の主事さんや保護者の皆様には子どもを送迎等でご協力いただき、中学生には審判員としてお手伝いいただきました。今後とも充実した内容となるよう各自治公民館主事さんと実施種目等を検討しますのでご協力をお願いいたします。

## 「あかりのまちイルミネーション」点灯式

毎年恒例となっている「あかりのまち委員会」主催の「クリスマスイルミネーション点灯式」を下記のとおり行います。ステンドグラスやゴスペルなど、毎年趣向を凝らしてきたこのイベントですが、今年は、場所をつわぶき荘に移し、楽しい大道芸ショーや風船細作りも行います。また、子供達には、お菓子のプレゼントもあります。

皆さん、ぜひ見に来てください。

また、今年も「あかりのまちマップ」を作成して、年々増えてきている皆さんの自宅のイルミネーションも紹介します。ご協力と情報提供をお願いします。

電気の町で、温もりあるあかりが、皆さんの心に灯り、豊かで温かい新しい町へと希望をつないでいきたいと思っています。



- 日時：12月7日(火)17時30分から
- 場所：湊浦 つわぶき荘前
- 内容：①イルミネーション点灯  
②大道芸 Mr.マーさんのドタバタ曲芸ショー  
③子供達へお菓子のプレゼント  
④バルーン講習会 風船細作り

あかりのまち委員会事務局

役場商工観光課 TEL. 38-0211

商工会青年部 TEL. 38-0809

なお、このイルミネーションは、来年1月10日(月)までの毎日、17時～22時まで(12月24、25、31日と1月1、2、3日は翌朝まで)点灯されます。

## 短歌クラブ

|                   |       |
|-------------------|-------|
| 連々と続ける雪のロッキューを    | 松坂 正子 |
| 秋日照らして碧く輝く        |       |
| 魚釣りの夫恵比寿顔大鯛を釣りて   | 是沢美那恵 |
| メジャーで長さを計る        |       |
| 実を結びおどろに伏しし       |       |
| 草の中泡立草の黄の群れ高し     | 梶谷千代子 |
| 水盤の紫濃ゆしほととぎす      |       |
| 花にほつほつ水玉のあり       | 武田美生子 |
| 夜の更けに家計簿日記と書き記す   |       |
| 日付が変はるデジタル時計      | 菊池朱見子 |
| 二寸来い」と小綬鶏呼べどよう行かん |       |
| 「行きはよいよい帰りは怖い」    | 宇都宮すみ |
| 台風の名残の秋に狂ひ咲く      |       |
| 桜の花は灰かに淡し         | 梶田ミヨ子 |
| 掃き終へし宮居の庭にドングリの   |       |
| 落つる音する朝の静けさ       | 岡山 綱子 |

## 第3回 ミセススクール

— 手芸教室 —

10月22日(金)町見公民館において第3回ミセススクール(手芸教室)が伊方町湊浦の岩本文子先生を講師に開催されました。

当日は学級生54名のうち28名が出席し、11月3日に開催される文化祭へ向けての出展作品(麻布タペストリー)を作りました。

台風23号の影響により日程を延期しての開催で、申込者の参加が危ぶまれましたが予定より若干少なくなったものの大勢の参加で開催することができました。

参加者が多く限られた時間に仕上げる事が出来るかどうか不安でしたが、事前に裁断をしていたことや講師の熱心な指導のもと、互いに鑑賞しあいながら和やかな雰囲気で作品作りに熱中し満足のいく作品が出来ていました。

文化祭ではミセススクール作品展としてコーナーを設け出展し、展示部門を盛り上げていただきました。



## ライフアップ講座開催

### ～アロマセラピー講習～

11月13日(土)、中央公民館において「アロマセラピーで冬を元気にすごす」と題して講習会が行われました。

この講座は、心の豊かさや教養を高め、実社会での知識や技術を習得していただくため、昨年度より実施しています。

今回の講座では、ジャパンハーブソサエティー上級インストラクターを務めるハーバリストの井上 泉先生が講義をされました。

井上先生は「アロマセラピーとは、植物の芳香成分を利用して心身を健康にする自然療法の一つ」と説明されました。

色々な種類のハーブや製油の効能や使用方法の説明後、各自、好みのアロマスプレーを調合するなど、受講生の皆さんは終始、熱心に受講され、植物の香りが心身に与える効果などに理解を深めました。



# 町見郷土館から

町見郷土館開館5周年記念特別企画展

## イシをつぐための開催中



伊方の中世石造物

2005年2月27日まで  
町内に数多く残る「ごりんさま」。  
伊方のあちこちに歴史の断片が！  
路傍の石も見逃さない！

**町内巡回展も  
各地で好評！**  
大成・亀浦・川水田  
で開催しました！  
みかんの収穫で忙しい時期にもかかわらず、たくさんの方が来てくださいました！



亀浦にて(2004年10月30日)

## 展示がエキイヅ

□ ポート？かつおぶし？  
真ん中の四角い部分がヒントだね。  
…さてなんの道具？



せいがい らいげつこう じつぶつ てんりしつ  
正解は来月号。実物は展示室！

### 先月の答え：よろず(さし)

豊之浦の河野サトミさん、教えてくださいありがとうございました！  
お玉や杓文字を挿しておく道具です。  
吊り下げて収納する今の台所では見られなくなりました。

### 関連行事① 歴史民俗講演会

イシをつぐために

— 石造物からみえるもの —

12月18日(土) 13:30 / 16:30

■ 町見公民館一階大ホール

■ 申込不要、入場無料

■ 講師

愛媛県歴史文化博物館

学芸員 土居聡朋先生

石造物研究家 黒川信義先生

石で伊方を深く知る！

そして守り伝えるために…。

### 関連行事② 石造物見学会&

年末大そうじ

12月23日(木) 9:00 / 12:30

■ 町見郷土館前集合

■ 小雨決行・参加費無料

石造物の現地説明会。

掃除もいっしょにやって、気持ちよく

新年を迎えましょう！

参加希望者は12月20日までに町見郷

土館か生涯学習課(38-1020)へ

お申出ください。

## 人権学習シリーズ 180

## 「豊かな人権文化を目指して」

生涯学習課

人権・同和教育のすばらしさとは、どんなことでしょうか。近年TVなどでは、血液型などで人間の傾向を一括りにして判断することがまことしやかに行われています。勿論、人は似ていることはありますが、しかし、人はそれぞれに素晴らしい個性と人格を備えています。人種、性別、……そして生まれにいたるまで、それらは自分だけが持ち得るかけがえのないものです。母なる小宇宙から、尊い生命とエネルギーを与えられて生まれてきたことに誇りを持って生きるとはとても大切なことですが、人は誰も、一人では生きていけません。多くの人とつながりを持ち、共存、共生、更には共働しながらそれぞれの人生を築いて行くことが、人として生まれた努めではないでしょうか。

この地球上には多くの人が住んでいます。皆「世界に一つだけの花」なのです。そんなとてつもなく多くの花(人)が、どうやってつなげていけばよいか、どうしていけば共に喜び合える人生を築くことができるかを学んでいくのが、人権・同和教育だと思います。

これからの人権・同和教育を考えると、学習者が主役でなければならないことは勿論ですが、優れた演劇、そこにはやはり素晴らしい脇役や演出家、関係するスタッフがいるように、人権・同和教育に携わる関係者が同じ志を持ち、それぞれの役割を認識しながら実践を積み上げていくことが、お互いの幸せにつながっていくものではないでしょうか。それぞれの違った個性や境遇を持つ一人ひとりの存在が、この自分であって良かった、この自分の持っている可能性をもっと前向きに引き出していきたいという意味での実現を大切にしたいと思います。

次に、人権について学ぶときに、学習者にとって意味のあると思えるような「学び」になっているかを何よりも大切にする必要があります。学習することで、新たな発見や感性を揺り動かせる内容等の工夫が必要ではないかと思えます。

「一人の百歩より、百人の一步」を目指し、これまで進められてきた人権・同和教育も、これからは先頭を切って町民をリードしていく存在が必要ではないか、この町民をリードしていく存在が、私達を含め「行政職員」ではないかと思えます。これまでの人権・同和教育は、行政の特定の部署、特定の人だけが関わっているという現実。このことを改善していかなければ総合的な行政への取組みにはならないのです。

例えば建設土木に関わっている人、税務に関わっている人、福祉や保険に関わっている人等、そうしたすべての行政の仕事がいかなる形で人権を根拠にした町民サービスを提供するか、あるいはそのサービスのあり方について町民に分かりやすい形で情報を提供していくということも含めて、行政の仕事の進め方そのものが地域の人権文化を豊かにすることに役立っているのかどうかと言うことが、大切になってくるのです。例えば、不安を抱きながら役所へ相談事で来庁された方が、相談結果はともあれ「役所へ足を運んで良かった」と納得され安心して帰られることが、その第一歩ではないかと考えています。

豊かな人権文化を育てるといってもっと深く考えるためには、文化とは何かということをはっきりとすることが必要ですが、簡単にいってしまえば、私たちの日常生活の中で普遍的な当たり前になっているものの見方とか考え方とか行動の仕方、いわゆる、人々の生活そのものが文化だと思います。

自分が自分らしく輝くという生き方、自己実現的な生き方を大事にすることによって、いろいろな特徴や個性をもった他者との新鮮な出会いが起きたり、その他者からいろいろなことを教えてもらったり、また逆に自分が他者にいろいろなことを返すことができたりするわけです。人権文化の豊かな社会のイメージはそういうものだと思います。

「すべての人間に対して一様に親切であるということとはできないことだとも思うかもしれない。けれども、常に、この世の弱者、貧しい者、単純な人、教養のない人、子ども、あるいは動物、植物のために配慮して、決して優れた人を優先するようなことをしてはいけない。それぐらいのことはやれるのではないか。そして、このような高ぶらない態度で感謝を期待することもなく、親切にしてあげれば、そういう人たちは自分に好意を持つだろうし、その弱き者たちの好意を自分と対等の人間のものとして尊重してあげるならば、そうするあなたも愉快だろう。」人間に携わるときに出会ったヒルディの言葉です。

町村合併を目前にし、これまで培ってきた同和教育の成果を生かしつつ、豊かな人権文化を目指し、がんばっていききたいと思います。



## 学校通信

## 手つなぎ

## ボランテイア

伊方小学校

伊方町に最初に来た時、花に囲まれた美しい町という印象をもちました。道沿いの花壇には、季節の花々が植えられ、通る人の心を明るくしてくれます。

伊方小学校の5・6年生も伊方町の入口の花壇に、日赤奉仕団の方々と一緒に花を植えています。より美しくと地域の方に教えていただいで、柵作りもしました。自分たちで作った柵で花壇を囲み、花の苗を植えていきます。

10月29日も、花の植え替えに行きました。用意された苗を手にとり、日赤奉仕団の方にいろいろ教えていただきながら、作業をしていきました。花壇の周りが、台風の影響で枯れ葉等で汚れていたのですが、子どもたちが自然に掃除をしていきました。空き缶を拾う子、枯れ葉を集める子、と花植えをする子と自然に周りもきれいにしたいという気持ちになるようです。

このような活動の中で、子どもたちは、伊方町を愛する心が育っていると思えます。

また、苗植えの前には、そつと花壇をきれいに耕してくれている地域の方がいます。いろいろな方々に支えられていることも実感しました。



# いかた民俗ノート 27

## わたぼうしの日

大浜地区にある町内唯一の日蓮宗寺院日光山本立寺。今回はその独特な行事のひとつをご紹介します。

本立寺の創建は大正7年（一九一八）、本堂の上棟式はその

二年後となりますが、その建物には、近世期から八幡浜浦で栄華を誇った庄屋浅井家の屋敷（現在の八幡浜市民会館の位置にありました）が移築されました。船で何度も往復してその部材を運んだそうです（ただしその後老朽化が進んだため平成12年に改築され、現在



わたぼうしを被った日蓮聖人像（2004年11月14日撮影）

のお堂になっています）

二本尊の日蓮聖人坐像は、經卷を広げて読誦するお姿です。創建当時、京都の大光山本圀寺の頭塔寺院、清岡山本立院から移された、たいへん立派な像です。

さて、本立寺では、毎年11月11日に「おわたぼうし祭」が開かれます。これは正式には「小松原法難会」というもので、文永元年（一二六四）11月11日、日蓮聖人が安房（現・千葉県）の小松原で地頭東条景信に襲撃され、数珠で受け止めようとして額に傷を負ったため、傷の手当てにわたぼうしを掛けたという故事にちなんだ行事です。今年も当日夜7時から行なわれた法要では、近隣からおよそ20人が集まり、日蓮像にわたぼうしが被せられ、読経が行なわれました。

法要の最後に、綿はちぎり分けられて、人々に持ち帰られました。それは傷口などにあてると良いといわれているそうです。宗派独自の行事が綿を通じて、地域の暮らしに溶け込み、しっかりと息づいている様子がうかがわれます。

取材協力：本立寺

## 俳句クラブ

|                  |       |
|------------------|-------|
| 野仏の膝にこぼれる萩の花     | 篠川 晴子 |
| 狸の子二頭連れ立つ草生地     | 宇都宮法子 |
| 藪畑何処より来しか猪荒れる    | 上田 益男 |
| 公園の桜大樹に返り花       | 篠川 勝子 |
| 大嵐跡無く咲けり石路の花     | 渡邊 一幸 |
| 塩害の木が芽吹きたり秋彼岸    | 菊池ましえ |
| オーブンの亀ヶ池の温泉野菊晴   | 広瀬 秀晴 |
| 紅葉溪百の石仏吾に向く      | 木戸 悦子 |
| 菊の城小菊びつしり堅固なり    | 池田 君子 |
| 介護士の白衣の胸に赤い羽根    | 二宮寿賀子 |
| 町を練る神輿金色煌めきて     | 松坂 正子 |
| コスモスに佇つ若かりし日のごとく | 林 まさ  |
| 何事も無きが幸秋刀魚焼く     | 山崎 美喜 |
| 我が町は出湯の里や石路の花    | 井上 良枝 |
| 三世代触れあふ一日秋桜      | 上田サチエ |
| 冬晴やくつきり浮かぶ日振島    | 渡辺日出子 |
| 秋の蚊の血の満腹を一投せり    | 井上まさを |
| 秋深む錨に乾く海の泥       | 門田 千枝 |
| そめいよしの青々として冬に入る  | 宇都宮睦子 |
| 綱引の綱にすがれる一年生     | 梶谷 芳久 |

## 図書館の「ニックネーム」・「シンボルマーク」募集!

来年度、いよいよ図書館が開館します。人と本、人と人との出会いの場として、皆さんに永く愛され、広く利用していただくため「図書館」の“ニックネーム”と“シンボルマーク”を募集したいと思います。

### ★応募方法

#### ◎ニックネーム

官製はがき裏面に「あなたが考えたニックネーム」と「その説明」、住所・氏名・電話番号・学校名・学年を記入。

(ただし、1人1点とします)

### 【裏面】

〇〇〇〇  
説明  
名前  
電話番号 等

#### ◎シンボルマーク

官製はがき裏面にあなたが考えた「シンボルマーク」を10cm四方に黒一色(鉛筆以外のペン)で上下がわかるように描き、「その説明」と住所・氏名・電話番号・学校名・学年を記入。

(ただし、はがき1枚に1点、1人何点でも応募できます)

### 【裏面】

10cm 10cm  
説明  
氏名、  
電話番号 等

### ★応募対象者

町内の小・中学生

### ★〻切日

平成17年1月末日

### ★賞品等

採用者には、賞状と記念品(図書カード)贈呈

### ★あて先・問い合わせ先

中央公民館図書館 係

なお、採用作品の著作権は伊方町に帰属し、採用の「ニックネーム」・「シンボルマーク」は開館後稼働する予定の移動図書館車や図書館関係の資料(封筒・しおり等)に活用させていただきます。

## 図書利用カードを作って、図書館へ行こう!!!

いよいよ来年度、生涯学習センター内に伊方町ではじめての図書館ができます。期待されている方も大勢いらっしゃるかと思います。町民の皆さんにとって、ココロやすらぐ場・調査・学習の場・情報発信の場となるよう開館準備をすすめております。

さて、図書館の資料(本・雑誌など)を館外でご利用いただくには、図書利用カードが必要です。図書利用カードを作るには、事前に図書館へ図書利用登録を行っていただく必要があります。そこで、図書利用登録申込第1次募集を下記の要領で行います。図書利用カードには年齢制限はありませんので、赤ちゃんからお年寄りまでカードを作ることができます。この機会にぜひ、図書利用カードを作って、図書館をどんどん利用しましょう!!

### ◎募集期間 平成16年12月1日(水)～平成17年1月20日(木)まで

### ◎申込方法 下記の施設に申込用紙を配布しますので、適所ご記入のうえ、回収箱へお入れください。

### ◎申込配布先及び提出先

|        |                 |
|--------|-----------------|
| 中央公民館  | 伊方小学校           |
| 町見公民館  | 水ヶ浦小学校          |
| 二見公民館  | 豊之浦小学校          |
| 伊方保育所  | 九町小学校           |
| 九町保育所  | 二見小学校           |
| 加周保育所  | 伊方中学校           |
| 豊之浦保育所 | 伊方町老人デイサービスセンター |
| 大浜保育所  | つわぶき荘特別養護老人ホーム  |
| 商工会    | 九町診療所           |

### ◎問い合わせ先

伊方町中央公民館 図書館係まで(TEL 38-1020)



# 12月

## 第56回 人権週間

「育てよう 一人一人の 人権意識

— 身近なことから人権を考えてみませんか —

人権週間は、国民一人一人が「人権」というものを再認識するとともに、自己の行為によって他人の人権を侵していないか反省する週間でもあります。

私たちが豊かな日常生活を営むためには、お互いの立場を尊重し、自己の権利ばかりを主張することのないよう心がけましょう。

| 1月 |    | January |    |    |    |    |
|----|----|---------|----|----|----|----|
| 日  | 月  | 火       | 水  | 木  | 金  | 土  |
|    |    |         |    |    |    | ①  |
| ②  | 3  | 4       | 5  | 6  | 7  | 8  |
| ③  | ⑩  | 11      | 12 | 13 | 14 | 15 |
| ④  | 17 | 18      | 19 | 20 | 21 | 22 |
| ⑤  | 24 | 25      | 26 | 27 | 28 | 29 |
| ⑥  | 31 |         |    |    |    |    |

# くらしのカレンダー

●…教育 ■…保健 ☆…衛生 ○…その他

| 月日(曜)   | 行 事   | 月日(曜)  | 行 事   |
|---------|---|--------|---|
| 12/1(水) | ☆不燃物収集日(大浜、中之浜、仁田之浜、湊浦)<br>○心配ごと相談(町民会館13:00~17:00)         | 17(金)  | ■なかよし広場(保健センター9:30~11:30)<br>■育児相談(保健センター13:00~14:00)<br>■妊婦相談(保健センター14:00~15:00)<br>○給食サービス(町見地区)<br>☆不用犬、猫引取り(役場、町見支所9時30分まで) |
| 2(木)    | ☆不燃物収集日(河内、小中浦、中浦、川永田、伊方越、亀浦)                               | 18(土)  |   |
| 3(金)    | ☆不燃物収集日(豊之浦、奥、向、畑、須賀、久保、西)<br>☆不用犬、猫引取り(役場、町見支所9時30分まで)     | 19(日)  |   |
| 4(土)    | 人権週間(~10日)  | 20(月)  | ■リハビリ訪問(13:30~)<br>☆アルミ缶収集日(町内全域)   |
| 5(日)    |   | 21(火)  | 冬至、ゆず湯<br>■乳児健診(保健センター10:00~11:00)<br>☆スチール缶収集日(町内全域)   |
| 6(月)    | ☆不燃物収集日(二見、加茂、田之浦、古屋敷、大成、島津、九町越)                            | 22(水)  | ☆発泡スチロール収集日(町内全域)   |
| 7(火)    | 大雪<br>●イルミネーション点灯式(つわぶき荘前17:30~)                            | 23(木)  | 天皇誕生日<br>☆ペットボトル収集日(町内全域)   |
| 8(水)    | こと納め、針供養<br>■オレンジ会(オレンジ作業所9:30~15:00)<br>☆古紙及び古着回収(町内全域)    | 24(金)  | ●第2学期終業式<br>○給食サービス(伊方地区)<br>☆空ビン収集日(川永田、豊之浦を除く伊方地区)<br>☆不用犬、猫引取り(役場、町見支所9時30分まで)   |
| 9(木)    | 障害者の日   | 25(土)  | クリスマス   |
| 10(金)   | 人権の日<br>☆不用犬、猫引取り(役場、町見支所9時30分まで)                           | 26(日)  |   |
| 11(土)   |   | 27(月)  | ☆空ビン収集日(川永田、豊之浦、町見地区)   |
| 12(日)   |   | 28(火)  | 官庁仕事納め  |
| 13(月)   |   | 29(水)  |   |
| 14(火)   | ■さわやかリハビリ教室(保健センター13:00~15:30)                              | 30(木)  | ☆可燃物収集日(町内全域)   |
| 15(水)   | 年賀郵便特別扱い<br>○行政相談、心配ごと相談(町見公民館13:00~17:00)<br>☆有害ごみ収集(町内全域) | 31(金)  | 年越し、大はらい  |
| 16(木)   | ■心の健康相談(保健センター13:30~14:30)                                  | 1/1(土) |   |