



2004  
November

11



400m女子リレー

**伊方町小学校陸上競技大会 10月1日**

～伊方町民グランド～

**ikata**

PUBLIC RELATIONS No.510

# 亀ヶ池温泉 10月下旬オープン!

先月号に掲載していた亀ヶ池温泉「仮設温泉温浴施設」と「温泉スタンド」がこのほど完成しました。

仮設施設「亀ヶ池温泉」は、木造平屋建てで、玄関には「足湯」があり、どなたでもご利用いただけます。男湯と女湯は、建物の中央を境に左右対称のつくりになっています。浴槽の大きさは、縦2.7m×横3.6m、深さ55cmで腰湯もできるつくりで、浴槽には45度程度の源泉が掛け

流しとなります。浴室を挟んだ先には、酒樽を利用した露天風呂があり、風情あるつくりになっています。

10月下旬には、皆様にご利用いただけるよう準備を進めていますので、温泉で疲れを癒してみたいかがでしょうか。なお、排水を川へ放流するため、石けん・シャンプー等の使用はできません。ご了承のうえ、ご協力

をお願いいたします。

また、施設の近くに設置している「温泉スタンド」も施設同様10月下旬には、皆様にご利用いただけます。温泉スタンドは、最初に出る温泉を10秒ほど流した後「冷えた温泉を捨てる」ご利用ください(百円で百十秒)。



▲ 露天風呂

▼ 足湯(無料)

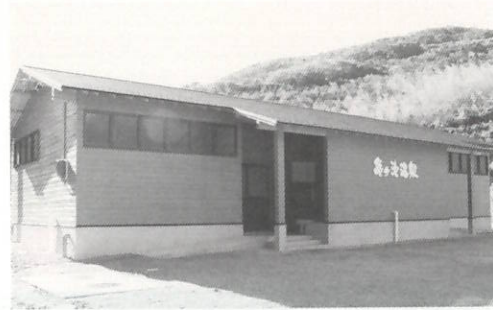

▲ 亀ヶ池温泉(仮設温泉温浴施設)

▼ 浴槽・浴室

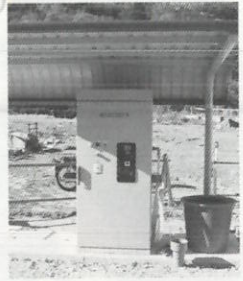
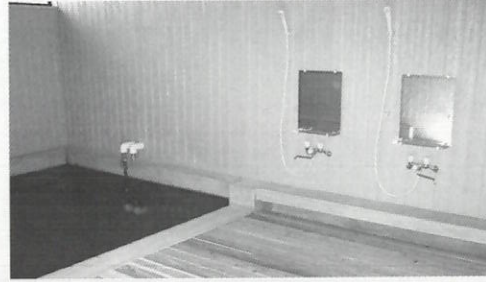
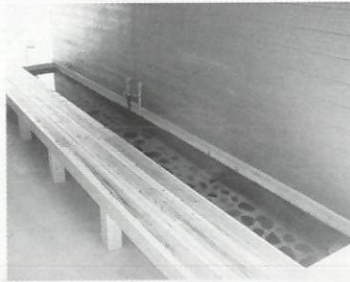

温泉スタンド



貯湯槽と温泉スタンド

### 伊方亀ヶ池温泉仮施設利用料金

施設名	単位	町内者	町外者
仮設浴場	1回	100円	200円
仮設浴場足湯	—	無料	

※ 営業時間 午前10:00～午後8:00(受付終了)

### 伊方亀ヶ池温泉平面図 (単位:mm)

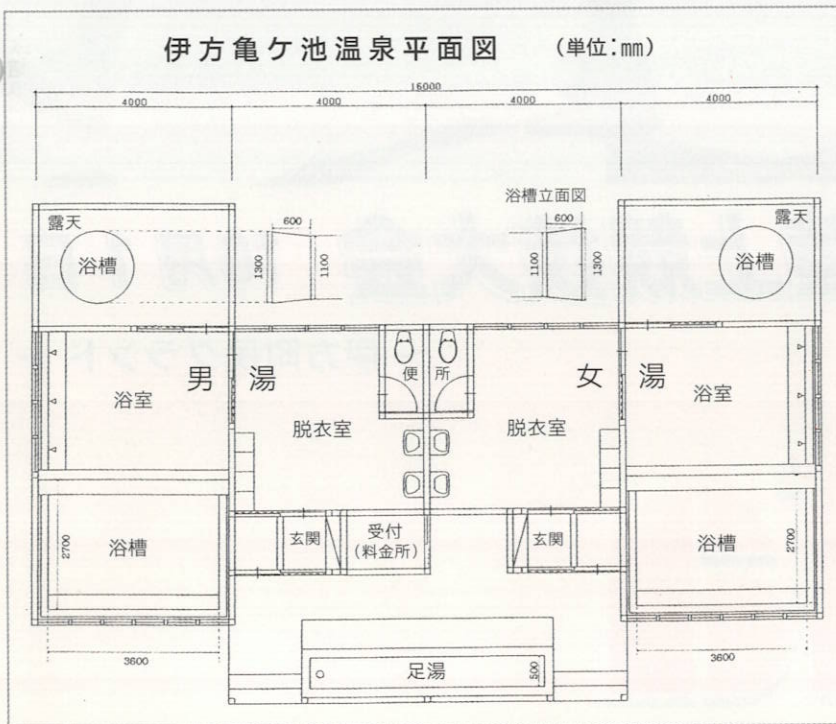

### 伊方亀ヶ池温泉

○平成16年8月4日 現地調査結果

泉 温 45.5℃  
湧出(揚湯)量 174ℓ/分

○平成16年8月17日 試験室調査結果

水素イオン濃度 PH8.62  
泉 質 ナトリウム-塩化物温泉  
(弱アルカリ性低張性高温泉)

浴用の適応症 神経痛、筋肉痛、関節痛、五十肩、運動麻痺、関節のこわばり、うちみ、くじき、慢性消化器病、痔疾、冷え性、病後回復期、疲労回復、健康増進、きりきざ、やけど、慢性皮膚病、虚弱児童、慢性婦人病

(試験者:財団法人 長野県薬剤師会 検査センター)

# 老人タラバスポーツ大会2004

## ゲートボールは川永田(福田)チーム 優勝 ペタンクは川永田(福田)チーム 優勝

10月7日(木)、町民グラウンドで町老連スポーツ大会2004(第27回ゲートボール大会・第13回ペタンク大会)が開催されました。

この大会は、高齢者の生きがい活動の一環として、スポーツを通じて会員相互の親睦の輪を広げ、健康増進のために、毎年行われています。

「あんまり見なはんや! 緊張するやろ」



◀「上手いこと当たるやろか」



▲「ええショットや!」



▲「白いボールに当てるけんな」



▲「きれいなフォーム決まったでしょ!」



▶「ピユットに当たらんかいのう」



▲「ボールとボールの間、抜けるやろかな?」



【町大会結果】	
ゲートボール	優勝 向
準優勝	中浦B
3位	田之浦A
4位	田之浦B
ペタンク	
優勝	川永田(福田)
準優勝	川永田(新谷)
3位	西B
4位	大浜(上田ク)
【郡大会結果】	
ゲートボール	優勝 中浦B
3位	向
4位	田之浦B
ペタンク	
優勝	西
3位	川永田(新谷)
4位	川永田(福田)

▼「ええとこに転がってよ」



▼「わしゃ老人会では若いしやけん頑張るでー!」



## 税務課からのお知らせ

## 消費税について

～個人で事業をされている方へ～



## 消費税の納税義務者となる方とは？

平成15年分の売上(課税売上高)が、1,000万円を超えた方は、平成17年分からの消費税の申告と納税が必要となります。

## どのようなことに注意したらいいのかな？

- 1 納税義務者となる方は、速やかに「消費税課税事業者届出書」を所轄の税務署へ提出してください。
- 2 平成17年1月から売上や仕入れなどを帳簿に記載し、請求書等とともに保存する必要があります。
  - 記帳や保存をしていない場合には、仕入れ等で支払った消費税額が控除できなくなります。
  - 記帳されている売上から納税額が計算できる「簡易課税制度」もあります。(この場合は、17年12月31日までに「簡易課税制度選択届出書」の提出が必要です。)
- 3 納税資金を計画的に(例えば日々又は月々)貯蓄しておけば、納税の際に安心です。

## 届出書の用紙はどこにあるの？

届出書等の用紙は最寄りの税務署に備え付けていますが、高松国税局ホームページにも掲載しています。

(<http://www.takamatsu.nta.go.jp>)

法人事業者の方についても基準期間の課税売上高が1,000万円を超えた場合、消費税の申告と納税が必要になります。  
※詳しいことは、八幡浜税務署又は税務相談室松山分室にお気軽にお問い合わせください。

八幡浜税務署 TEL 0894-22-0800 税務相談室松山分室 TEL 089-946-4589

## ご存知ですか

## 支援費制度

支援費制度でのサービスを利用者が(障害児(者))が受けるには、市町村に支援費支給申請を行って支給決定を受ける必要があります。どのようなサービスがあるのか、サービス組み合わせはどのようにするのかなど、分からないことがありましたら、役場の窓口などに相談してみましょう。



## ●利用できるサービスは、どんなものがあるのですか？

下表に掲載しているとおり、居宅サービス(居宅支援)と施設サービス(施設支援)の2つに分かれています。

	居 宅 サ ー ビ ス (居宅支援)	施 設 サ ー ビ ス (施設支援)
身体障害者	<ul style="list-style-type: none"> <li>・身体障害者居宅介護(ホームヘルプサービス)</li> <li>・身体障害者デイサービス</li> <li>・身体障害者短期入所(ショートステイ)</li> </ul>	<ul style="list-style-type: none"> <li>・身体障害者更生施設</li> <li>・身体障害者療護施設</li> <li>・身体障害者授産施設</li> </ul>
知的障害者	<ul style="list-style-type: none"> <li>・知的障害者居宅介護(ホームヘルプサービス)</li> <li>・知的障害者デイサービス</li> <li>・知的障害者短期入所(ショートステイ)</li> <li>・知的障害者地域生活援助(グループホーム)</li> </ul>	<ul style="list-style-type: none"> <li>・知的障害者更生施設</li> <li>・知的障害者授産施設</li> <li>・知的障害者通勤寮</li> <li>・心身障害者福祉協会が設置する福祉施設</li> </ul>
障害児	<ul style="list-style-type: none"> <li>・児童居宅介護(ホームヘルプサービス)</li> <li>・児童デイサービス</li> <li>・児童短期入所(ショートステイ)</li> </ul>	

上記の表に記載しているサービス内容について、詳しく知りたい方は下記までお問い合わせ下さい。

## ●利用者の負担は、いくらかかるのですか？

利用者または扶養義務者は、サービス利用の費用のうち負担能力に応じて定められた負担額を事業者に支払います。

※上記のほか詳しい内容などのお問い合わせは、役場福祉課まで TEL 38-0211

## 特別児童扶養手当制度

～障害児を扶養している方のために～

精神または身体に一定の障害があるため、日常生活を送ることが困難な20歳未満の児童(障害児)を養育している父母又は養育者の方に手当を支給することにより、障害児の福祉の増進を図ることを目的としています。

## ☆手当の支給要件

下記の要件に該当する障害児の父母が監護している場合、または父母以外の方が養育している場合(国籍は問わない)、その父母または養育者の方に対し支給されます。

## 障害児の要件とは

- ・日本国内に住所があること
- ・障害を事由とする年金を受け取っていないこと
- ・精神障害又は精神の発達が遅滞しているため、日常生活に著しい制限を受ける状態にあること
- ・身体に中度以上の障害を有しているか、長期安静が必要な状態にあること
- ・児童福祉施設等に入所していないこと

## ☆手当の額(平成16年4月から)

- 1級該当児童1人につき……50,900円/月
- 2級該当児童1人につき……33,900円/月

## ☆手当の支給(支払い)

手当は、県知事の認定を受けると、認定請求をした日の属する月の翌月から支給され、手当を支給すべき事由が消滅した日の属する月分まで、受給者が指定した郵便貯金口座へ振り込まれます。

- 4月期(12～3月分)……4月11日
- 8月期(4～7月分)……8月11日
- 12月期(8～11月分)……11月11日

手当の支給を受けるには、役場福祉課の窓口に必要な書類を添えて申請して下さい。  
なお、申請には所得制限がありますので、詳しい内容は下記の窓口でご確認下さい。



[問い合わせ先] 伊方町役場福祉課児童福祉係 TEL 38-0211

# 予防が一番！インフルエンザ～予防接種で重症化を防ごう～

暮らしの保健室

20

## ポイント1 「ただのかぜ」とあまく見ない

■ 強い感染力を持つインフルエンザ  
インフルエンザは、インフルエンザにかかった人のせき、くしゃみ、つばなどに含まれるウイルスを吸い込むことによって感染します。

### 《インフルエンザの主な症状》

- 急にあらわれる38～40度の高熱
- 筋肉痛、関節痛などの全身症状
- 悪寒
- 頭痛
- 倦怠感 など

## ■ 高齢者や幼児などは特に注意

高齢者では肺炎、幼児ではインフルエンザ脳症といった命に関わる合併症を引きおこすことがあります。重症化しやすい人は、流行前の予防接種など、かかりつけ医と相談の上、対策を万全に。

### 《重症化しやすい人》

- 65歳以上の高齢者
- 幼児
- 慢性的に肺や心臓に病気をもっている人
- 糖尿病や腎臓病の人 など

## ポイント2 予防の基本はワクチン接種

■ 予防接種でウイルスの侵入を防ぐ  
最も効果的な予防法は、流行前の予防接種です。発症しても重症化を防ぐことができます。

## ■ 日常生活での予防ポイント

### 《インフルエンザを寄せつけない日常生活でのポイント》

- 十分な栄養と休養をとる。
- できるだけ人ごみを避ける。
- 室内が乾燥しないように気をつける。
- 帰宅後は手洗いとうがいを忘れずに。

## ポイント3

「かかったかな」と  
思ったら早めに受診



## 伊方町では、今年も次のようにインフルエンザ予防接種を実施します。

接種期間 平成16年11月1日(月)～平成16年12月17日(金)  
 対象者 65歳以上の方  
 及び60歳以上から65歳未満で、心臓、腎臓、呼吸器に重い病気のある方(身体障害者手帳1級の方)  
 指定医療機関 わとう医院、九町診療所  
 ※八西管内の施設や病院に入所(入院)されている方も接種できますので保健センターまでお問い合わせ下さい。  
 自己負担金 1,000円  
 ※わとう医院で接種される方は、事前に保健センターで自己負担金を納めてから、接種してください。  
 ※九町診療所で接種される方は、直接、診療所に支払ってください。  
 ※「生活保護受給者」の方は、自己負担金が免除となります。

☆ 予防接種の通知は、各地区の保健推進員さんに配布していただきますので、内容をよく読み、予診票及び接種券を持って指定の医療機関で受けてください。

お問い合わせ先 保健センター 38-1811

保健センターでは、皆さんが健康づくりをすすめていくためのお手伝いをしています。

## 11月6日～11月12日は

## 年金週間です

## ねんきんコーナー

「いい老後」にちなんで、毎年、11月6日(いろいろ)から12日までの一週間は年金週間です。

国民の一人ひとりが年金を身近で大切なものとして考え、公的年金制度の意義や役割を正しく認識し、年金制度に対する理解を深めていただくため「年金週間」が定められています。

年金は自分自身の老後の問題と認識して、この機会に、あなたの、そして家族の年金についても一度考えてみましょう。



国民年金は、老齢基礎年金だけでなく、万が一の時の障害基礎年金、遺族基礎年金があり、生涯に渡ってあなたの生活をサポートする制度です。

しかし、もし保険料の未納がある場合、年金額が少なくなったり、年金が受けられない可能性も出てきます。将来確実に年金を受けていただくためにも、保険料をきちんと納めましょう。

11月の社会保険出張相談日(場所:八幡浜商工会議所)は8日(月)・26日(金)(10時～15時30分)です。

11月

消防署からのお知らせコーナー

昨年引き続き出火原因全国第1位

放火

「放火」…一部の心無い者が何も罪のない人々の大切な財産を燃やし、時にはかけがえのない命までも奪ってしまう、この世で最も憎むべき犯罪の一つです。しかし、「放火」と「放火の疑い」による火災は近年全国の出火原因のトップになっており、この八幡管内でも昨年6件発生しています。「放火」は人目を避けて無作為・発作的に行われるので、絶対的な防火対策があるとは言いきれません。放火にあわないためにも、どうすればいいか考えてみましょう。

放火の実態例



男性がギャンブルに負けた腹いせにその店のトイレに放火。



男の子4人が消防車の無線交信を傍受するのが面白く、家屋などへ放火。



男性が騒音を注意したところ腹を立て、注意をした人の家に放火。



男性が、上司にバカにされ勤務先に放火。

放火の防止、その具体策は……まず身の周りから

① 放火犯は闇に隠れて行動する!



- 深夜、人の活動が少なくなる時間に集中しています。
- 防火灯などで家の周囲を明るくするなど、不審者が進入しにくい環境をつくる。

② 共同住宅は侵入されやすい!



- 共用部分は知らない人が立ち入っても分からない事が多い。
- 階段や廊下などの共用部分には燃えやすい物を置かない。

③ 家の周りの燃えやすい物は片づける!



- ゴミは指定された日に出し、家の周りに長い期間、物を置かない。

④ 車も狙われます!



- ボディカバーを燃えにくい素材にする。



⑤ 戸締まりの確認を!



- 外出時、就寝時には家だけでなく、物置の戸締まりの確認をする。
- 敷地や屋内に入られないよう、周囲の出入り口に鍵を掛ける。

⑥ 防火意識は家庭から!



- 幼児の成長過程で、火に興味を持つ頃に、火の危険性について親が教える。
- マッチやライター等の管理に注意し、子どもの手の届かない所に置く。

八幡浜地区消防署 第二分署 (☎ 36 - 3119) ・伊方町消防団

### 年末調整説明会のお知らせ

平成16年分の年末調整説明会を開催します。  
 関係者の皆様は、ご出席いただきますようお願いいたします。  
 なお、年末調整関係書類は、年末調整説明会の案内ハガキを  
 もとにお渡ししますので、当日は案内ハガキをご持参ください。  
 開催日時：11月26日(金)14：00～16：00  
 開催場所：伊方町中央公民館  
 お問い合わせ先：八幡浜税務署 TEL 0894 - 22 - 0800

### 宇和島海上保安部からのお知らせ

伊方町川永田にある「室ノ鼻灯台」下の斜面が、台風で崩壊しています。今後、さらに崩落する危険性がありますので、灯台付近及び灯台下の海岸には、できるだけ立ち入らないようお願いいたします。

宇和島海上保安部灯台課 TEL 0894 - 22 - 1933



### ライオンズクラブから健康冊子の寄贈

10月8日(金)、伊方ライオンズクラブ岡元幸雄会長から中元町長へ健康冊子が手渡されました。

この小冊子は、ライオンズクラブの保健福祉委員会(二宮定正委員長)が毎年発行しています。寄贈いただいた小冊子は、健康読本シリーズ第25号「がんの話」(がんので死なないために)で、日本人の死亡率第一位である「がん」に関する基礎的な知識や予防法などが掲載されています。

この小冊子は、各地区の区長さんを通じて、町内全戸へ配布されます。



## 第9回中学生海外派遣団ホームステイ体験記①

### 自分を知る

大通 雅也

僕は、この夏アメリカのレッドウイングに居ました。夏のミネソタ州の自然は素晴らしかったです。見渡す限りトウモロコシ畑が広がっていて、山から見た川は、どこまでも続いているような気がしました。その大自然の中での生活で、一番思い出に残ったもの、それは選べませんでした。全てが一番でした。アメリカにいた一分、一秒、どんなに退屈な事でも自分にとって最高な物だったように思えます。



ホームステイでは楽しいことに加えて、いろいろなカルチャーショックも体験して困難なことにもぶつかりました。アメリカの日常生活は細かいことまで日本と異なっていました。しかしそこで日本と比較して優劣を決めるのではなく、言葉、文化の違いを互いに認め理解し合うということが国際交流を深める上で大切なんだということを学びました。僕もいろいろ日本の文化、行事などを紹介しました。僕達の作った日本料理をおいしいと言って食べてくれた時は本当に嬉しかったです。また日本との違いを発見することで、日本を客観視、相対化することができあって日本という国をよく知ることができました。僕の出会ったアメリカの人々は、皆自分というものをよく知っていて、一人一人が自分に自信を持っていました。それに、心の広さスケールが大きければ、ホストファミリーの心も広くて、明るい、まさに最高という言葉が似合う人たちでした。いつも家の中では笑いが聞こえて、とても仲がよかったです。もちろんけんかをした時もありました。僕をばさんで兄弟げんか、万国共通は、挨拶をする以外でこんな所にもありました。退屈なはずの車での移動時間も、音楽をかけながら全員で歌を熱唱、もちろん歌詞は英語でしたが、日本では、まず無いと言っていい光景でした。それは、殆ど初対面の人に向かって comeon Masaya と言える日本人がいるのかという点で、また僕を驚かせてくれました。

今回の交流で感じた事は、アメリカは素晴らしかったです。そして、もちろん日本のすばらしさも、外から見ることによって多く発見出来ました。そして、アメリカの友人、いなくなって初めて気がつくと言いますが、日本の生活に戻り切った今、その存在の大きさを感じています。何をしてもフツと思ひ出すのです。友達がいること、そしてコミュニケーションがどんなに素晴らしい事かうまく表現できませんが、かけがえのない大切なものであるということ、ははっきりと今回の旅で感じました。

### VERY KIND PEOPLE

船越 悠希

僕は、このホームステイを通じて、たくさんの友達、たくさんの人々との交流を深めることができました。僕達のホストファミリーのエマ、ジャック、サム、ヘンリーやサムの友達のジョー、アレックス、そしてジョーの妹のハンナとは本当に仲良くなれました。レッドウイングの人は全ての人がとても優しくなれました。初めて出会った僕達に対して、いつも会っているように接してくれました。そして、僕がこのホームステイの中で一番使った言葉「THANK YOU」。僕はこの言葉を数えきれないほど使いました。その言葉の後、相手の人は必ずこう言ってくれます。

「YOU,RE WELCOME」

僕はお礼を言った後、この言葉を聞かなかったことは一度もありませんでした。そして、ここの人達は優しいと思う場面がもう一つありました。それは、人がたくさんいる店でのことでした。僕が歩いていると、前から来た人とかるく肩が当たってしまいました。僕は、ほとんど気にせず行こうとすると、

「SORRY」

という声が聞こえたので見てみると、さっきの人がこっちを見てそう言っていました。僕もあわてて、

「SORRY」

と言いました。日本では、ほとんどの人が謝らない程度なのに、ここの人達はきちんと謝ってくれます。本当に優しい人達ばかりだなと思いました。

僕は前から疑問に思うことがありました。それは「アメリカの人は何故いつも笑顔なのか」ということです。その答えがこのホームステイで分かったような気がします。毎日、このような生活を続けたら、自然と笑顔になるんだと思います。僕はこのホームステイの間、本当に心から笑っていました。たくさんの人々に支えられたこの10日間を僕は、これからの生活にかかっています。そして、またサムやヘンリー、ジョーそしてアレックス達に会いに行こうと思います。このホームステイは僕にとって最高の思い出になりました。



# 初めての誕生日

初めての誕生日を迎えるお子さんを紹介するコーナーです。

(平成15年11月生まれ)

美海ちゃんの笑顔はママとパパの宝物です。  
その笑顔をこれからも絶やさないでね。

(明彦パパ・直保子ママより)



か がわ み うみ  
**香川美海ちゃん**  
(湊 浦)

## 「感謝の日」の伝説



アメリカで、11月の第四の木曜日は感謝の日(Thanksgiving Day)という祝日を祝います。アメリカの特徴のある祝日の中で、感謝の日は比較的歴史深いです。

1620年、101人のイギリス人が船でオランダを出発して、12月に現在アメリカのマサチューセッツ州に上陸しました。冬は非常に辛かったし、食糧が足りなかったし、最初の冬に約半分の海外移住民が亡くなりました。

でも、その恐ろしい冬に、先住アメリカ人が海外移住民を救いました。食糧をわけ、とうもろこしの栽培の仕方を教えました。もし先住アメリカ人が助けなかったら、海外移住民は全員亡くなってしまったかもしれません。

さて、最初の「感謝の日」はイギリスや先住アメリカ人の秋祭りのようなイベントで、1621年に豊作を記念として、56人のイギリス人と91人の先住アメリカ人と一緒に3日間の



**ジョシユア・ペール**  
vol.3

祝宴を行いました。ガチョウ、とうもろこし、ロブスター等をメニューはアメリカの感謝の日の食べ物

鹿肉、豆、かぼちゃ、鴨、ろこし、魚、干した果物、食べたとすです。このカの現在の「伝統的な

とずいぶん違うけれども、実は、現在の「感謝の日」の習慣は19世紀に始まったので、現在のメニューは当時の食事と似ています。

感謝の日には、クリスマスやイースターという祝日と違って、教会は特別な礼拝を行わないので、宗教と関係がない祝日だと思いましたが、19世紀の感謝の日はキリスト教と関係があったそうです。1863年(アメリカの南北戦争の一番恐ろしい年)、リンカーン大統領が「感謝の日」を認め、その日に、アメリカ人は神様に感謝して、自分の罪業を悔い改めさすつもりだったそうです。

現代の感謝の日は世俗的な祝日です。家族が集まり、七面鳥、マッシュポテト、ワイルドライス、克蘭ベリー・ソース、アップルやかぼちゃのパイなどを大食して、その後、ごろごろしたり、フットボールをテレビで見たり、話したりという習慣があります。クリスマスシーズンが感謝の日から始まりなので、クリスマスの買い物する人も多いらしく、感謝の日の翌日はアメリカでは、一年中で一番忙しい買い物の日です。

\*ちなみに、カナダも感謝の日がありますが、カナダの感謝の日は通例10月の第二月曜日に祝います。

## 「人権問題に関する総合12時間電話相談」開設のお知らせ

**相談内容** 差別待遇, 暴行・虐待, いじめ, プライバシーの侵害等, 家庭及び近隣関係等における人権問題に関するあらゆる相談 (無料・秘密厳守)

**日時** 平成16年12月10日(金)午前9時~午後9時

**電話番号** フリーダイヤル 0120-025-550

**相談担当者** 人権擁護委員(弁護士資格のある者も含む), 法務局職員

**主催** 松山地方方法務局  
愛媛県人権擁護委員連合会

## ひとりで悩んでいませんか?

- 事件・事故等の被害に関する相談
- DVやストーカーに関する相談
- いじめ等の少年問題に関する相談
- 暴力団に関する事 など

勇気を出して、まず気軽に相談を!  
私たちはあなたの明るい未来へ向けて力を尽くします。

**警察署総合相談電話(夜間・休日も受付)**

☆ #9110番(プッシュ式電話、携帯電話、PHSからのみ利用可能)

☆ 0120-31-9110(フリーダイヤル)

☆ <http://www.police.pref.ehime.jp/>(メール)

☆ 八幡浜警察署相談窓口

0894-22-0110(代表)

### 訂正とお詫び

先月号の広報、「お礼」欄でご寄付をいただいた方の名前に誤りがありましたので、次のとおり訂正、お詫び申し上げます。

(正) 稲月 忠男 (誤) 忠雄

# 伊方発電所の状況

## 1. 運転状況について (平成16年9月末現在)

- ❑ 伊方1号機 (定格電気出力56万6千kw)  
第22回 定期検査中
- ❑ 伊方2号機 (定格電気出力56万6千kw)  
定格熱出力一定で運転中
- ❑ 伊方3号機 (定格電気出力89万kw)  
定格熱出力一定で運転中

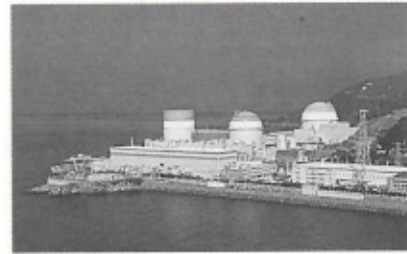

## 2. 1、2号機 海水淡水化装置の海水取水ポンプの不具合について

9月1日、通常運転中の1、2号機の海水淡水化装置Bの試運転のため海水取水ポンプB号機を起動した際、正常に起動できなかったことから、当該ポンプを点検した結果、13時25分頃、ポンプの軸の回転が通常より重たく手動で回転しないことを修保員が確認しました。

分解点検の結果、当該ポンプの軸受け部に海生生物が付着していたことが原因と推定されました。このため、当該部の清掃を実施した後、健全性を確認し復旧しました。尚、町・県では、合同で立入調査を実施し、環境への放射能の影響がないこと等を確認しました。また、この他、15日に送電系統への落雷に伴う系統ショックによる発電機出力の変動がありました。

### まごころ銀行

伊方町畑にお住まいの阿部千榮さんから30万円福祉の増進にご寄付いただきました。

町では早速、まごころ銀行に預託、有意義に活用させていただくことにしました。  
紙上から厚くお礼申し上げます。

## 町内の交通事故

(平成16年10月1日現在)

- ❑ 物件事故…11件 (9月) 累計60件
- ❑ 人身事故…2件 傷者15人 (9月) 累計12件 傷者27人

### 道路交通法の改正

平成16年11月1日から

道路交通法の改正により、運転中の携帯電話等の使用などに対する罰則の見直し、飲酒検知拒否に対する罰則の強化、集団暴走対策の強化などが行われます。今回の改正は、車を運転するすべての人にかかわるものです。改正ポイントを正しく理解し、ルールを守って安全運転に努めましょう。

#### 【主な改正(罰則の対象など)】

- 運転中に携帯電話を手を持って、携帯の画面を注視しただけでも罰則の対象
- 飲酒運転の呼気検査を拒否した人に対する罰則の引き上げ
- 自動車の種類として「中型自動車」が新設される
- 20歳以上、経験3年以上の運転者は、高速道路で自動二輪車の2人乗りができる

伊方・町見駐在所

## 人の動き

平成16年10月1日現在  
世帯数 2,553世帯 (0世帯)

人口 6,575人 { 男3,164人 (0人) }  
{ 女3,411人 (-2人) }

### 【9月受付分】

## えんむすび

(太字は町内在住者)  
氏名 本籍地

### お誕生おめでとう

よい子に育ってください

保護者 続柄 児名

おくやみ  
死亡者 年齢 住所

※広報に載せて欲しくない人は、事前にお知らせください。

## 税 今月の納税

- 町・県民税 (第6期)
  - 固定資産税 (第6期)
  - 国民健康保険税 (第6期)
- 11月30日までに納めましょう

■ ホームページアドレス ■  
<http://www.shikoku.ne.jp/ikata/>  
■ E-mail アドレス ■  
kikaku@ikata.shikoku.ne.jp

発行/伊方町 〒796-0301 愛媛県西宇和郡伊方町湊浦1993-1  
編集/町長公室 ☎(0894)38-0211 FAX 38-1373  
印刷/(株)豊豫社 八幡浜市松柏 ☎(0894)22-0144

わたしたちの街に新しい発見

ふ♥れ♥あ♥い

# いかた

## ■ 教育だより

発行 / 伊方町教育委員会 編集 / 生涯学習課 印刷 / (株)豊豫社



10月12・13日、全国生涯学習フェスティバル2004に出展し、政木吉春さん(湊浦)の製織り製作が実演されました。

### 今月の主な紙面

- 町民運動会カメラロボ
- 小学校陸上競技大会
- 町見郷土館から
- 川柳クラブ
- ふるさとウォーク2004
- スポセンだより
- 学校通信
- 陶芸教室募集のお知らせ
- 公民館だより
- 人権学習シリーズ
- 俳句クラブ
- いかた民俗ノート
- 図書室だより

毎月第2日曜日は「家庭の日」です。

### 11月のテーマ

“働く人に感謝しよう”

(実践方法)

- 働くことの尊さを話し合い、家庭の中での仕事を分担し合おう。
- 家庭を離れて働いている家族に便りを出そう。



▲ 入場行進(川永田)

# 町民運動会カメラルポ

10月11日(月)伊方町民グラウンドを会場に町民運動会が開催されました。

雨天のため1日順延となり、町内11地区約1,000人の参加と少し寂しい町民運動会となりましたが、声援の飛び交うグラウンドでは、選手の皆さんの真剣な表情あり、笑いありと、楽しい一日を過ごしました。



▲ 選手宣誓 宮崎貴弘さん(大浜)

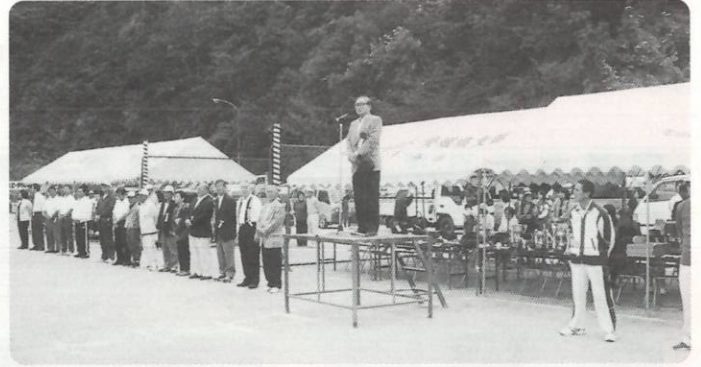

▲ 開会式



▲ 玉入れ合戦 “がんばれ がんばれ”



▲ 伊方小トランペット鼓隊



▲ 校区対抗リレー(男子)

## 《平成16年度 伊方町民運動会結果表》

競技番号	種 目	1 位	2 位	3 位
2	玉 入 れ 合 戦	中 浦	仁田之浜	川永田
4	女・校区対抗リレー	豊之浦	水ケ浦	二見
4	男・校区対抗リレー	伊 方	水ケ浦	二見
5	女・仮装河童リレー	中 浦	湊 浦	中之浜
5	男・仮装河童リレー	中 浦	湊 浦	中之浜
9	田 吾 作	大 浜	有寿来	中 浦
10	げ え な ボ ー ル	中 浦	大 浜	仁田之浜
11	実 り の 秋 だ	湊 浦	豊之浦	川永田
12	水 も 滴 る い い 男	中 浦	有寿来	豊之浦
13	綱 引 き	豊之浦	中之浜	大 浜
14	混成300才リレー	中 浦	畑	湊 浦



▲ 田吾作「重てえなあ…」



▲ 水も滴るいい男

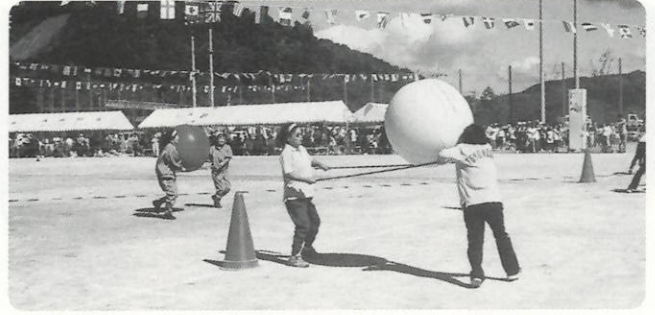

▲ げえなボール



▲ 綱引き「余裕の2連覇豊之浦」



▲ 実りの秋だ



▲ 「ユーモア賞」



▲ みごと金賞の脇田忠剛さん(畑)

## 平成16年度 体育功労表彰

県大会優勝もしくは、四国・全国大会出場者に授与される体育功労表彰が町民運動会の席上、次の方々に贈られました。

番号	氏名	住所	現在学校名	大会名・結果
①	黒川 恭輔	湊 浦	伊方小学校	○ 2004愛媛県小学生相撲選手権大会 優勝
②	松下 元	仁田之浜	伊方中学校	○ 愛媛県中学校総合体育大会中学3年100メートル 4位 ○ 四国中学校総合体育大会陸上競技の部出場
③	渡邊 雪乃	湊 浦	三瓶高校	○ 四国総体陸上女子3000メートル 優勝 ○ 全国高校総体1500メートル・3000メートル出場 ○ ジュニアオリンピック1500メートル 7位 ○ ジュニア選手権800メートル 7位
④	宮本 武明	亀 浦	八幡浜高校	○ 愛媛県高等学校柔道選手権大会団体の部 ベスト4 ○ 四国高等学校柔道選手権大会団体の部出場
⑤	井上 福泰	豊之浦	帝京第五高校	○ 第57回四国高等学校陸上競技選手権大会200メートル 第1位 ○ 第57回全国高等学校陸上競技選手権大会200メートル 第8位 ○ 第52回四国四県対抗陸上選手権大会200メートル 第2位 ○ 第52回四国四県対抗陸上選手権大会4×100メートルR 第1位 ○ 第52回四国四県対抗陸上選手権大会4×400メートルR 第1位
⑥	土井 崇弘	河内	新田高校	○ 平成15年度秋季四国地区高等学校野球大会 ベスト8
⑦	竹内 柳一郎	中 浦		○ 全日本ターゲット・バードゴルフ大会 第1位
⑧	伊方小 スポーツ少年団		伊方小 スポーツ少年団	○ 第7回中国・四国地区小学生男女ソフトボール交歓大会出場 (3勝1敗1分 敢闘賞)
⑨	伊方町みなと 二宮チーム	湊 浦	みなとペ タングクラブ	○ 平成16年度高齢者スポーツ大会 優勝



▲ 400mリレー男子



▲ 400mリレー女子

《男子の部》成績一覧表

種目	第1位			第2位			第3位		
	氏名	学校	記録	氏名	学校	記録	氏名	学校	記録
4年生以下60M	田中祐希	九町	9'7"	中田海斗	伊方	9'7"	福島直紀	伊方	10'0"
5年生 60M	菊池裕喜	水ヶ浦	9'0"	村上慎太郎	伊方	9'6"	山本晋平	二見	9'8"
6年生 60M	徳田恭平	九町	8'7"	宮峯貴弘	水ヶ浦	9'1"	河野将大	伊方	9'2"
共通100M	河野将大	伊方	15'3"	三好章仁	伊方	15'8"	渡辺真	九町	16'1"
共通60MH	井上準	伊方	10'7"	上田康人	豊之浦	10'8"	松平 康	伊方	11'4"
400MR	伊方小学校		61'5"	九町小学校		62'0"	水ヶ浦小学校		64'4"
4年生以下 走幅跳	中田海斗	伊方	3m51	福島直紀	伊方	3m26	新田拓馬	豊之浦	3m11
5年生 走幅跳	吉川和馬	九町	3m71	山本晋平	二見	3m65	井上隼樹	伊方	3m24
6年生 走幅跳	徳田恭平	九町	4m00	中田貴大	伊方	3m81	宮峯貴弘	水ヶ浦	3m71
共通 走高跳	三好章仁	伊方	1m25	上田康人	豊之浦	1m25	清水隼人	水ヶ浦	1m20
4年生以下 ボール投	大通拓也	伊方	41m00	石崎剛基	水ヶ浦	39m65	居村賢也	伊方	39m58
5年生 ボール投	中村 剛	水ヶ浦	51m64	菊池裕喜	水ヶ浦	50m44	久保裕哉	伊方	46m72
6年生 ボール投	竹村 洋亮	水ヶ浦	59m81	井上 隼	伊方	50m52	越智港大	伊方	43m22

《女子の部》成績一覧表

種目	第1位			第2位			第3位		
	氏名	学校	記録	氏名	学校	記録	氏名	学校	記録
4年生以下60M	山本沙也佳	二見	10'2"	田口恵梨	九町	10'3"	井上夏子	豊之浦	10'4"
5年生 60M	上田美紅	水ヶ浦	9'9"	由中正美	伊方	10'2"	古田千香子	二見	10'4"
6年生 60M	堀内春奈	九町	9'7"	古田利恵	二見	10'0"	大黒美里	水ヶ浦	10'2"
共通100M	宮本菜々香	水ヶ浦	15'0"	上田美紅	水ヶ浦	16'1"	由中正美	伊方	16'6"
共通60MH	上田 陽	豊之浦	10'5"	上甲彩乃	水ヶ浦	11'6"	門田咲織	水ヶ浦	12'2"
400MR	水ヶ浦小学校		64'0"	九町小学校		66'3"	伊方小学校		68'2"
4年生以下 走幅跳	山本沙也佳	二見	3m25	藤原千秋	九町	2m85	井上夏子	豊之浦	2m69
5年生 走幅跳	竹内紀穂	豊之浦	3m23	古田千香子	二見	3m23	橋本 愛	伊方	3m17
6年生 走幅跳	上田 陽	豊之浦	3m92	山田実貴子	水ヶ浦	3m75	藤原真琴	九町	3m47
共通 走高跳	宮本菜々香	水ヶ浦	1m31	藤原真琴	九町	1m20	菊池有紗	水ヶ浦	1m20
4年生以下 ボール投	井上莉沙子	豊之浦	24m75	堀内 菜央	九町	21m63	山下恵理香	二見	19m57
5年生 ボール投	渡邊麻依	伊方	26m20	渡邊あすみ	伊方	25m30	谷口知奈美	水ヶ浦	20m55
6年生 ボール投	山口恵未	水ヶ浦	36m03	菊池有紗	水ヶ浦	34m33	堀内春奈	九町	29m71



▲ 走幅跳



▲ 走高跳

10月1日(金)伊方町民グラウンドで小学校陸上競技大会が開催されました。選手の皆さんは、日頃の練習の成果を十分発揮し、真剣な眼差しで競技に取り組んでいました。  
応援の皆さんも選手以上に気合いが入っており、クラスメイトの活躍に一喜一憂しながら大声援を送っていました。  
結果は次のとおりです。

小学校陸上競技大会

11月

**6日**

子ども放送局  
ニュース  
にじいろ玉手箱

「なんでもやってみよう」  
秋の日光不思議  
発見ツアー！  
ツリークライミング  
「体験なるほど大発見！」  
みんなの町の農作物を調べよう  
「受信会場だより」など。  
全国の体験活動情報がぎっしり！

**13日**

夢スタジオ1030  
強い心を持って  
パラリンピック出場  
～競泳選手 成田真由美さん～  
成田さんは病気や事故をのりこえて、パラリンピックでたくさんのメダルを取ったんだ。  
あきらめないことの大切さを教えてもらおう。

**20日**

地域発信型番組  
輝く子どもたち  
兵庫県の子どもたちのいろいろな活動を紹介しますよ。

**27日**

チャレンジ教室  
科学  
エッ！  
音が見えるの？  
～発見 音の科学～  
音は見たり、触ったりすることができただよ。  
身のまわりのものを使って音の正体を探ってみよう。

■ところ 中央公民館1Fロビー

盛りだくさん。皆さんの参加をお待ちしています。

みんな来て！見て！参加してね！

# 展示がエキイヅ



**Q** 昔の台所シリーズ！  
楽器の尺八じゃないよ。…さてなんの道具かな？

正解は来月号。  
実物は展示室！

先月の答え：なべしき  
丸底の鍋が多く安定が悪いので箱型でした。

## 町見郷土館開館5周年記念特別展

# イシをつぐもの

— 伊方の中世石造物 —



11月20日(土)～2月27日(日)



「ごりんさま」が数百年の歴史を語りはじめた…！  
— 町内に400点以上残る中世～近世前期の石造物と、それを大切に守り伝えてきた人々の信仰をご紹介します。

本展示に先駆け、町内巡回展も開催中！さらに関連行事も今後随時お知らせします！

# 町見郷土館から

## 町内巡回展

10月23・24日  
大成集会所

10月30・31日  
亀浦集会所

11月6・7日

川永田コミュニティセンター

町見郷土館 二見甲813-1 TEL・FAX(0894)39-0241

## 川柳クラブ

台風を死守して竹林病んでいる	おつまみと云うて枝豆山盛りに	同級会話題もつばら耳と眼と	講釈が多くて品物定まらず	潮害で枯死と思つた木々発芽	好きな事存分にする齢になり	停電に昔のくらし蘇る	扇風機もうお休みと拭き清め	久々の天気干場活気づく	三度の食美味くて健康自己診断	招かざる客台風はもうごめん	前例が待ったをかける新企画
梶谷 芳泉	門田 千枝	稲月シゲ子	松坂 正子	池田 君子	木戸恵津子	篠川佳津子	菊池真志江	矢野佐一郎	上田 文男	木下 一昭	田辺 進水

## ～育てよう 一人ひとりの 人権意識～ 差別をなくする強調月間

11月11日(木)～12月10日(金)

愛媛県では、11月11日～12月10日までの1ヶ月間を差別をなくする強調月間と定め、「育てよう一人ひとりの人権意識」を月間テーマとしています。

同和問題をはじめ、あらゆる差別解消のために、私たち町民一人ひとりが人権意識を高め、人権が尊重される差別のない明るいまちづくり実現のため、これからもなお一層、皆様のご理解とご協力をお願いします。

# スポセンだより

## ～フィットネス・コラム～

### 寝付きが悪い人は、夜、運動を

寝付きが悪く、眠りも浅いため、1日中ボーっとしていることの多かった人が、夜、ウォーキングを始めたら、熟睡でき、朝もスッキリ起きられるようになったという例がありますが、これは体温の周期的なリズムと関係しています。体温は夕方から夜にかけて最も高くなり、明け方頃、最も低くなります。そしてこの体温の幅が大きければ大きいほど、よく眠ることが出来るのです。夜、運動をすると体温をより高めることになるため、心地よい睡眠を得ることにつながるのです。

熟睡するには、寝床に入る3時間前に、心拍数が100拍/分前後になる程度の運動を1時間くらい行うのが効果的です。

～フィットネススクール11・12月生も随時募集しています～

- トレーニング教室
- 5・6歳児対象幼児スイミング
- 水中エアロビクス教室



●くわしいお問い合わせは、下記にご連絡下さい。

伊方町役場(生涯学習課) (☎)38-2661  
伊方スポーツセンター (☎)38-1100、(☎)38-0776

# ふるさとウォーク2004

参加者募集!!

11月14日(日) 雨天中止

9:00 受付開始

(集合場所: 水ヶ浦小学校グラウンド)

- ◆コース 水ヶ浦小学校→住吉鼻→本立寺→水ヶ浦小学校(全約8.5km)
- ◆持ち物 昼食・帽子・リュック・水筒・筆記用具・防寒着など、各自ご用意ください。(参加費無料)
- ◆応募方法 申込書に必要事項を記入、捺印の上、ご提出下さい。申込書は中央公民館・町見公民館に置いてあります。(※小中学校の児童生徒の皆さんには、全員配ってあります。)
- ◆提出先 中央公民館・町見公民館  
締め切り 11月8日(月)

主催/伊方町体育協会

共催/伊方町・伊方町教育委員会・伊方町健康づくり推進協議会・伊方町国民健康保険

お問い合わせ

伊方町教育委員会 生涯学習課  
TEL(0894)38-1020  
町見公民館 TEL(0894)39-0212



## 学校通信

### 秋季大運動会

豊之浦小学校

九月十八日土曜日、「輝け赤白優勝だ」のスローガンの下、秋季大運動会が開催されました。

当日は、天候にも恵まれ、町長様、助役様をはじめたくさんの方々に臨席を賜わり、盛大な運動会となりました。

とはいっても、全校児童二十六名の小規模校です。保護者や地域の方々との協力がなければ運営できません。中学生も準備などよく手伝ってくれました。

児童種目の花形は、何といっても応援合戦です。二学期が始まってすぐ、児童会を中心に、昼休みを利用して練習を重ねてきました。

白組の主題は、「鶴の恩返し」で、赤は



「花咲かじいさん」でした。それぞれ甲乙つけ難い名演技で同点となり、会場からは大きな拍手をいただきました。

一般種目は、着付け競争で校長、教頭、体育主任とPTA三役が「金色夜叉」を演じ会場を沸かせました。勝負の方は、最後の紅白リレーで赤組が逆転し、劇的な優勝を決めました。来年度は、もともっと地域の方にも喜んで参加していたらと思うような運動会にしたいと思っています。

あなたの力を必要として  
いる人がいます。  
少しだけ活かしてみませんか？

## ボランティアバンクの 登録者募集！

私たちの町、伊方町では「共に生きる」  
幸せの輪を広げるため、「ゆめ・未来バンク」  
を設立しています。

ボランティアの活動の分野も従来の奉仕  
活動や慰問活動に限らず教育、文化、スポー  
ツ、学校外活動などあらゆる分野に広がり  
をもっています。

あなたの豊かな知識や技術を活用するチャ  
ンスです。

お気軽にご応募下さい。

登録・活用の問い合わせは

伊方町教育委員会 生涯学習課へ

伊方町湊浦1995-1

TEL 38-0211(代)

FAX 38-1188

## 平成16年度

### 陶芸教室(下期生)募集のお知らせ

粘土をこね、成形、釉かけ…とそれぞれの過程を楽しみなが  
ら陶芸に親しんでみませんか。陶芸教室(下期生)を下記  
の要領で募集しますのでご希望の方はお申し込みください。

開設場所 地域振興センター4階 民芸品試作実習室

期 間 11月～3月までの第2・4日曜日(原則)  
都合により一部変更もあります。

時 間 Aコース 午前10時から12時  
Bコース 午後1時から3時

会 費 等 • 講師謝金1ヶ月1,000円  
下期(11～3月)5,000円  
• 材料代は実費(500円程度)  
• 光熱水費については当分の間は無料とする。

募集人員 各コース5名、合計10名  
(多数の場合は抽選)

申込方法 電話にて住所・氏名・性別・連絡先をお知らせ  
下さい。

申 込 先 伊方町教育委員会 生涯学習課  
(TEL38-0211 内線175)

申込期限 11月1日(月)「期限厳守」

そ の 他 詳しくは、生涯学習課までお問い  
合わせ下さい。

## 公民館だより

### 情操教育

伊方町中央公民館長

岩 西 啓 二

私達の目や耳から入り  
込んでくる情報は、昔の

ような隣近所の人との会  
話からのものが少なくな  
り、テレビやラジオ、新  
聞などのマスコミによる  
ものが多くなっています。

これらの情報は、心温  
まる内容のものが少なく、  
戦争やテロから始まり、  
国内では殺傷事件、詐欺  
窃盗等心すさぶ記事で埋  
め尽くされているように  
思います。このような社  
会環境の中で育っている  
子ども達の姿を思う時、  
昔よく言われていた情操  
教育は、どこへ行ってし  
まったのだろうかと思っ  
たりします。

子どもは環境の中で育っ  
ています。その事を考え  
ると、再度情操教育を見

直してみる必要がありは  
しないか。

いつしか学校は、コン  
クリートや土だけの無機  
質なものとなり、樹木が  
なくなっています。自然  
の中で元気良く遊んでい  
る子ども達の姿、どこか  
らともなく流れていた童  
謡なども聴くこともなく  
なっています。出生後保  
育所、学校教育で家族の  
温もり、親兄弟姉妹の体  
温を余り感じる機会も少  
なくなっているのではな  
いでしょうか。そんな中  
でも子ども達は、一生懸  
命生きています。大人は  
もつと子どもの育ちやす  
い環境や、情操教育に目  
を向けてやる必要があり  
はしないかと思ったりし  
ます。



人権学習シリーズ 179

# 違いを豊かさに変えて

伊方中学校人権教育主任 浅野長武

人権・同和教育のすばらしさとは、どんなことでしょうか。人は、似ていることはあるとしても違いだらけです。人種、性別、身体的特徴、考え方、能力、家庭環境、そして生まれにいたるまで、それらは自分だけにしかないかけがえのないものです。人は、一人では生きていけないので、人とのつながりがとても大切になってきます。伊方町の人口約6580人、日本約1億2700万人、世界約63億人。これら違いだらけの人が、どうやってうまくつながっていくかを学んでいくのが人権・同和教育だと思います。違いを偏見や差別ではなく、豊かさに変えていけるのです。中学校では、それらを正確に、心に訴える資料で、体験をとおして進めています。

美術の授業では、こんな話をします。絵を描くために12本入りのクレパスを用意します。Aさんには、12色入りのクレパスを。Bさんには、好きな青色だけが12本入ったクレパスを。さて、どちらを喜ぶかは聞くまでもありません。さまざまな違った持ち味があるからこそすてきな絵が描けるのです。同じように、さまざまな違った人がいるからこそすてきな社会になるのだと思います。

人権の歴史を、正確な資料をもとにして学びます。江戸時代以降の部落の生活、差別のしくみ、人権獲得への運動、行政の関わりなどをしっかりと学んでいくと、どう考えようとも差別される理由はないのです。差別というのは、差別される側の問題ではなく、差別する側の問題であることがはっきりとしてきます。同時に、差別は、される側を傷つけるだけではなく、する側をも傷つけることになり、人としてなくしていかなければならない悪であることに気づかされます。

高齢者や障害者とどのようにしてつながっていくか。そのためにまず相手の立場を理解しようとするのはとても大切です。装身具をつけ高齢者の疑似体験をしたり、目隠しや車イス体験をして障害者の理解に努めようとしています。今まで思いもよらなかったことに気づくようになります。これは、お互いの関係をよりよ

くし、これからの街づくりに役立つはずで。「人にやさしい街、伊方」新町にふさわしいですね。

伊方町には、九町学習会と新川学習会という2つの中学生学習会があります。教科学習、人権学習、郷土学習、体験学習などさまざまな学習をとおして、差別をなくし、人と人がつながっていくために大切なことを学んでいます。部落差別によって、文字を識ることを奪われた人たちがいます。しかし高齢になった今、おじいさんやおばあさんは文字を識るために宇和島識字学級に通い始めました。人びとの偏見・差別や国の間違った政策により、人生の大半を奪われながらも、たくましく生きてきたハンセン病国立療養所大島青松園のおじいさんやおばあさんがいます。今現在も差別の中を日々生き抜くことで闘っているこうした人々と子どもたちが出会い、自己の生き方を考えようとしています。

さまざまな違いを持った人とつながり、その違いを豊かさに変えていく取組をこれからもしていきたいと思っています。



## 俳句クラブ

嵐吹き季節はずれの櫻花	山田 正明
木犀の香に誘われて路地曲る	勇徳 憲市
秋晴に寿命百十雄志抱く	松田 紋司朗
水郷の里一望や月の城	上口 久志
打水し棚経の僧お迎えし	上田 文男
草刈機すねて一息秋日中	浜田 保仁
汲むこともなき井戸端の紅芙蓉	山口あさこ
栗はぎや夜更けにつるの雨の音	古田 カズエ
更けし夜や一人見上げる望の月	古田 シヲ
塩害の梅いと小さく返り咲く	広野 ナツ子
時雨てはなほ深めゆく木々の彩	岩見 愛子
穴惑ひ惑う身の丈もてあまし	菊地 あつ子
まくらもと一芸披露ちちる虫	大沢 昭子
日々憂ふ爪跡残す台風禍	林 そで子
荒れ畑の土塊均し大根蒔く	川縁 秀子
子も孫も加わる夕餉栗御飯	山田 美恵子
台風の爪跡修す日もすがら	川崎 ヤス子
秋天や尾根に連らなる大風車	岩井 ふみえ
運動会生徒に交りきそん節	得能 カツミ
返り花農あつさりと止められず	西山 美津子
朋友夜長油のような酒五升	城岡 正治

# いかた民俗ノート

26

## 地球儀の語る歴史

今回はやや趣向を変え、今年開館5周年を迎えた町見郷土館の収蔵資料を見てみましょう。写真は川永田の某家にあったごく普通の地球儀、さていつ頃のものでしょうか？

日本の周辺を見てください①。赤色の日本の傍らで沖縄だけが黄色。さらに朝鮮半島は「朝鮮」とありますが、よくみると南北を分ける点線もあります。つまりこれは、朝鮮戦争が起きた一九五〇年から沖縄が日本に復帰する一九七二年の間の地図と考えられます。もっと絞り込めな

いものでしょうか？手がかりは意外にも南極にありました②。日本の観測基地「昭和基地」から伸びた赤線に宗



谷南進航路「南極へ向った観測船「宗谷」の航路です。特定の船の航路を示すのは極めて異例、おそらくこの地球儀が出た当時、日本の観測隊の南極到達が注目の「事件」であったに違いありません。まさに地球規模のニュースが茶の間を賑わせたのです！ご記憶の方もおられる通り、その「事件」が起きたのは一九五七年。先述の年代とも符号しますね。じつはこの地球儀、球に紡錘形の地図を貼って作る模型(雑誌の付録?)だったようです。「そういえば作った！」という方おられますか？

驚きですね、このように家の中の身近

なモノが、往時の世界情勢や人々の関心事を映す鏡となるのです。そう思っただけで、私たちがなんと豊かな歴史や文化に囲まれていることでしょうか！大げさ？いやいや、あらためてよく見たり、ちよつと深く知ること、その扉は開かれます。暮らしを潤すその扉、もしあなたが開いてみたいと思つた時、そつとお手伝いできる町見郷土館でありたいものです。

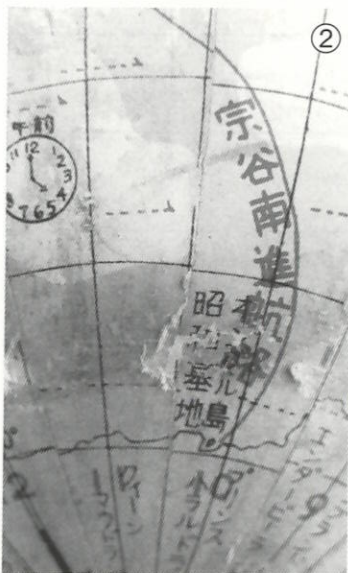

## 図書室だより

### 図書館「ボランティア」の募集について

現在、旧庁舎跡地において平成16年度末完成を目指して、図書館を核とした生涯学習センターを建設中です。図書館では、「読み聞かせ」や「ストーリーテリング」を通して、子どもに本の面白さ、楽しさを伝え、時代の大きく変化している今こそ読書の大切さを教え、読書を振興し、たくましく健全な子どもの育成を図りたいと考えています。

この趣旨にご賛同いただける方をボランティアとして募集したいと思います。参加ご希望の方は中央公民館図書係までお申し出ください。

#### 応募資格

関心のある町内在住者(女性)であれば、どんなでも応募できます。

#### 応募方法

官製はがきに住所・氏名・電話番号・勤務先裏面に伊方町立図書館「ボランティア募集」係と明記してください。

#### 活動日・活動場所

図書館開館日の土・日曜日・子どもおはなしコーナー

#### 締切日

平成17年3月末日(予定人数充足日)

#### あて先・問い合わせ先

中央公民館図書係  
(38-1020)まで  
なお、活動日ローテーションで行います。



# 11月

## ◆「119番」の日(11月9日)

11月9日は、「119番の日」です。消防に対する正しい理解と認識を深め、地域ぐるみの防災体制の確立を目的として定められました。消防は、皆さんからの119番通報によって、1分1秒を争って災害現場に出動し、災害活動を行います。救急車や消防車を呼ぶときの緊急電話番号「119番」。皆さんの正しい119番通報が、迅速、的確な消防・救急活動につながります。

消防庁

12月		December				
日	月	火	水	木	金	土
			1	2	3	4
5	6	7	8	9	10	11
12	13	14	15	16	17	18
19	20	21	22	23	24	25
26	27	28	29	30	31	

# くらしのカレンダー

●…教育 ■…保健 ☆…衛生 ○…その他

月日(曜)	行 事	月日(曜)	行 事
11/1(月)	灯台記念日、計量記念日、自衛隊記念日 ☆不燃物収集日(大浜、中之浜、仁田之浜、湊浦)	16(火)	■さわやかリハビリ教室(保健センター13:00~15:30)
2(火)	☆不燃物収集日(河内、小中浦、中浦、川永田、伊方越、亀浦)	17(水)	○心配ごと相談(町見公民館13:00~17:00)
3(水)	✧文化の日 文化祭(9:00~、伊方小体育館、町見体育館、町見公民館) ☆不燃物収集日(豊之浦、奥、向、畑、須賀、久保、西)	18(木)	●郡小学校サッカー大会(町民グラウンド)
4(木)	☆不燃物収集日(二見、加周、田之浦、古屋敷、大成、鳥津、九町越)	19(金)	○給食サービス(町見地区) ☆不用犬、猫引取り日(役場、町見支所9時30分まで)
5(金)	☆不用犬、猫引取り日(役場、町見支所9時30分まで)	20(土)	
6(土)	年金週間(~12日)	21(日)	全国一斉「女性の人権ホットライン」
7(日)	国有財産の日	22(月)	小雪 ☆アルミ缶収集日(町内全域)
8(月)	全国糖尿病週間(~14日) ●県小学校陸上記録会	23(火)	✧勤労感謝の日、医療安全推進週間(~29日) ☆スチール缶収集日(町内全域)
9(火)	太陽暦採用記念日、119番の日 秋季全国火災予防運動(~15日)	24(水)	●町音楽会(町民会館) ☆発泡スチロール収集日(町内全域)
10(水)	人権の日、技能の日 ☆古紙及び古着回収(町内全域)	25(木)	性の健康週間(~12月1日) ☆ペットボトル収集日(町内全域)
11(木)	世界平和記念日、税を考える週間(~17日) ○行政相談、心配ごと相談(町民会館13:00~17:00)	26(金)	■なかよし広場(保健センター9:30~11:30) ■育児相談(保健センター13:00~14:00) ■妊婦相談(保健センター14:00~15:00) ○給食サービス(伊方地区) ☆空ビン収集日(川永田、豊之浦を除く伊方地区) ☆不用犬、猫引取り日(役場、町見支所9時30分まで)
12(金)	女性に対する暴力をなくす運動(~25日) ■オレンジ会(オレンジ作業所9:30~15:00) ☆不用犬、猫引取り日(役場、町見支所9時30分まで)	27(土)	
13(土)	●県中学新人総体	28(日)	税関記念日
14(日)	ふるさとウォーク(水ヶ浦小、スタート8:30~) ○きららメロディー市(きらら館10:00~)	29(月)	■リハビリ訪問(13:30~) ☆空ビン収集日(川永田、豊之浦、町見地区)
15(月)	七五三	30(火)	