

2003

MAY

5



## わんぱくも今日は緊張気味？

— 豊之浦保育所入所式 —

# ikata

PUBLIC RELATIONS No.492

4月4日(金)、町内の各保育所で入所式が行われました。5ヶ所の保育所には総勢158名の元気な園児が通います。

◇軽自動車税税額表(年税)◇

区	分	税 額	
原 動 機 付 自 転 車	50cc以下	1,000円	
	50ccをこえ 90cc以下	1,200円	
	90ccをこえ 125cc以下	1,600円	
	ミ ニ カ ー	2,500円	
軽 自 動 車	二輪の125ccをこえ 250cc以下	2,400円	
	軽四乗用	営 業 用	5,500円
		自 家 用	7,200円
	軽四貨物	営 業 用	3,000円
自 家 用		4,000円	
小 型 特 殊 自 動 車	農 耕 用	1,600円	
	そ の 他 の も の	4,700円	
二 輪 の	小 型 自 動 車	4,000円	

納税はお済みですか

**平成15年度**  
●軽自動車税  
軽自動車税は、4月1日現在の所有者に課税されます。所有者(納税義務者)には4月中旬に納税通知書を送付していますが、納期限は、4月30日(水)と納付期限が短いため、まだ納付していない方は、早めに納付してください。

納め忘れますと、車検が受けられなくなります。また、所有の軽自動車(単車を含む)を既に譲渡している場合や長期間未使用のため廃車にする場合または、盗難等により現物がなくなっている場合などは、早目に手続きを済ませてくださいます。

そのまま放っておくと、いつまでも課税することになります。

**平成14年度**  
●町県民税  
●固定資産税  
●保 險 税  
平成14年度の町税及び国民健康保険税の最終納期は、3月31日となっております。もう一度納税通知書をご確認のうえ、納め忘れの未納税のある方は、早急に納付してください。5月31日までを納税整理期間といたしております。この期間を過ぎますと、未納税が滞納額として残ってしまいます。

税金が滞納になりますと、各種制度が利用できない場合も発生してきます。税金で快適な暮らしと未来を築きましょう。

税金の基礎知識(3)

〈高齢者と税〉

1、高齢者の特例

高齢者本人が受けられる特例

- ① 老年者控除  
年齢が65歳以上で、かつ、合計所得金額が1,000万円以下の場合には、本人の所得税を計算するとき、老年者控除として50万円が所得金額から差し引かれます。
- ② 公的年金等控除  
公的年金や恩給については、これらの収入金額から、公的年金等控除額が差し引かれます。この控除額は、年齢が65歳以上の方は64歳以下の方より多くなっています。
- ③ マル優など利子の非課税  
年齢が65歳以上の人は、マル優、特別マル優、郵便貯金の利子非課税制度を利用できます。

高齢者を扶養している方が受けられる特例

配偶者控除や扶養控除の対象となる親族が、70歳以上の場合には、通常より多い控除額が所得金額から差し引かれます。

- ① 配偶者控除  
通常の38万円に代えて48万円が所得金額から差し引かれます。
- ② 扶養控除  
通常の38万円に代えて48万円が所得金額から差し引かれます。なお、納税者やその配偶者の父母や祖父母(老親等)と同居しているときの扶養控除は、更に10万円を加算した58万円が所得金額から差し引かれます。

2、年金と税

年金収入は雑所得

国民年金・厚生年金などの公的年金等や生

命保険契約に基づく年金などの公的年金等以外の年金を受け取ったときには、通常、雑所得になります。

〔公的年金等とは〕

- ① 国民年金法、厚生年金保険法、国家公務員共済組合法などの法律の規定に基づく年金
- ② 恩給(一時恩給を除きます)や過去の勤務に基づき使用者であった者から支給される年金
- ③ 適格退職年金契約に基づいて支給を受ける年金などがあります。

〔公的年金等以外の年金とは〕

生命保険契約や生命共済契約に基づく年金、互助年金などがあります。

雑所得の計算

公的年金等に係る雑所得の算出方法は、受給者の年齢が65歳以上か否かで異なります。



公的年金等の収入金額	公的年金等に係る雑所得の金額
70万円まで	0円
70万円超 130万円未満	収入金額 - 70万円
130万円以上 410万円未満	収入金額 × 0.75 - 37.5万円
410万円以上 770万円未満	収入金額 × 0.85 - 78.5万円
770万円以上	収入金額 × 0.95 - 155.5万円

公的年金等の収入金額	公的年金等に係る雑所得の金額
140万円まで	0円
140万円超 260万円未満	収入金額 - 140万円
260万円以上 460万円未満	収入金額 × 0.75 - 75万円
460万円以上 820万円未満	収入金額 × 0.85 - 121万円
820万円以上	収入金額 × 0.95 - 203万円

〔公的年金等以外の年金〕 (収入金額) × (必要経費) = 雑所得の金額

公的年金等以外の年金の収入金額 + 剰余金や割戻金	公的年金等の収入金額 × 保険料又は掛金の総額 - 年金の支払総額(見込み額)
---------------------------	---

税務課では、税金についての各種相談に応じております。直接役場に來られるか、または電話での相談にも応じますので、お気軽にご利用ください。

〔伊方町税務課〕  
電話(0894)38-0211(代)

# 町水道ご利用の皆様へ

水道課

## 使用者変更の届出について

水道の利用者は、「届出されたときの利用者名」で管理しております。従いまして、届出がない限り利用者名はそのままになります。例えば、故人の名義のままになっているケースが結構見受けられます。このようなままにしておきますと、実際に使用されている方から問合せなどのご連絡をいただいても、使用者の名前がはっきりわからないために迅速な対応ができない場合や、故人宛てのまま水道料を請求することになりますので、**実際の使用者が異なる場合は、必ず役場水道課へ届出てください。**

## 検針業務のご協力について

水道料金は、毎月決められた日に検針した値により算出した使用水量に応じ皆様からいただいております。しかしながら、最近、**①水道メーター設置場所の上に物を置いたり、②飼い犬等きちんとなつないでいない方**が多く見受けられます。このような場合、検針ができませんので使用水量を認定し、料金をいただくことになります。

「皆様から納得していただく料金」のためには、検針が非常に大切ですので、これら2点について皆様のご協力をお願いします。

## 漏水の調査方法について

いつもどおりの水道の使い方をしていのに、「最近水道料金が多くなったな?」と感じられたら、漏水の可能性がります。漏水は、お宅の水道メーターで簡単に調べることができます。

水道を使用していない状態で、水道メーターのパイロットが回転していれば、水道メーターから蛇口までのどこかで漏水している疑いがあります。漏水が確認された場合は、速やかに指定給水装置工事業者へ修理を依頼してください。

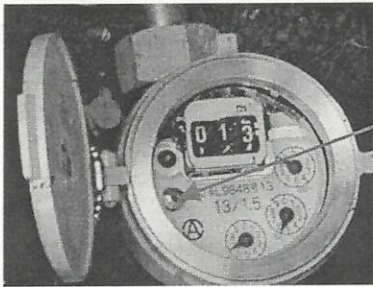

パイロット

宅内の蛇口等を完全に閉めて、水道を使用していない  
↓  
パイロットが少しずつでも回っている  
↓  
漏水していると考えられます。



▶▶ もちまき



もちまきや伊方堂々太鼓の演奏があり、町内の各漁協からは新鮮な魚介類やひじきなどの販売、JA西宇和伊方支店は農産物の販売、町商工会は、サザエのつぼ焼きや綿菓子などの販売を行いました。この他、伊方杜氏の造った新酒など、各種団体からも多数の出品があり、特産品を買い求める大勢の人で会場は賑わいました。

4月13日(日)、道の駅きらら館で「きららまつり」が行われました。このイベントも今年で8回目を数え、春の恒例行事のひとつに定着しています。

**第8回きららまつり**  
今年もたくさんの方で賑わう!



▶ 特産品の販売

▶ 伊方堂々太鼓



# 人事異動

4月1日付で、次のとおり職員が異動がありました。  
(一)内は旧所属です。

## 〔総務課〕

課長(兼)管財室長

菊池 和彦

(総務課長)

主事

米澤 光平(新採)

## 〔税務課〕

主事

佐々木亜弥(新採)

主事

三浦 彰久(新採)

## 〔伊方保育所〕

主席保育士

井上 幸子

(九町保育所主席保育士)

## 〔九町保育所〕

主席保育士

増見 郁子

(大浜保育所主席保育士)

主任保育士

山口たつえ

(豊之浦保育所主任保育士)

## 〔豊之浦保育所〕

保育士

大瀧真奈巳

(九町保育所保育士)

## 〔大浜保育所〕

主席保育士 中藤ひろみ

(伊方保育所主席保育士)

## 〔商工観光課〕

課長(兼)地域振興センター所長

(兼)公園管理室長

山口 保清

(商工観光課長(兼)地域振興センター所長)

## 〔給食センター〕

調理員

小池 晴幸(新採)

## 〔建設課〕

課長(兼)道路維持室長

鎌土 勝利

(建設課長)

## 〔退職〕

末光 詔二(総務課管財室長)

熊谷 幸子(伊方保育所調理員)

木戸シゲル(大浜保育所調理員)

足利伊勢美(給食センター調理員)

米澤 京子(九町保育所主席保育士)

# 春の行政相談週間と 行政相談所の開設について お知らせ

総務省では、行政相談制度を広く知ってもらい、その利用を促進するため、本年は5月19日(月)から25日(日)までの一週間を「春の行政相談週間」と定め、全国的に各種行事を行うこととしております。

この週間行事の一環として、当町でも、総務大臣から委嘱された行政相談委員が、次のとおり行政相談所を開設いたしますので、この機会にお気軽にご利用ください。

相談は無料で、秘密は固く守られます。

- 1 日時：平成15年5月7日(水)13時～17時
- 2 場所：伊方町民会館  
行政相談委員 氏名：岡元 幸雄
- 3 相談例：道路、交通安全、登記、郵便、消費生活、社会福祉、公害、行政サービス改善に関する意見・要望など

## 町見駐在所



町見駐在所  
巡查長 藤川悌二氏

三月の定期異動により、大洲警察署から赴任して来ました藤川です。  
八幡浜警察署は一五年振りの勤務となります。出身は北宇和郡広

住民の方には、気軽に声をかけていただき、「安心・安全な街」づくりに御協力をお願いします。

## 伊方駐在所



伊方駐在所長  
警部補 城戸茂利氏

今回の異動で、野村警察署の奥伊予と言われる城川町・魚成駐在所から着任した「城戸茂利」です。  
出身地は、大洲市で単身赴任です。  
警察歴は、三八年余

居合道三段です。私の信条は「誠心誠意」をモットーに町民に接することです。  
困り事や不安なことがある場合は、気軽に相談して下さい。

こんにはちは駐在さん  
警察官の異動があり、伊方駐在所と町見駐在所の駐在さんが替わりました。新任の方をご紹介します。

## 65歳以上の介護保険料 納付はお済みですか

介護保険は、介護を国民みんなで支えるため、40歳以上のすべての方に、保険料を納めていただくことになっております。

65歳以上の方で、普通徴収になっている方には、平成14年度介護保険料納付通知書と納付書を送付しておりますが、最終納期(3月末日)もすでに経過しております。

もう一度納付通知書をご確認のうえ、未納のある方は、早急に納付してください。

保険料を滞納しますとサービスを利用する場合、一旦、サービス費用の全額を支払ったり、長期間滞納した場合は、保険から給付される額が引き下げられたり、高額介護サービス費の支給も受けられなくなりますので、ご注意ください。

### 納付は便利な口座振替で

普通徴収の方への平成15年度介護保険料納付通知書は、6月中旬頃の送付予定ですが、現在、現金納付となっている方は、確実に便利な口座振替をぜひご利用ください。

手続きは、福祉課、町見支所、二見出張所または指定金融機関等で行ってください。

くわしいことは、福祉課介護保険室へ問い合わせください。

## 行政相談委員さん お気軽にご相談ください

総務省では、国民の行政に対する苦情や意見・要望を受け付けて、その解決や改善を図るため、行政相談委員を委嘱し、地域住民に対し身近な行政相談活動を推進しています。

このたび、林鍛委員の任期満了に伴い、後任に岡元幸雄さんが委嘱されました。

相談は無料で、秘密厳守です。

## 恩給をお受け取りの方へ

### 恩給受給権調査が より簡単になりました

- 平成15年4月から、恩給受給権調査申立書に市区町村長の証明は不要になりました。
- 平成16年4月から、恩給受給権調査が2年に1回となります。
  - ・誕生日が偶数日の方は、平成の偶数年度の誕生日が調査の対象になります。
  - ・誕生日が奇数日の方は、平成の奇数年度の誕生日が調査の対象になります。
 (年度とは、その年の4月から翌年の3月まで。)
- 恩給の支払いは年4回です。
  - ・支払い月は、4月、7月、10月、12月。
  - ・支払通知書は、毎年1回7月の支払日前に送付いたします。(ただし、恩給を現金で受給されている方の支払通知書につきましては、年4回送付します。)

### 【狂犬病予防注射及び畜犬登録日程表】

月日	場所	時間
5月8日(木)	大浜集会所前	9:25~9:50
	中之浜バス停前	10:00~10:15
	仁田之浜集会所前	10:25~10:50
	豊之浦消防倉庫前	11:10~11:30
	川永田集会所前	13:30~14:00
伊方町役場前	14:10~15:00	
5月9日(金)	二見公民館前(加周)	10:00~10:30
	二見バス停前	10:40~10:50
	町見支所前	11:00~11:30
	伊方越集会所前	13:30~13:45
	亀浦集会所前	13:55~14:10
	鳥津集会所前	14:30~14:45
大成集会所前	15:15~15:30	

**狂犬病予防注射と畜犬登録を**

平成15年度の畜犬登録と狂犬病予防注射を次の日程で行います。

畜犬登録につきましては、生涯1回の登録で済みますので、未登録の犬は最寄りの会場で登録を受けてください。

なお、狂犬病予防注射は従来どおり、生後91日以上の犬は毎年受けなければならぬことになっています。

▼畜犬登録の際は、印鑑を持参してください。

▼犬を自由に扱える人が、連れて来ててください。

▼料金(1頭につき)

登録料……………3000円

予防注射料……………2850円

※くわしいことは、保健環境課へ問い合わせください。

平成15年  
4月より

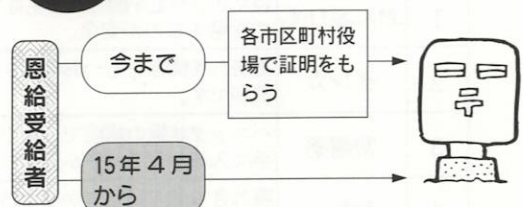

お問い合わせ

総務省人事・恩給局 ☎ 03-5273-1400

ホームページ <http://www.soumu.go.jp/>

5月

消防署からのお知らせコーナー

# 家族を地震から守る 家族防災計画

家具・衣服・本・写真など家の中の物には個人の思い出がたくさん詰まっているでしょう。しかし、災害時には、それにこだわって命を失う事にもなりかねません。あなた自身を、そして家族の命を守るための知識を備えておきましょう。



## 地震の心得10か条

地震は「いつ」「どこで」起こるか予知出来ません。どんなに準備をしても、しすぎることはないのです。

- |    |                          |     |                                    |
|----|--------------------------|-----|------------------------------------|
| 1条 | まず落下物から身を守るため、わが身の安全を図る。 | 6条  | 崖や川岸等は地盤がゆるんでいる可能性があるため近寄らないようにする。 |
| 2条 | 慌てず、騒がず、冷静に素早く火の始末をする。   | 7条  | 役場の広報やテレビ・ラジオのニュースに注意する。           |
| 3条 | 非常口を確保するために、玄関などの扉を開ける。  | 8条  | 避難は自動車は使わず、持ち物は最小限度にする。            |
| 4条 | 火が出たら近所に協力を求め、まず消火する。    | 9条  | みんなで協力して応急救護を。                     |
| 5条 | 落ち着いて行動し、慌てて外に飛び出さない。    | 10条 | 余震には十分注意し、正しい情報をつかむ。               |

家族によって準備物が変わってきます。参考にしてみてください！

お年寄りがいる場合	
1	おんぶひも 寝たきりや足が弱ったお年寄りは、背負って避難するのが安全。
2	タンカ 重病人や障害をもつお年寄りがある時は便利です。
3	常備薬 パニック状態の病院で、すぐに常用薬が手に入るかどうか分からない。
4	おむつ 寝たきり老人には欠かせない。紙おむつなら使い捨てが可能。
5	看護用品 避難生活はそれだけでなく不自由。看護に必要な物は忘れずに。

赤ちゃんがいる場合	
1	おんぶひも 手で抱くことは避難しにくく危険。必ず背負って避難する。
2	離乳食 避難時は十分な食事は望めない。離乳期の赤ちゃんには離乳食は欠かせない。
3	ミルク 哺乳瓶 赤ちゃんは災害弱者。常にケアを忘れずに。哺乳瓶は衛生的な管理を。
4	おむつ 断水が考えられる。紙おむつなら使い捨てができる。
5	母子手帳 母子手帳は赤ちゃんの成長記録。必ず携帯しましょう。

八幡浜地区消防署 第二分署 (☎ 36 - 3119) ・伊方町消防団

— いま拓く 豊かな伊方 ゆめ・未来 —

# 暮らしの保健室 ②

## 健康診断を

### 受けよう!!

どんなに健康に気を配っていても、生活習慣病は、いつあな  
たに忍び寄ってくるかわかりま  
せん。そんな時、健康診断(健診)  
が威力を発揮します。自覚症状  
のない初期の段階でも、健診で  
早期発見できれば、病気の芽を  
いち早く摘みとることができ  
るのです。

伊方町でも5月より各種健診  
が始まります。自分の健康のた  
め、家族の幸せのために健診を  
利用しましょう。

## 健診にはこんな効果が

### あります

◇病気の早期発見・治療につ  
ながります。どんな病気でも、  
早期に治療すれば治る  
確率も高いものです。

◇仕事や生活からくる負担が、  
健康にどんな影響を与えて  
いるかを知ることができま  
す。

◇健康に対する認識が深まり、  
普段の生活を反省するきつ

保健センターでは、皆さんが健康づくりを  
すすめていくためのお手伝いをしています。

15年度健康診断のご案内を  
ご覧下さい。

ご覧下さい。

かけとなります。  
◇健康状態の変動が継続的に  
チェックでき、セルフコン  
トロールの指標になります。  
◇若い頃から定期的に受診し  
ていけば、健やかな老後を  
送るための前提となります。

## 伊方町で実施している

### 健診

○基本健康診査

◇問診、身体計測、尿検査、  
血圧測定、血液検査、心電  
図検査、眼底検査、診察等)  
\*C型肝炎検査は節目の方  
等に血液検査で実施。

○結核・肺がん検査

(デジタル健診CR法で実施)

○胃がん検査(胃部X線検査)

○大腸がん検査(便潜血検査)

○子宮(頸)がん検査

(膣頸管細胞診)

○乳がん検査(視触診検査)

○骨粗鬆症検査

(超音波による骨密度測定)

\*節目検査今年度に満40才・  
50才の女性は無料

\*日程や受診料など、詳しく  
は地区の保健推進員さんが

各家庭に配布しました『平成

## 健診結果を今後の健康 づくりに活かそう

せっかく健診を受けても、受けつ  
ばなしでは意味がありません。  
問題があってもなくても、その  
結果をもとにして健康状態を確  
認し、今後の健康管理に活かし  
ていくことが大切です。

生活習慣病は無症状の段階か  
ら知らず知らずのうちに進行し  
ていきます。また、病気の種類  
にもよりますが、年齢が若いと  
かえって速く進行してしまう病  
気も多くあります。

一回ごとの健診を大切に、  
検査結果を注意深く見つめる緊  
張感を持ちましょう。そして、  
生活上悪いところがあった場合  
には、すぐに改善するようにし  
ましょう。



# ねんきんコーナー

## 学生のみなさん！保険料の学生納付特例制度があります。

学生納付特例制度は、学生本人の前年の所得  
が68万円以下の方について、届出(申請)をし  
て承認を受ければ在学中の国民年金保険料が後  
払いできる仕組みです。

対象となる学生は、全日制の学生に加えて夜  
間部、定時制、通信制課程の学生です。

承認を受けると学生納付特例期間中の障害や  
死亡といった不慮の事態には、障害基礎年金ま  
たは遺族基礎年金が保証されます。

学生納付特例の期間は、届出のあった月の前  
月から当該年度の末月までの期間で承認されま  
す。したがって、4月分から納付特例を受ける

には、毎年5月末日までに住民票のある市町村  
役場へ届出が必要となりますので申請を忘れず  
に行ってください。前年の所得を確認する必要  
があることから届出は毎年必要となります。

なお、学生納付特例期間は、追納(10年以内  
に保険料を納めること)が  
なければ老齢基礎年金の額  
には反映されず、受給権発  
生のための資格期間を見る  
場合にのみ考慮されるので、  
卒業後に追納することをお  
勧めします。



## 町国際交流協会会員募集のお知らせ

伊方町国際交流協会では、町民を中心に広く、国際交流についての理解と関心を高めるため、積極的に各種交流事業を行っています。

ぜひ、ご入会のうえ、ご協力くださいますようお願いいたします。

### ★★★★入会手続き★★★★

#### 1. 協会への入会

協会への入会は、所定の申込書により申し込んでください。(申込用紙は下記事務局にあります。)

#### 2. 会員証の交付

申込書を受理したときは、会員の認定をして、会員証を交付いたします。ただし、脱会する場合は、会員証を返還してください。

#### 3. 会費

会費は、申込書と申込み口数に応じた金額を添えて、協会に納めていただきます。また、次年度以降は、協会より年度初めに請求いたします。

年会費は、次のとおりです。

- (1) 個人会員 1口以上(1口3,000円)
- (2) 法人会員 1口以上(1口10,000円)

#### [申込み及び問い合わせ先]

西宇和郡伊方町湊浦 1993-1 伊方町役場企画財政課内 伊方町国際交流協会

## ホストファミリーの募集

～町国際交流協会～



本年も、姉妹都市であるアメリカミネソタ州レッド・ウィング市から、学生(中学生)がホームステイに来日し、本町で交流を図っていただく予定です。伊方町国際交流協会では、国際交流に関心のある方を対象に、家族ぐるみでおつきあいをしていた

だけの家庭(ホストファミリー)を募集いたします。

皆さんのボランティア活動が、国際化の進む地域社会の中で果たす役割は非常に大きなものがあります。皆様のご応募を心からお待ちしております。

〈応募資格〉・伊方町内に住所を有する家庭

- ・家族全員の理解があり、家族ぐるみで交流ができる家庭
- ・ホームステイ受入れに伴う基本的な経費(食費など)は受入れ家庭の負担です。  
(高校生、中学生以下の子どもがいれば最適です。)
- ※応募者多数の場合は、調整させていただきます。

〈応募方法〉・所定の申込用紙に必要事項記入の上、伊方町国際交流協会に申し込んでください。(応募用紙は、下記事務局にあります。)

〈ホームステイ期間〉

平成15年7月下旬から8月上旬  
(約10日間)

〈募集期間〉平成15年5月23日(金)まで



TEL 38-0211・FAX 38-0444

## 旅券発給申請される 皆さんへ

4月21日(月)から、旅券の発給申請の際に、ご自分の住民基本台帳コード番号を提示すれば、これまで必要であった住民票の写しが原則として要なくなります。

その際には、申請者ご本人が、ご自分のコード番号を申請書に記入してください。

ただし、申請書の提出を代理の方に依頼する場合は、コード番号を申請書に記入する必要はありません。

また、代理者コード番号を告げる必要もありません。

なお、コード番号の提示を希望されない方は、これまでどおり住民票の写しを提出してください。



受講対象者	伊方町国際交流協会会員 (協会に入会すれば、学生でもどなたでも受講することが出来ます。)
募集人員	初級 10名 中級 10名(途中から初級への編入は可能です。) ただし、初級、中級共に受講者が5名に満たない場合は開講いたしませんのでご了承ください。
受講料	無料 (ただし、テキスト代については個人負担)
講師	(株)ランゲージハウス(松山市)
日程	平成15年6月から平成16年3月まで(予定) 毎月2回 火曜日 20:00～21:00 または、19:00～20:00
会場	伊方町民会館 2階 視聴覚室 ※くわしくは、企画財政課へ問い合わせください。
申込先	伊方町国際交流協会事務局(企画財政課内)へ
申込期限	平成15年5月23日(金) (定員になり次第〆切りです。)
主催	伊方町国際交流協会
後援	伊方町

TEL (0894) 38-0211

## 英会話教室受講者募集

町国際交流協会

# ヤング プロフィール

(91)



たなかやちよ  
**田中八千代**さん  
(22歳)

- 住所 中浦
- 身長 156cm
- 体重 ?kg
- 血液型 O型

### 職業(勤務先)

伊方町社会福祉協議会

### あなたの性格は？

さっぱりしている。

### 趣味・特技は？

音楽鑑賞

### 今一番熱中していることは？

ドライブ、ストレッチ

### 好きな異性(同性)のタイプは？(例えば誰)

体育会系で、優しい人

### 将来の夢は？

日本全国グルメの旅

### 伊方町をどう思いますか？

山があり、海があり、和やかでとても安心する町です。

### 町づくりに対する希望・意見などをどうぞ

このまま豊かできれいな自然環境を守ってほしいと思います。

## Where's the bathroom?

今回は日本とアメリカの「お手洗い」のことに  
ついて解説したいと思います。アメリカの体験  
がない人のためにすこし面白いことを紹介しま  
す。初めて日本に来た時、まずびっくりしたこ  
とは日本のお手洗いでした。アメリカの家は、トイ  
レとお風呂が同じ部屋にあるのが普通なので、留  
学した頃、ホストファミリーのトイレとお風呂は  
別でおかしいと思いました。それと、トイレはと  
ても豪華な感じしました。大きくていっぱいボ  
タンが付いているトイレは何というかわからな  
かったので、留学生同士でザ・スパートイレ(the  
super toilet)と呼びました。このトイレのボタンは全部日本語で書いてい  
るからよく間違いました。例えば、友達の家で使  
った時流す方法がわからないでピダを押してしま  
いました。その時にトイレから変な音が出て、私  
はあぜんとして、「なんでだろう」と思いながら  
そのままトイレを見ていまし



にか長い金属から水が  
くりして、後ろにさがっ  
濡れてしまいました。  
別のスリッパがあり、  
思いながら使いません



セーラ・メイ

(21)

後は、日本のお風呂です。アメリカ、特にハワイは  
いつもシャワーで体を洗うのですが、一年間の日本での生活の後、ハワイに  
帰った時、シャワーだけでしたから、もの足りない感じがしました。お風呂  
は日本の習慣ですから、他の留学生の友達から「ホストファミリーの子供は  
お父さんと一緒にお風呂に入るよ！」と聞いた時に信じられませんでした。  
私は赤ちゃんの頃、母とお風呂に入ったと思いますが、父と一回しか入りま  
せませんでした。アメリカの子どもは普通母親か兄弟と一緒に風呂に入ると  
思います。

また公共トイレですが、アメリカと日本は違います。日本の公共トイレ、  
トイレトーパーパーがないお手洗いはいっぱいです。逆にアメリカでは  
かならずあります。それから、日本は和式も洋式もあります。私は和式を使  
うのに、六ヶ月かかりましたが、中には日本に住んでいながら、一回も和式を  
使ってない友達があります。たしかにアメリカ人が和式に慣れるのは難しい  
と思います。

トイレの話には、もっと面白いことがあるのですが、あまり詳しいことは  
書けませんが、もし他の国のお手洗いを体験するとしたら、異文化との接触  
です。私は、特に日本の文化との接触は常に活気を与えてくれました。

## 渡ノ瀬立標工事のお知らせ

海上保安庁では、このたび、竹ヶ島西方約2.5キロの岩  
礁にある「渡ノ瀬立標(わたりのせりっぴょう)」について、  
利用者からの要望に応え、灯火の設置工事を行うこと  
になりました。

工事の詳細や灯火については決まり次第お知らせしま  
すが、工事期間中、関係者の皆様にはいろいろご不便を  
おかけしますので、よろしくお  
願います。

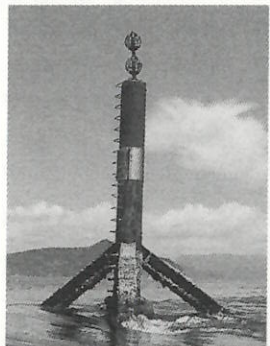

現在の渡ノ瀬立標

なお、本工事や宇和海の灯台  
について、ご質問やご意見があ  
りましたら、お気軽に  
宇和島海上保  
安部灯台課  
TEL 0895-22-  
1933まで、ご  
連絡下さい。



よろしくお  
願いします。

## もうすぐ全ての放送がデジタル化されます

総務省では、すでに始まっているCS、BSデジタル放送に  
続いて、皆さんに一番身近な地上放送のデジタル化を推進  
しています。

地上デジタル放送では、ハイビジョンクラスの映像、CD  
なみの音質の番組をご覧いただけるほか、ゴースト(画面の  
二重映り)や雑音の少ない美しい映  
像でご覧いただけます。

地上デジタル放送は、関東、中  
京、近畿の広域圏では2003年末ま  
でに、四国を含むその他の地域で  
は2006年末までに放送を開始する  
予定です。

詳しい情報は、  
[http://www.shikoku-bt.go.jp/  
index\\_digital.htm](http://www.shikoku-bt.go.jp/index_digital.htm)でご覧下さい。  
総務省 四国総合通信局 情報通信  
部放送課



もっと楽しく、もっと便利に。  
すべてのテレビジョン放送が  
デジタル化されます。

# 伊方発電所の状況

## 1. 運転状況について (平成15年3月末現在)

- 伊方1号機 (定格電気出力56万6千kw)  
定格熱出力一定で運転中
- 伊方2号機 (定格電気出力56万6千kw)  
第16回定期検査中(1月27日～)
- 伊方3号機 (定格電気出力89万kw)  
定格熱出力一定で運転中



## 2. 2号機の加圧器補助スプレイライン逆止弁の不具合について

3月5日(水)14時頃、定期検査中の2号機において、本定期検査中に取り替えた加圧器補助スプレイラインの逆止弁の液体透過検査を実施したところ、弁座に指示が認められ、調査の結果、線状の傷が確認されました。このため、新品に取り替えて、同検査にて傷のないことを確認しました。

## 3. 2号機の補機冷却水系統逃がし弁動作に伴う純水の漏えいについて

3月18日(火)11時頃、定期検査中の2号機の原子炉格納容器内において、作業員が床面に溜まり水のあることを発見しました。調査の結果、補機冷却水系統のうち一次冷却材ポンプを冷却するための純水を供給する配管の弁を機能検査のため開操作した際、配管内部の一時的な圧力変動により、当該配管の逃がし弁(3台)が動作し、冷却水が漏えいしたものと推定されました。このため、逃がし弁の出口側に飛散防止措置を講じ、19日10時15分に通常状態に復旧しました。

## 4. 3号機の復水脱塩装置再生用水ポンプ出口配管からの漏えいについて

3月27日(木)13時57分頃、通常運転中の3号機において、復水脱塩装置再生用水ポンプ出口配管フランジ部から純水の漏えいがあることを作業員が発見しました。このため、当該系統を隔離して漏えいを停止しました。当該フランジ部を分解点検した結果、パッキンにこすれ跡が見られたものの、割れ等の損傷はありませんでした。その後、当該フランジ部のパッキンを取り替えて、漏えいのないことを確認後、27日19時10分、通常状態に復旧しました。尚、これらの事象について、町・県が合同で立ち入り調査を実施し、環境への放射能の影響がないことを確認しました。また、この他、1号機のタービン建屋において、日常保守作業中の作業員の右目に異物混入(26日)と発電所構内を走行中のフォークリフトの横転により運転者が左足を負傷(27日)の2件の負傷者を病院へ搬送した事故がありました。

## まごころ銀行

中浦にお住まいの矢野順一郎さんから香典返しとして20万円、平成14年度区長会(大森次郎会長)から福祉の増進にと8260円、伊方郵便局交通安全隊から福祉の増進にと4460円ご寄付いただきました。

## お礼

大分県杵築市にお住まいの吉原 謙さんから1万円、京都府八幡市にお住まいの松本昭則さんから1万円、兵庫県加古郡播磨町にお住まいの鳥津俊郎さんから1万円、大分県別府市にお住まいの野田源一郎さんから1万円広報紙編集費用にご寄付いただきました。紙上から厚くお礼申し上げます。

# 町内の交通事故

(平成15年4月1日現在)

- 物件事故…9件(3月) 累計26件
- 人身事故…2件 傷者2人(3月) 累計7件 傷者9人

全国的に「密輸・密航」が頻繁に発生し、「銃器・薬物」にかかる犯罪が増加しております。更には宇和海地区においては「養殖業の窃盗・廃棄物の投棄」が後を絶ちません。そこで、長い海岸と宇和海地区の海上を守るためには、海上、海岸付近で活動する方々と関係治安機関が官民一体となって連携することが有効と考え、関係団体等の代表者295名の強力なバックアップを得て、「宇和海防犯対策協議会」が発足しました。

宇和島海上保安部

# 人の動き

平成15年4月1日現在  
世帯数 2,558世帯 (-5世帯)  
人口 6,746人 { 男3,253人 (-4人) }  
{ (-13人) } { 女3,493人 (-9人) }

## 〔3月受付分〕 えんむすび

(太字は町内在住者)  
氏名 本籍地

お誕生おめでとう

よい子に育ってください

保護者 続柄 児名

## おくやみ

死亡者 年齢 住所



## 愛媛県指定標準米の設定内容の変更について

平成15年4月1日から変更

「主要食糧の需給及び価格の安定に関する法律」いわゆる食糧法の下で、消費者の皆さんに低廉で安定した品質のお米を供給するため、「指定標準米制度」が設けられています。

区分	変更後
目安価格	3,110円/10kg
原料構成	4類相当品種…20% (あきたこまち)
	5類相当品種…80% (ヒノヒカリ、こいこころ、コガネマキリなど)

県では、この制度に基づき、「愛媛県指定標準米」を設定していますが、平成15年4月1日から次のとおりその内容が変更されましたのでお知らせします。

問い合わせ先 愛媛県庁 農林水産部農業振興局農産園芸課 食糧係 TEL(089)912-2569(ダイヤルイン)

■ ホームページアドレス ■  
http://www.shikoku.ne.jp/ikata/  
■ E-mail アドレス ■  
kikaku@ikata.shikoku.ne.jp

発行/伊方町 〒796-0301 愛媛県西宇和郡伊方町湊浦1993-1  
編集/町長公室 ☎(0894)38-0211 FAX 38-1373  
印刷/株豊豫社 八幡浜市松柏 ☎(0894)22-0144

わたしたちの街に新しい発見

ふ♥れ♥あ♥い

## いかた

## ■ 教育だより

発行 / 伊方町教育委員会 編集 / 生涯学習課 印刷 / (株)豊豫社

## 九町小学校入学式



4月8日(火)町内5校、中学校1校で一斉に入学式が挙行されました。小学校へは57名の児童が中学校へは76名の生徒が入学し、希望に満ちた一歩を踏み出しました。

楽しい学校生活が送れるよう、上級生や地域の方々のあたたかいご協力をお願いします。

## 今月の主な紙面

- 九町小学校入学式
- 学校通信  
転入先生こんにちは
- 公民館だより
- 生活文化女性塾生募集
- 町見郷土館から
- 人権学習シリーズ
- 俳句クラブ
- いかた民俗ノート
- 川柳クラブ
- 図書室だより

毎月第2日曜日は「家庭の日」です。

5月のテーマ「自然に親しもう」

(実践方法)

- 家族そろって野や山に出かけ自然に親しもう。
- 庭木などの手入れをし、木や草花を愛する心を養おう。

# 学校通信 転入先生こんにちは

## 水ヶ浦小学校



米澤勝恵 校長

このたびの人事異動で八年ぶりに水ヶ浦小学校へ転任してまいりました。以前と変わらない地域の方々の温かい笑顔と「おかえりなさい」という言葉に、旧任地の良さをひしひしと感じています。その温かさに甘んじることなく、子どもと視線に合わせた教育を実践するとともに職員との和を大切にしたいと思っていますので、ご指導・ご助言をよろしくお願いたします。



宇都宮清三 教頭

一年ぶりの伊方町、そして十四年ぶりの水ヶ浦小学校です。本町では、水ヶ浦小学校、伊方小学校、二見小学校で十五年間勤めさせていただきました。子ども達と共に泣き笑った水ヶ浦小学校の六年間が、昨日のことのように思い出されます。

水ヶ浦小学校に赴任させて頂き、ありがたく幸せに感じています。明るく健やかな子どもたちの育成に向け、保護者や地域のみなさんの協力を得ながら、全力で取り組む覚悟です。よろしくお願いたします。



中田房子 教諭

教師生活三十三年目にして初めて伊方町に赴任することになり、期待と不安が入りまじった毎日ですが、水ヶ浦小学校が暖かく明るい感じがしますので、落ち着いて仕事ができそうです。もう元氣はつらつという年ではなくありませんが、元氣だけはとりますので、元気で、はつぱつ、こつこつ頑張りたいと思っています。

メロデーラインを気持ちの切り替えラインにして、新鮮な気持ちで仕事に取り組みたいと思っています。どうぞよろしくお願いたします。



脇坂志穂 教諭

この度の異動で、伊方中学校から水ヶ浦小学校でお世話になることになりました。伊方町でお世話になるのは四年目になります。水ヶ浦小の校舎からは美しい海が見えます。天気の良い日は、太陽の光が海に反射してきらきらと輝いて見えます。伊方中とはまた違った景色が見れてうれいです。

三年ぶりの小学校なので初心にもどって、元氣いっぱいの子とも達と一緒に体を動かしていきたいと思っています。どうぞよろしくお願いたします。



徳弘亜紀 教諭

「ただいま!!」この度の異動で、大洲市立喜多小学校から水ヶ浦小学校に赴任してまいりました。出身は、保内町川之石です。

伊方町では、講師として二見小や九町小で大変お世話になったことがあるので、西宇和郡に、それも伊方町に帰ることができ、大変嬉しく思っています。

「二期一会」一つ一つの出会いを大切に、子どもたちと元氣いっぱい毎日を通したいと思っています。保護者・地域のみなさま、どうぞよろしくお願いたします。

## 伊方小学校



石川裕己子 教諭

こんにちは。この度、三崎町立二名津中

学校より赴任してまいりました。

十二年ぶりに、また伊方町でお世話になりました。町見中学校では八年間勤務させていただきました。この時生まれた二人の娘も早、高校生となり月日の流れを感じます。六年ぶりの小学校勤務となり、まだまだ戸惑いの連続ですが、明るく、パワフルな先生方と共に、伊方つ子一人一人の成長を見守っていききたいと思っています。新しい出会いを楽しみに頑張ります。よろしくお願いたします。

## 豊之浦小学校



二宮みね子 教諭

九町小学校で五年間勤務した後、八年の時を経て再び伊方町でお世話になることになりました。なじみのある伊方町で勤務できることをうれしく思っています。

メロデーライン途中からの曲がり道をつき当たると、高台に建つ豊之浦小学校。海からの傾斜地に、九町とは違った風情を感じます。少人数だけに、子供たちともすぐに仲良くなれそうです。地域のこととも早く理解し、うまく連携がとれるようにしたいと思っています。

## 九町小学校



阿部美恵子 教頭

この度の異動で、九町小学校に赴任してまいりました。山核でピンクに彩られた山々を味わいながら、瀬戸町から通勤しています。

生き生き、元氣いっぱいの九町つ子、温かい職場、活発なPTA組織、協力的な保護者・地域の方々との出会いに初めての伊方町勤務ではありますが、これからの生活を楽しくしています。更に恵まれた教育環境を活用し、心豊かで、たくましく九町つ子の育成に全力を尽くしていきたいと思っています。

いろいろな皆様方にお世話になることと思いますが、どうぞよろしくお願いたします。

## 二見小学校



野村陳与 教諭

この度の異動で伊方小学校から、母校である二見小学校に勤務することになりました。

これで町内を一巡できました。子どもの頃歌った校歌を入学式当日から子供たちと一緒に歌える喜びを味わっています。恵まれた自然、温かい人情にふれながら、子どもたちと共にがんばっていききたいと思っております。どうぞよろしくお願いたします。

## 伊方中学校



山本しづか 教諭

はじめまして。この度の異動で大洲市の大洲北中学校から参りました山本しづかと申します。

実は昨年度の三月十八日に遠足で伊方町を訪れました。その時に、「いやあ、伊方はいい所だなあ。空気もおいしいし、景色もきれいだし、おいしいお弁当まで出るし。」と感じていました。その伊方町へ赴任することになり、これも何かの縁だと驚いています。今自分ができることを一所懸命やっていきたいと思っています。どうぞよろしくお願いたします。



矢畑祐子 教諭

はじめまして。この度、新規採用教員として伊方中学校でお世話になる、矢畑祐子です。伊方町はもちろん初めてのな

ですが、教育現場に立つのも初めてです。今年の三月に学生生活を終えたばかりで、四月からの生活に新鮮さを感じながらも、少し戸惑っています。しかし、明るく元氣な生徒たち、活気あふれる先生方に負けないよう、毎日笑顔で一生懸命頑張ります。



炭倉正明 教諭

勉強不足で何かとご迷惑をおかけしますが、どうぞよろしくお願いたします。

はじめまして。東宇和郡宇和町小学校から転任してまいりました。社会科の小川先生の代員として、九月いっぱいお世話になります。私は生まれも育ちも宇和町なので、伊方町のこととはほとんど知りませんのでこれから勉強していききたいと思います。また中学校での経験がなく、今は緊張と不安でいっぱいではありますが、その反面、楽しみでわくわくする気持ちもあります。短い期間ではありますが一日一日を大切に一生懸命がんばりたいと思っております。よろしくお願いたします。



市川亜美 教育指導員

はじめまして。この度伊方町教育活動指導員として伊方中学校に勤務することになりました。教科は英語です。授業を通じて生徒たちが英語に興味を持ち好きになってくれるよう日々精進していきたいと思っております。勤務が始まってまだ日が浅いですが、刺激の多い毎日です。色々なことを自分に取り取ってみたいと思っています。何かといたらない点も多々あると思いますが、よろしくお願いたします。



### 公民館だより

## 「合併の進む中で」

伊方町中央公民館 岩 西 啓 二

地方分権型の行政システムに転換していく為の方策として、現在市町村合併が積極的に進められています。合併特例法の適用も絡み、市町村行政は、将来の予測のつきにくい一大変革期を迎えています。

生涯学習の一環としての公民館活動も、行政主導から住民主導へ転換する流れにあり、地域住民の方々のニーズに対応した多様な機会を提供し、人的交流を深めながら、豊かな地域環境を醸成していく必要があります。

合併であげられているメリットは、行政サービスの向上、重点投資規模の拡大、公共施設の効率的配置、首長や議員、職員数の減少による財政負担の軽減やその他の、合併特例法による18項目の優遇処置などがあります。しかし、デメリットには、身近な存在としての役場消滅によるきめ細かなサ-

ビスの低下、公共施設の利便性の低下や過疎化の進行、人的削減による民意反映の低下などが考えられます。これらメリットがどのよう享受され、デメリットがどう克服されるのか明らかにされる必要があります。

人口が都市に集中し、地方の過疎化や少子高齢化が進行する中で、地域の良き伝統や文化を守り育ていくことがはたして合併の中で可能でありましょうか。どのように克服していけば良いのでしょうか。

今や、地方自治活動のあり方が問われています。私達は身近にある各種団体のあり方や、自治公民館活動を視野に入れた団体組織の再構築を思いかなければならないと考えます。この大切な時期に、地域の皆さんのすばらしいお知恵を拝借できますれば大変ありがたく存じます。

### 塾生募集

## 伊方町生活文化女性塾

地域における男女共同参画社会づくりを進めるため、地域に密着した学習及び調査研究を行う生活文化女性塾を開催することにより、人材の育成を図っています。

事業内容は毎年塾長を中心に、みんなでテーマを決めて活動しています。皆さんの参加を塾生一同お待ちしております。

#### ◎対象者

町内在住の成人女性

#### ◎申込締切日

平成15年5月20日

#### ◎申込・問合先

生涯学習課 ☎ 380211



## 町見郷土館から

### 第1回新収蔵資料展

5月2日(金)～6月1日(日)

5月の町見郷土館は、平成13年～14年度に新しく収集した資料を紹介する「新収蔵資料展」を開催します。

発見！旧町見村を語るエッセイ／謎の角筆文獻とは？／お四国遍路の小道具／冠婚葬祭の名脇役／「伝える」の



お詫びと訂正  
前号のこのコーナーで大洲城復元工事の完成時期が誤ってました。お詫びして訂正いたします。

【正】16年夏完成予定  
【誤】15年夏完成予定

人権学習シリーズ (161)

# 学校における人権・同和教育の取り組み

— 伊方小学校 —

## よろこびいっぱいの新川会館学習会

仲間づくりを目的として、平成14年度学習会はスタートしました。月に2回、第1・3金曜日の夕方新川会館に子どもたちが集まってきます。「学習会」といっても勉強だけでなく、楽しい体験活動も取り入れ、より多くの子どもたちに参加してもらおうと考えて実施してきました。

花植え、実験(スライム作り、アイスクリーム作り)、工作、料理(お好み焼き、ホットケーキ)、年賀状や七夕かざり作り、書き初め等、みんなでわいわい言いながら、楽しく活動しました。中でも、特に参加者が多かったのは、外遊びです。1年生から6年生までが一緒になって、おにごっこをしました。汗びっしょりになるまで元気よく走り回りました。ドッジボールでは、夢中になって遊ぶあまりにボールが川に落ちて流されてしまったけれど、子どもたちは協力してボールを拾い、たくましい姿を見せてくれました。

また、毎年楽しみにしているのは、バスに乗って行く体験学習です。8月には城川町で「ギャラリー城川」でかまぼこ板の絵を鑑賞したり、何度も転びながらグラススキーやロング滑り台に挑戦したりしました。2月は、そば打ち体験とスケートを楽しみました。自分たちで打ったそばはおいしくて、あっという間に全部食べてしまいました。高学年が低学年にやさしく手助けをしているのがとってもほほえましかったです。

最後の学習会では、主事さん推薦の映画「地球が動いた日」を視聴しました。阪神・淡路大震災を体験して成長する主人公と彼を取り巻く温かい人たちとの心の交流を描いたこの映画に、子どもたちは食い入るように見入っていました。6年生のひざにちょこんと座ってじっと見ている子、涙が出そうになっている子…。難しいテーマかと思いましたが、高学年の子どもはもちろん、低学年の子どもにもしっかりとメッセージが届いたように感じました。

閉校式では、保護者や関係者の方々が見守る中、一人ずつ楽しかったことを発表し、思い出を振り返ることができました。

さて、いよいよ今年度も学習会が始まります。さらに、仲間の輪が広がっていくよう、またよりよい人間関係を築く力がつくよう、実施内容、時間、方法等について工夫していきたいと思っています。また、子どもたちの願いや希望を計画にとりいれ、

自主的な活動となるようにとも考えています。「よろこびいっぱいの学習会」。今年も子どもたちの笑顔がたくさん見られることを願っています。



## 俳句クラブ

山桜咲きて膨らむ佐田岬	花冷えの道後足湯に浸りたり	遙かなる雑木の山も桜色	花満開音して発てり大鴉	花吹雪観音像に降り注ぐ	花万朶樹上に目白の騒々し	ダム囲む花を映して水平ら	坂に立ち満開の花の宮居かな	山桜一湾のぞむ狼煙山	草萌の斜面朱塗のモノラック	公園の花見は媼二人だけ	俎に乗りて鎮まる桜鯛	遊園地花の満開一人見る	燕来て屋根を越ゆるや飛行雲	お霊供の椀に花菜の色副へり	寒造り男裸の麴室	免許取りたて花吹雪浴びてをり	木の椅子に湿りの戻る菜種梅雨	旅仕度整え一と日花の雨	傘寿祝ぎ子等集まりて花の下
梶谷 芳久	吉本ミツ子	宇都宮睦子	門田 千枝	二宮寿賀子	井上まさ	松坂 正子	林 まさ	池田 君子	木戸 悦子	稲月シゲ子	広瀬 秀晴	菊池ましえ	渡邊 一幸	篠川 勝子	上田 益男	渡辺日出子	上田サチエ	井上 良枝	山崎 美喜

# いかた民俗ノート ⑧

宇和町の愛媛県歴史文化博物館(TEL〇八九四・六一・六二二二)では、現在「岬の裂織物語」という展覧会がひらかれています(6月8日まで)。

また現在では貴重な裂織の製作者である湊浦在住の政木吉春さんの実演も予定されています(5月5日・6月1日)。

4年前、やはり同館の展覧会で一躍有名になった「裂織(ツツレ)」が、再び一堂に展示されます。

昔の作業着だったツツレが、これほどまでに脚光をあびると思いもしなかったという方も多いと思います。そう、私た

ちにとってツツレは普段の生活風景の一部でした。この展覧会では、昭和30年代前後の、わたしたちの暮らしの何気ないワンシーンを撮った貴重な写真も、数多く展示されます。今はなき九町越地区の集落や豊之浦の打瀬網船の写真も出ています。

当時の写真には半島独特の気候風土の中で、たくましく生き生きと暮らした人々の誇らしさが感じられます。あなたもこの機会に懐かしい風景に出会ってみませんか？

はなのさきおりのがたり  
**岬の裂織物語**

2003年4月26日[土] - 6月8日[日]

**愛媛県歴史文化博物館**  
MUSEUM OF EHIME HISTORY AND CULTURE  
〒797-0811 喜多郡宇和町御幸之町4-11-2 TEL(0894)62-2222

開館時間：午前9時～午後5時(但し、入館は午後4時30分まで)  
休館日：毎週月曜日(但し、5月5日開館、5月6日休館します)  
観覧料：常設展示観覧料が別途です  
大人500円(400円)  
中(小) 内は20名以上の団体料金  
65歳以上及び小中学生などは無料です

●展示解説会 5月18日(日) 13:00～  
宇和町司馬氏(愛媛県生涯学習センター 主任学芸員)

●裂織実演 5月6日(月)・6月1日(日)  
各日共11:00～12:00、14:00～15:00  
政木吉春氏

## 図書室だより

新緑の鮮やかな季節となりました。進学・就職等で四月は何かと忙しく、その疲れがそろそろたまってきたいませんか？ここらで心身のリフレッシュしてみようか。

では、新刊を紹介します。  
○忘れ雪 新堂 冬樹  
○布を裂いて布を織る

## 川柳クラブ

花鋏可憐な花にとまどうる	酒造り酒と添い寝をして造る	携帯電話何都も主人のお供する	「切られ役」切る役以上の技がいる	苦のあとに楽があるとは限らない	戦争いや死にた児抱く母を見て	「きれいだね」と言われた頃もあったのに	消し忘れ閉め忘れして大あわて	咲き満ちて待つてる花に蝶が来ん
木下 一昭	上田 文男	菊池真志江	篠川佳津子	池田 君子	稲月シゲ子	木戸恵津子	門田 千枝	梶谷 芳泉

- 陶芸入門コツのコツ 望月集
- ブレイブ・ストーリー上・下 宮部みゆき
- 阿川佐和子のワハハのハ 阿川佐和子
- 犬女 中村うさぎ
- 名探偵コナン科学トリックブック 青山 剛昌
- 贗門島 上・下 内田 康夫

平成14年度  
**図書室利用状況**



○利用者数	1,304名
○貸出冊数	2,568冊
○開室日数	231日
○蔵書冊数	24,266冊

(3月末日現在)

# 5月

3月10日から改正農薬取締法が施行されました。主な改正点は、①無登録農薬の製造、輸入、使用の禁止(無登録農薬の販売は従来から禁止)、②農薬使用基準に違反する農薬使用の禁止、③罰則の強化などです。農薬は農林水産省の登録番号のあるものを、ラベルをよく読んで使いましょう。詳しい農薬情報は、農林水産省ホームページ(<http://www.maff.go.jp/nouyaku/>)の「農薬コーナー」をご覧ください。

6月		June					
日	月	火	水	木	金	土	
①	2	3	4	5	6	7	
⑧	9	10	11	12	13	14	
⑮	16	17	18	19	20	21	
⑳	22	23	24	25	26	27	
㉑	29	30					

## くらしのカレンダー

●…教育 ■…保健 ☆…衛生 ○…その他

月日(曜)	行 事	月日(曜)	行 事
5/1(木)	メーデー ☆不燃物収集日(大浜、中之浜、仁田之浜、湊浦)	17(土)	自然保護の日、世界電気通信の日
2(金)	八十八夜 ☆不燃物収集日(河内、小中浦、中浦、川永田、伊方越、亀浦) ☆不用犬、猫引取(役場、町見支所8:30~)	18(日)	国際善意デー
3(土)	◇憲法記念日 ●第2回ドキドキ土器づくり(町見郷土館) ☆不燃物収集日(豊之浦、奥、向、畑、須賀、久保、西)	19(月)	
4(日)	国民の休日、ファミリーの日	20(火)	■基本健診(大浜集会所9:30~14:00) ■ポリオ(保健センター10:30~11:00) ■野犬薬殺 ☆アルミ缶収集日(町内全域)
5(月)	◇こどもの日 ☆不燃物収集日(二見、加周、田之浦、古屋敷、大成、鳥津、九町越) ○児童福祉週間(~5/11)	21(水)	小満、小学校開校の日 ■厚生連健診(仁田之浜集会所7:30~10:00) ○心配ごと相談(町見公民館13:00~17:00) ☆スチール缶収集日(町内全域)
6(火)	立夏	22(木)	■なかよし広場(保健センター9:30~11:30) ■育児相談(保健センター13:00~14:00) ☆発泡スチロール収集日(町内全域)
7(水)	○行政相談・心配ごと相談(町民会館13:00~17:00) ☆古紙回収(町内全域)	23(金)	■栄養学級①(町民会館9:30~13:00) ○給食サービス(伊方地区) ☆ペットボトル収集日(町内全域)
8(木)	世界赤十字デー ■犬の登録・狂犬病予防注射 (大浜集会所前、中之浜バス停前、仁田之浜集会所、豊之浦消防倉庫前、川永田集会所前、伊方町役場前)	24(土)	☆空ビン収集日(川永田、豊之浦を除く伊方地区)
9(金)	■オレンジ会(オレンジ作業所9:30~15:00) ■犬の登録・狂犬病予防注射 (二見公民館前(加周)、二見バス停前、町見支所前、伊方越集会所前、亀浦集会所前、鳥津集会所前、大成集会所前)	25(日)	■第1回一斉消毒
10(土)	愛鳥の日	26(月)	☆空ビン収集日(川永田、豊之浦、町見地区)
11(日)	母の日 ○伊方町スポレク祭2003(開会式8:30~伊方中グラウンド)	27(火)	百人一首の日 ■胃・大腸がん検診(中浦集会所7:00~8:00)
12(月)	ナイチンゲールデー	28(水)	国際アムネスティ記念日 ■厚生連健診(川永田集会所7:30~10:00)
13(火)	愛犬の日	29(木)	こんにゃくの日 ■厚生連健診(二見公民館7:30~10:00) ■3才児健診(保健センター13:00~14:00)
14(水)	温度計の日 ■さわやかリハビリ教室(保健センター13:00~15:30)	30(金)	環境美化の日 ■厚生連健診(豊之浦集会所7:30~10:00) ■婦人がん検診・骨粗鬆症検査(豊之浦集会所13:00~14:00)
15(木)	国際家族デー、沖縄復帰記念日	31(土)	世界禁煙デー
16(金)	■基本健診(大成集会所10:00~11:00) ■基本健診(鳥津集会所13:00~14:00) ○給食サービス(町見地区) ☆不用犬、猫引取(役場、町見支所8:30~)	6/1(日)	