

2002  
AUGUST

8



## 第14回 伊方っ子まつり

# ikata

PUBLIC RELATIONS No.483

7月13日(土)、町民グランド  
(テニスコート)で第14回伊方っ  
子まつりが催されました。

園児たちは元気に場内をかけ  
めぐり、金魚すくいなどの遊び  
コーナーやかき氷などの食べもの  
コーナーで楽しんでいました。

# もしくは半島3町で 検討懇話会が町長へ提言



7月3日(水)、田中会長から中元町長へ提言書が手渡されました。

7月2日(火)、中央公民館で第3回市町村合併検討懇話会が開催されました。開会あいさつで中元町長は、「八幡浜市、保内町は1市4町での合併、瀬戸町、三崎町は半島4町での合併を推進している。本町はアンケートでも多数を占めた4町合併が好ましいが、保内町の動向によって3町合併になるのではない

か。」と述べました。田中会長のあいさつ、質疑応答(意見交換)の後、町長への提言書(案)について審議がなされました。提言書の要旨は次ページのとおりで、合併の必要性、合併パターン、合併に関連した町づくりなどについて、これまでの意見が集約されています。合併パターンでは、「半島

4町」もしくは「半島3町」の組み合わせを選択し、提言。また、「合併後、決して住民サービスを低下させないように」や「現在保有している基金等は、合併後も伊方町内の整備に使用すること」などの意見も盛り込まれています。

市町村合併検討懇話会は町長へ提言書を提出し、当初の目的を達成。今後は、提言書の中にも要望されているように、合併成立までは存続、意見・要望等を直接町長へ発言できる場として、皆さんが納得できる合併となるよう情報公開も進めていきます。

3日(水)、田中会長、山口副会長、篠川副会長が町長室を訪れ、懇話会からの「市町村合併に関する提言書」が中元町長へ手渡されました。

中元町長は、「この提言書の内容も踏まえて、更に議会と協議検討を進め、伊方町の合併方向を打ち出したい。」と答えていました。

## 中元町長が

### 3町合併推進を表明

11月12日に議会と協議

8日(月)、町議会合併検討特別委員会が開催され、提言書も考慮した協議が進められ

## 合併コーナー新設

～伊方町ホームページ～

伊方町のホームページに「合併コーナー」を新設しました。ぜひご覧ください。

ご意見・ご質問等も受付けています。お寄せください。

- ホームページアドレス ■  
<http://www.shikoku.ne.jp/ikata/>
- E-mail アドレス ■  
[kikaku@ikata.shikoku.ne.jp](mailto:kikaku@ikata.shikoku.ne.jp)

ました。また、12日(金)、保内町で1市4町の首長・議長・特別委員会委員長が出席し、意見交換会が開かれました。その席上、八幡浜市長と保内町長は「1市1町での合併推進」を表明。中元町長と瀬戸町長は「4町合併が理想だが、今後は3町合併推進」で、三崎町長は「態度保留」で閉会しました。終了後の午後4時30分から、庁舎4階で議員全員協議会が開かれ、中元町長が半島3町での合併推進を表明、議会に協力を依頼しました。議会では賛成多数で、「3町合併推進」を承認。今後は、瀬戸町・三崎町と協議し、合併を進めていきます。

# 伊方町の合併は4町

## 市町村合併に関する提言書

### 1. 提言にあたって

(省略)

### 2. 合併の必要性

(省略)

### 3. 合併の組み合わせ (パターン)

愛媛県が示した基本パターンは西宇和郡5町と八幡浜市の合併でしたが、いち早く三瓶町が東宇和郡との合併推進を選択、八幡浜市と保内町は1市4町での合併推進を表明しています。また、瀬戸町と三崎町は参考パターンである佐田岬半島4町での合併推進を表明しています。

本町では、住民アンケート・団体アンケートのどちらとも「半島4町」を選択する者が一番多く、団体アンケートに至っては52・8%と過半数を超えています。また、伊方以西の「半島3町」も35・8%と少なくありません。

「伊方町が主導権を握れる合併を」、「伊方町がリーダーシップを」という意見が多く出され、八幡浜市との合併を選択する者が少数(7・5%)でもあることから、アンケートの結果も踏まえ、本懇話会は「半島4町」もしくは「半島3町」の組み合わせを選択し、提言いたします。

### 4. 合併に関連したまちづくり

「JA合併の二の舞は御免」という意見が多くあり、「農協は合併したらサービスが悪くなった。」という声をよく聴きます。合併をした場合、住民サービスの低下が懸念されていますが、そのようなことがないよう強く要望します。

合併のメリットとして各専門分野の増強があります。特に福祉関係の行政サービスを整備・拡充し、高齢社会に的確に対応した組織体制づくりを進めてください。保健師、介護士などの増員を図り、高度なサービス提供にも順応できるようにお願いします。

合併をすとしたら平成17年3月までに行うと思われ

ますが、それまでに、町内全域のインフラ整備をくまなく終わるよう要望します。しかし、後2年半ほどしかありませんので、実現は困難な状況です。そこで、電源立地関係交付金などの取扱いについて、これらの補助金等は、伊方町のインフラ整備が終わるまでは、伊方町のみ、もしくは優先での使用を提言いたします。

また、伊方町は近隣市町に比べ、多額の基金等積立金を保有しています。同じ原子力発電所立地町の佐賀県玄海町は、合併前の基金等積立金については合併後も、玄海町の範囲内で使用することを合併条件に組み入れているようですので、伊方町もぜひ、その方向で条件付け、先人の労苦にも応えるべく提言いたします。

### 5. 懇話会のこれからの持ち方について

合併推進となり、合併の枠組み(組み合わせ)が決まれば、任意の合併協議会が立ち上げられ、法定の合併協議会設置へと続き、新市町村建設計画が作成されます。住民の皆さんも、さらに関心が高くなると思われます。

本懇話会は、この提言書を町長へ提出すれば、当初の目的は達成いたしますが、今後も市町村合併に関する意見・要望等を直接町長へ発言できる場として、また、合併に関連する各種資料等の提示など情報公開の場として、ぜひ、この懇話会を存続させていただきたく、要望いたします。

### 6. おわりに

市町村は住民みんなのものです。合併問題の主役は町民でなければなりません。市町村合併について、より多くの町民の声を聴き、議会とも検討を重ね、誰もが納得する合併を選択していただきますよう町長の手腕に期待し、切に提言いたします。

平成14年7月3日

伊方町市町村合併検討懇話会

会長 田中康司

## 精神障害者在宅福祉サービスのお知らせ

「精神保健及び精神障害者福祉に関する法律」の一部改正により、平成14年4月1日から在宅福祉サービスの拡充に関する事項等について、市町村が中心に実施されることになりました。

これに伴い精神障害者のホームヘルプサービス及びショートステイの制度が新たに開始されるとともに、これまで保健所が窓口になっていた在宅福祉サービスが市町村になりました。

各種サービスの詳細は次のとおりとなります。

### 1 平成14年度から新たに市町村で実施するサービス

#### ○ ホームヘルプサービス

日常生活を営むのに支障のある精神障害者の家庭等をホームヘルパーが訪問して、掃除、調理などの家事援助を行い住み慣れた家庭や地域社会での日常生活を応援します。

利用料については、所得に応じて必要となります。(別表参考)

〈利用できる方〉

- ・精神障害者保健福祉手帳をお持ちの方。
- ・精神障害を支給事由とする障害年金を受けている方。

〈利用方法〉

- ・町が発行する、利用者証をホームヘルパーを派遣しているところに提示して、利用契約を締結しサービスを受けます。

#### ○ ショートステイ

精神障害者の介護等を行う者の疾病その他の理由により、居宅において介護を受けることが一時的に困難となった場合に、施設等に短期入所(7日以内)することができます。

なお、県下でのショートステイ施設は、新居浜市(国領荘)及び今治市(しまなみ)の2カ所にあります。

利用料は、短期入所に要する費用のうち飲食物費相当額を負担することになります。

〈利用できる方〉

- ・在宅の精神障害者。

〈利用方法〉

- ・利用者は、短期入所施設と利用契約を締結し短期入所の提供を受けます。

### 2 保健所から市町村に移行したサービス

- 精神障害者保健福祉手帳の申請の受付及び交付等
- 通院医療費公費負担の申請の受付及び患者票の交付等
- グループホーム、社会復帰施設、社会適応訓練事業等各種福祉サービスの利用相談

その他詳細についてのお問い合わせ先

伊方町保健センター TEL 38-1811 FAX 38-2360

# ホームヘルプサービス事業費用負担基準

利用者世帯の階層区分		利用者等負担額 (1時間あたり)
A	生活保護法による被保護世帯(単給世帯を含む。)	0円
B	生計中心者が前年所得税非課税世帯	0円
C	生計中心者の前年所得税課税年額が10,000円以下の世帯	250円
D	生計中心者の前年所得税課税年額が10,001円以上30,000円以下の世帯	400円
E	生計中心者の前年所得税課税年額が30,001円以上80,000円以下の世帯	650円
F	生計中心者の前年所得税課税年額が80,001円以上140,000円以下の世帯	850円
G	生計中心者の前年所得税課税年額が140,001円以上の世帯	950円

## 第3号被保険者の方は、本人だけでなく配偶者の転・退職によっても種別の変更・確認の届出が必要です

サラリーマンの奥さん(第3号被保険者)の保険料は、ご主人の加入する年金制度全体で負担する仕組みですから、加入制度に異動があった場合は、その都度届出が必要です。

ねんきんコーナー

ご主人の加入する年金制度が  
転職などで変わったとき  
(厚生年金⇄厚生年金)  
(厚生年金⇄共済組合)  
(共済組合⇄共済組合)

第3号被保険者



第3号被保険者



ご主人の勤務する事業所、共済組合等へ  
「国民年金第3号被保険者・種別確認届」を提出して下さい。(配偶者は第3号被保険者のままで変わりませんが、届出は必要です)

ご主人の加入する年金制度が  
転職などで変わったとき  
(厚生年金保険の適用を受けない  
会社に就職したり、自営業者となっ  
たとき)

第3号被保険者

住民票のある市町村役場の国民年金  
担当窓口へ「国民年金被保険者資格  
取得届」を提出してください。  
(ご主人、奥さんとも)

第1号被保険者



なお、第3号被保険者の届出は次の場合必要になります。

- 該当しなくなった場合(死亡等)
- 氏名変更があった場合
- 住所変更があった場合

配偶者の勤務する事業所、共済組合等を通じて、社会保険事務所に提出していただくことになります。

税の豆知識

# 保険と税

## 保険料を支払ったとき

生命保険や個人年金保険の保険料を支払うと、「生命保険料控除」として、また、火災保険等の損害保険の保険料を支払うと「損害保険料控除」として、所得税や住民税を計算するときに所得金額から控除されます。

なお、保険期間が5年未満の生命保険などの中には、控除の対象とならないものもありますのでご注意ください。

(注)確定申告の際は、保険料控除に関する証明書を申告書に添付するか申告書提出の際に提示することが必要です。また、いわゆる第三分野とされる保険(医療(費用)保険や介護(費用)保険、障害保険)も控除の対象となります。



## 保険金を受け取ったとき

### 【生命保険】

保険金を受け取る場合、その保険金が死亡に基づくものか、満期によるものか、また、保険料の負担者は誰なのかなどによって課税方法が異なります。

夫婦の関係でみてみますと、次の表のようになります。

区分	被保険者	負担者	受取人	保険事故等	課税関係
①				満期	夫の一時所得(※)
②				満期	妻に贈与税
				夫の死亡	妻に相続税
③	 (契約者)			夫の死亡	妻に相続税(生命保険契約に関する権利)
④				満期	夫の一時所得(※)
				妻の死亡	

(※) 一時所得の場合の課税所得の計算式  

$$\{(\text{保険金} - \text{支払保険料}) - 50\text{万円}\} \times \frac{1}{2}$$

- 年金方式で保険金を受け取った場合は、その年ごとの雑所得として所得税がかかります。
- 一定の一時払養老保険等の差益は源泉徴収だけで納税が完了する源泉分離課税となります。

### 【損害保険】

損害保険金を受け取る場合も、保険料の負担者や支払原因によって課税方法が異なってきますが、保険を掛けていた人が建物の焼失や身体の傷害・疾病を原因として受け取る保険金には、原則として課税されません。

しかし、例えば、事業者の店舗や商品が火災で焼失した場合、焼失した商品の損害保険金は事業収入(売上げ)になります。また、焼失した店舗の損害保険金は店舗の損失額を計算する際に、差し引くことになります。

## 配当金等を受け取ったとき

契約期間中に受け取る配当金は、支払保険料から控除し課税されませんが、保険金と一緒に受け取る配当金は一時所得として課税対象になります。また、相続税、贈与税が課税されるような場合には、配当金は保険金の額に含めて課税対象になります。

# 上手に使って 大切な水

## 8月1日～7日は、「水の週間」です。

水はあって当たり前…とっていませんか？水は限りある貴重な資源です。ついムダ使いしてしまいがちな水の使い方を見直し、必要な分だけ大切に使うように心がけましょう。

**Q** 地球は「水の惑星」といわれるほど、水が豊富なのでは？

**A** 地球の水の96.5%は海水で、淡水は約2.5%でそのほとんどが南極や北極の氷です。わたしたちが利用できる水は、河川、湖沼、地下水の一部でわずか1%もありません。

**Q** 日本は水が豊富な国なのではないでしょうか？

**A** 日本の降水量は年間平均1,714mmと、世界平均の約2倍ですが、狭い国土に人口が多いため一人当たりの降水量は、世界平均の約1/5で決して豊富とはいえません。

**Q** 伊方町が供給している水量は、どのように推移していますか？

**A** 伊方町における供給水量(配水量)は、下表のように推移しています。

年度別配水量の推移

区分	給水人口 人	給水件数 件	普及率 %	年間配水量 トン
昭40年	6,476	1,418	57.8	365,680
45	5,695	1,507	61.2	368,963
50	6,753	1,921	74.7	502,693
55	6,786	2,204	77.3	1,096,438
60	7,251	2,462	84.7	888,874
平2年	7,360	2,598	91.0	1,026,684
7	6,884	2,635	92.5	855,785
13	6,604	2,632	97.3	912,585

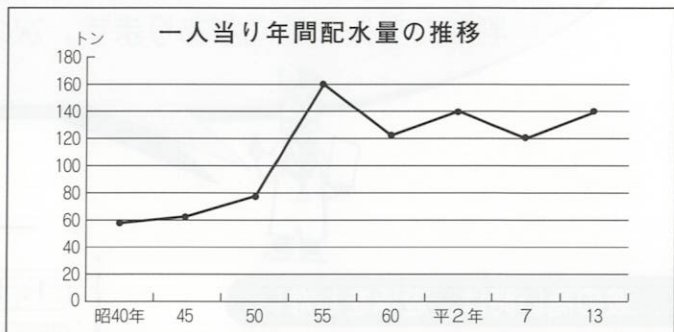

**Q** 簡単な節水方法は？

**A** 《歯磨き》流しっ放しは30秒で約6ℓ。コップなら3杯程度で約0.6ℓ。その差はなんと10倍！  
《洗車》流しっ放しのホース洗いは240ℓ以上の水が必要。バケツ洗いなら約30ℓ。  
《風呂》シャワーは1分間ムダに流し続けると約12ℓにも。残り湯は、洗濯や掃除などに再利用。

**Q** 漏水はどのように調べればよいのですか？

**A** いつもどおりの水道の使い方をしていのに、「最近水道料金が多くなったな?」と感じられたら、漏水の可能性が  
あります。漏水は、お宅の水道メーターで簡単に調べることができます。

水道を使用していない状態で、水道メーターのパイロットが回転していれば、水道メーターから蛇口までのどこかで漏水している疑いがあります。漏水が確認された場合は、速やかに指定給水装置工事業者へ修理を依頼してください。

確認方法は下のとおりです。

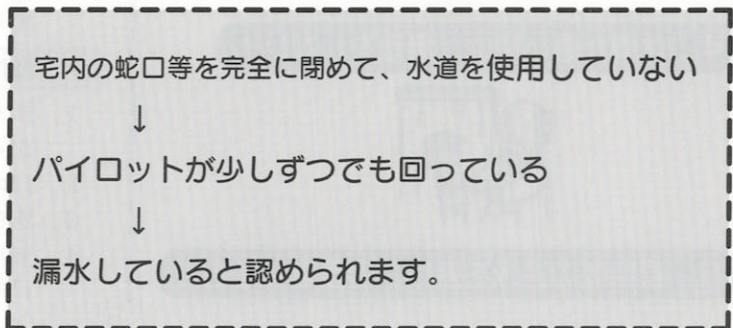
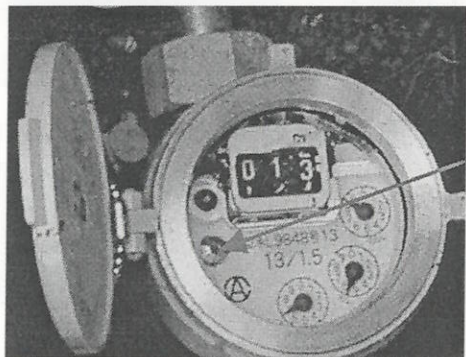

消防署からののお知らせコーナー

8月

なぜ起こる？ 水の事故!!

毎年必ずと言っていいほど、この7月・8月に多発する水の事故。皆さんもニュース等を通してよく耳にされると思います。過去にも、この愛媛県でも何件も水難事故が発生していますが、自分を含め、周りの人もいつ事故に遭遇するか分かりません。事故に遭う前に、未然に防ぐことが大切です。特に子供達は、一人の時は素直ですが、二人、三人となると興味や勇気、好奇心は2倍・3倍になり、また逆に責任感は二分の一・三分の一になります。これは、大人も同じで、大勢になるとなぜか正しい判断力を失う傾向があります。次のことにご注意を!!



1. 波の高い時は、遊泳をしない。



2. 泳ぐ前には必ず準備体操を!

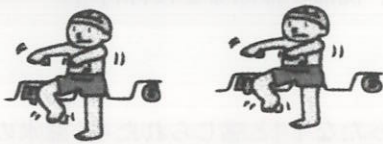

3. 一人では遊ばず、できれば数人で



4. 体調が悪い時は、無理をしない!



5. 長時間の遊泳を避け、適度な休息を!

— 溺水に対する応急手当 —

1. 溺れている人を救助する。

2. 飛び込みなどの場合は首の怪我の有無の確認をする。

3. 呼吸を調べ、呼吸がなければ人工呼吸を行う。

1. 気道を確保する。
2. 指で鼻をつまみ、自分の口で相手の口を覆う。
3. 5秒に1回の割合で息を吹き込む。
4. 人工呼吸をしながら、岸(プールサイド)へ運ぶ



4. 陸上で循環のサインを調べる。

5. 循環のサインがあれば人工呼吸を続ける。循環のサイン…呼吸・咳をするか 動きがあるか

6. 循環のサインがなければ心肺蘇生法を行う。

1. 圧迫位置を探す。
2. 両手で15回圧迫する。
3. 2回人工呼吸を行う。
4. 15回の圧迫と2回の人工呼吸を繰り返す。



7. 溺れた人が吐いたら…

1. 顔を横に向ける。首を負傷していれば体ごと横に向け、頭が下がらないように支える。
2. 口の中をきれいにする。
3. 再び人工呼吸、心肺蘇生を続ける。
4. 無理に腹部を圧迫して、水を吐かせる必要はない。



八幡浜地区消防署 第二分署 (☎ 36 - 3119) ・伊方町消防団

やり甲斐のある学生・仕事にチャレンジしてみませんか!!

平成14年度自衛官募集案内

募集種目		資格	受付期間	試験期日
高	防衛大学校学生	推薦 21歳未満の者 高卒(見込含)(高校長の推薦が必要)	9月5日～9月9日	9月22日～23日
		一般 21歳未満の者 高卒(見込含)	9月12日～10月11日	11月9日～10日
	防衛医科大学校学生	21歳未満の者 高卒(見込含)	9月12日～10月11日	11月2日～3日
卒	航空学生	21歳未満の者 高卒(見込含)	8月5日～9月6日	9月21日
	看護学生	24歳未満の者 高卒(見込含)	9月12日～10月11日	10月22日
	一般曹候補学生	18歳以上 24歳未満の者	8月5日～9月6日	9月16日
	曹候補士	18歳以上 27歳未満の者	8月5日～9月6日	9月16日
等	2等陸・海・空士	男子 18歳以上 27歳未満の者	新規学卒者 8月5日～9月6日 (その他は年間を通じ受付)	9月17日
		女子 18歳以上 27歳未満の者	8月5日～9月6日	9月24日～25日

※ 試験期日は、第一次試験の日程を示します。

- ① 試験場所は、大洲市内又は松山市等で実施されます。
- ② 試験日は、都合上、変更する場合がありますので、右記にお問い合わせ下さい。

◎ 申し込み・問い合わせ

大洲募集事務所 ☎ 0893-24-4123

カラスの行水

家庭でのシャワーが普及している現在では、夏でも、庭先に盥あらいを出してお湯や水で体の汗を流す「行水きんすい」の風習は見られなくなりました。しかし、入浴時間がひどく短いと「カラスの行水」とからかわれることがないでもありません。

「行水」というのは、もともとは神仏に祈願するために、神社仏閣の池や流れや滝などの清水で体のけがれを流し去る信仰上の行事でした。鎌倉時代には寒い時期に冷水で行われた「行水」の事例が見られます。

その後、暑中に家の中や庭先で盥あらいの湯や井戸水を使って汗を流すことが「行水」を呼ばれるようになりました。「行水のすてところなし虫の声」は、江戸時代中期の俳人、上島鬼貫かみつらの名句として知られています。

「カラスの行水」が急いで入浴することのたとえに使われてきたのは、カラスが水浴びを愛するということに由来する習性のためです。ゆつくりお風呂ふろに入らず、シャワーで簡単に済ませてばかりいると、「カラスの行水」と言われるかもしれません。



ソーラーシステム

太陽エネルギーの利用方法には、大きく分けて、太陽の光を電力として利用する太陽光エネルギーと、太陽の熱を給湯や冷暖房に利用する太陽熱エネルギーの二つがあります。ソーラーシステムは、家の屋根などに集熱器、地上に貯湯槽を設置し、太陽熱エネルギーを集めて温水を作り、給湯に利用したり、その温水を家の中で循環させて暖房などに利用したりするシステムです。

標準的な住宅用ソーラーシステム一台当たりのエネルギー節約量は、原油に換算すると年間約三百四十リットルとなり、太陽熱エネルギーは二酸化炭素(CO<sub>2</sub>)の排出量を削減し、地球温暖化の改善に貢献する、環境にやさしいエネルギーといえます。

ソーラーシステムは住宅を中心に学校や福祉施設、産業などで幅広く利用されており、日本の太陽熱利用システムの普及台数は世界のトップクラスとなっています。最近では太陽光エネルギーと太陽熱エネルギーの両方を組み合わせたシステムも開発されています。

## てやてやチャレンジ2002 かまぼこ板作品募集

交通事故「0」の願いを込めて、メッセージを募集しています。

あなたの思いをかまぼこ板に描いてみませんか。

応募作品については、9月24日から10月5日までの間開催される「てやてやチャレンジ2002作品展」において新町ドームに展示します。

### 【募集作品】

「命の大切さ」「思いやり」「優しさ」「反省」などを表現したもの。

①イラストとメッセージ付き

②イラストと詩、俳句、短歌、川柳でもOK

ただし、未発表の作品に限ります。

※使用枚数はかまぼこ板(並板)1枚または2枚までとする(大板については1枚とする)。

### 【募集点数】

作品は一人1点とする(全作品展示のため)。

### 【材料・技法】

油彩、水彩、アクリル絵具、墨、インク、色鉛筆他

### 【応募締切】

平成14年9月6日まで  
(作品は返却しません。)

### 【応募先・問い合わせ先】

八幡浜交通安全協会(TEL 24-4895)

### 【応募資格】

八幡浜市・西宇和郡在住の方であればOK

### 【入選発表】

秋の全国交通安全期間中、マスコミを通じて発表のうえ、入選者に通知します。



## 平成14年度就学義務猶予免除者の 中学校卒業程度認定試験の実施について

病気やその他やむを得ない事由により中学校等を卒業することができなかった者、年度末までに満16歳以上になる者及び日本国籍を有しないもので平成15年3月31日までに満15歳以上になる者等に対して、中学校卒業程度認定試験が、次のとおり実施されますのでお知らせします。

### 記

- |   |  |
|---|--|
| 1 試験日<br>平成14年11月5日(火)                    | 4 受験手続きの問い合わせ先<br>・愛媛県教育委員会事務局<br>指導部義務教育課 |
| 2 試験場<br>愛媛県庁                             | 電話 (089)941-1212                           |
| 3 願書受付期間<br>平成14年8月1日(木)～<br>平成14年9月2日(月) | ・伊方町教育委員会<br>総務学校教育課<br>電話(0894)38-0211    |

## 森林経営セミナー受講生募集

愛媛県では、新規参入者等の森林経営への参入を促進するとともに、意欲的な森林経営者の育成を目的に、他産業に従事している森林所有者や退職後森林経営に取り組もうとしている方々等を応援するため、森林・林業全般にわたる知識や多様な森林経営技術等を学ぶ、森林経営セミナーを開講します。

森林・林業を取り巻く最新情報や森林の活用方法等について、実技や現地研修を通じて学んでみませんか。

○お問合せ先：八幡浜地方局林業課 TEL 22-4111



## 上野ヒナ子さん(河内) 人権擁護委員に委嘱

7月1日付けで法務大臣から上野ヒナ子氏(河内)が、人権擁護委員に委嘱されました。人権擁護委員は、皆様の暮らしのなかに起こる様々な問題、いじめ・体罰などの子ども  
の問題、同和問題、女性の問題、外国人の問題、家庭内や近所とのめめごと等、悩みの相談に応じていただけます。相談内容の秘密は固く守られます。また、相談は無料で、むずかしい手続きも必要ありません。お気軽にご相談下さい。  
(連絡先)  
上野ヒナ子氏宅  
TEL 38-0394

## 行方不明者等 搜索強化月間

突然行方がわからなくなった方、長い間連絡が取れない方はいませんか。

警察では、8月中を「行方不明者搜索強化月間」とし、身元確認を行ったり、家出人の発見に努めます。

この期間中に、次のとおり「特別相談所」を開設しますので、お気軽にご相談ください。

月 日(曜日)	時 間	場 所
8月1日(木)	10時00分～ 16時00分	松山東警察署
8月2日(金)	10時00分～ 16時00分	今治警察署
8月5日(月)	10時00分～ 16時00分	新居浜警察署
8月6日(火)	10時00分～ 16時00分	宇和島警察署

● 詳しくは最寄りの警察署・交番・駐在所へお尋ね下さい。

## 毎月勤労統計調査特別調査について

毎年7月31日現在で、常用労働者を1人から4人雇用している事業所を対象に、毎月勤労統計調査特別調査を実施します。

調査対象となる事業所には、8月から9月にかけて統計調査員が訪問いたしますので、調査の重要性をご理解のうえ、ご協力くださるようお願いいたします。

厚生労働省

# 「アーク」プロファイル

(85)



たかまつ はつみ  
**高松初美**さん  
(25歳)

- 住所 保内町喜木 (松山市出身)
- 身長 164cm
- 体重 ?kg
- 血液型 A型

**職業(勤務先)**

伊方郵便局

**あなたの性格は?**

マイペース

**趣味・特技は?**

映画鑑賞

**今一番熱中していることは?**

くつろげる部屋づくり

**好きな異性(同性)のタイプは?(例えば誰)**

一緒にいてほのほのできる人

**将来の夢は?**

ヨーロッパ一周旅行

**伊方町をどう思いますか?**

自分の考えをしっかりと持った若者が多い  
みかんが美味しい

**町づくりに対する希望・意見などをどうぞ**

(町づくりと関係ないですが...)

新人郵便局員なので早く仕事を覚えて伊方町の皆さんのお役に立てるようになりたいです。

## 曙親方

6月22日、23日に鳥取県羽合町のイベント(ハワイのパーティー)を手伝いに行ってきました。羽合町は「はわい」と読みます。そこで羽合町では毎年ハワイとの文化交流をしています。このイベントを通して羽合町の人々はハワイの文化を体験しています。



私はこのイベントに参加するため、昼から仕事を休み、列車に7時間乗って行きました。列車に乗った時に長い道のりを考えると、疲れてきて元気が出なかったです。でも、羽合町で曙親方に会ったら疲れも時間もすぐに忘れしました。

このイベントには曙親方(元横綱)が招待されていました。私は飛行場に曙親方を迎えに行きましたが、曙親方は有名人なので「私と喋ってくれるかな」と不安に思いながら胸がどきどきするのを感じました。曙親方は私を見るとニコニコしてくれて、レイを掛けるために頭を下げてキスをしてくれました。車の中で曙親方とどんな話をしようかと悩んでいたら、曙親方が皆をすぐに笑わせてくれました。私は車中で緊張しましたが、彼がずっと皆と喋ってくれてリラックスできました。曙親方にすごく親しみを感じました。「チャード」(彼のファーストネーム)と皆が親しく呼ぶのは自然に感じられました。

イベント会場の開催される所に着いた時曙親方はあたりを見回し、「ビールを飲もうか」と言いました。準備もほとんど出来たので私たち、スタッフは曙親方を囲み、ビールを飲みながらハワイのこのハワイの歌を歌ったのでハワイにいるような気がありました。



セーラ・メイ

(12)

準備もほとんど出来たので、曙親方を囲み、ビールを思い出したり、人気りました。そこはまなとでも懐かしい雰囲気がありました。

曙親方が皆と話しをしている様子を見てるとどんどん感動してきました。外国人として日本に住むのは難しいと思います。曙親方の場合はどうだったんだろう。大事な友達や家族と離れて一人で日本に来た時、日本語も話せないし、日本の文化や習慣も知らなかっただろうし、曙親方もカルチャーショックを受けたに違いないと思います。

大きくタフに見えても、ハワイは日本と似てる所が多いといってもカルチャーショックを受けたと思います。曙親方が試合で負けたり練習もうまくいかなかった時に誰か応援してあげたんだろう。家族や友達が落ち込んでいる時にハグをするか背中をポンと叩く習慣があります。私は日本でハグをしてもらいたい時には、代わりに電話をします。でも電話では十分伝わってきません。

一番感動したことは曙親方が13年間日本に住んでいるのにハワイ人の精神を失わず自分自身をしっかりと持って、日本社会に溶け込んでいることです。(彼の行為は本当に自分の気持ちなので)ハワイ人も日本人も曙親方が大好きです。曙親方は誰にでも思いやりがあります。ですから、羽合町の町長も私たちスタッフも同じように接してくれました。駅で曙親方にお別れする時に、私が、曙親方に感動したことを伝えたかったです。でも曙親方が私にキスをするために頭を下げた時に、恥ずかしくて「バイバイ」だけしか言えませんでした。

## 植物と色彩で涼しさの演出を

白とブルーという色の組み合わせも室内の清涼感を演出します。ワイングラスや深めのガラス器にブルーのビー玉を入れ、水を張ってガーベラなど白い花を

鉢を置いてみましょう。目にも心地よく映るように、背の高い植物と低い植物とをバランスよく配置してください。視覚的にも涼しく、やすらぎ感が得られます。

日盛りを歩き続けて、木陰に入ると涼しく、ホッとします。生い茂った木の葉が日差しをささげるだけでなく、熱を吸収するためでもあります。そんな緑の効用を屋内でも生かして、リビングルームなどに観葉植物の鉢を置いてみましょう。

指すと、涼しげなインテリアになります。窓辺やテーブルの上にブルーのタイルを敷いて、ガラスの花器を置くのもいいでしょう。



グリーンは高さのちがうものをバランスよく

和室のふすまは取り払って、代わりにのれんをかけて間仕切りになります。のれんは、麻の藍染などが涼味を誘います。また、ときおり吹く風にチリンと鳴る風鈴は、耳に涼しさ運びます。ただし風鈴は、その音をめぐって近隣のトラブルになることが多いので、下げる場所には十分配慮したいものです。

暮らしのヒント



### 伊方発電所の状況

#### 1. 運転状況について (平成14年6月末現在)

- 伊方1号機 (定格電気出力56万6千kw)  
定格熱出力一定で運転中
- 伊方2号機 (定格電気出力56万6千kw)  
定格熱出力一定で運転中
- 伊方3号機 (定格電気出力89万kw)  
第6回定期検査中



#### 2. 伊方2号機格納容器排気筒ガスモニタの不具合について

6月20日5時35分頃、通常運転中の2号機において、中央制御室に格納容器排気筒ガスモニタ(予備用)の故障を示す信号が発信し、当該モニタが停止しました。その後、同じ箇所を測定している通常監視用のガスモニタも同様に停止しました。

点検の結果、原因は、両モニタの入口配管に設置しているフィルタが目詰まりし、空気が流れにくくなったためと判明しました。そのため、当該フィルタの取替を行い、同日7時10分頃、両モニタとも復旧しました。

また、当面の対策として、当該フィルタの交換頻度を月1回から月2回に変更することとしました。

#### 3. 伊方1号機海水電解液注入配管からの漏えいについて

6月28日11時50分頃、通常運転中の伊方1号機において、海水管に電解水を注入する配管からわずかな漏えい(40秒に1滴程度)があることを係員が確認しました。

調査の結果、フランジ近くからの漏えいが確認されたため、当該配管を取り替えました。

なお、これらの事象について、町・県が立入り調査を実施し、環境への放射能の影響がないことを確認しました。

又、定検中の伊方3号機において、6月4日と8日に作業訓練中及び作業中の作業員が体調不良等によって救急車で八幡浜市内の病院に搬送されました。

町では、このような事態が相次いだことから、6月10日伊方発電所に対して適正な作業環境の維持管理と就業者の健康管理の徹底を要請しました。

### まごころ銀行

大浜の谷藤公敏さんから香典返しとして20万円社会福祉の増進にとご寄付いただきました

した。  
町では早速、まごころ銀行に預託、有意義に活用させていただきます。紙上から厚くお礼申し上げます。

### 町内の交通事故

(平成14年7月1日現在)

- 発生件数…… 47件 (6月… 8件)
- 負傷者数…… 16人 (6月… 0人)

### 夏のレジャーの安全対策

夏は海水浴やマリンスポーツ、夏山登山など大自然の中のレジャーが楽しい季節です。一方で、こうしたレジャーに伴う事故も多発しやすく、毎年、何人もの尊い命が海や山で失われています。大自然の中では、ちょっとした不注意が悲惨な事故につながります。海や山に出かける前に、もう一度、安全のための再点検をしましょう。

#### 浜辺での安全対策

- ・ 遊泳禁止区域では泳がない。
- ・ 足をよく確認し、深みや滑りやすいところに気を付けよう。
- ・ お酒を飲んだら海に入らない。
- ・ 悪天候のときは無理して海に出ない。

伊方・町見駐在所

### 人の動き

平成14年7月1日現在

世帯数 2,555世帯 (+4世帯)

人口 6,788人 { 男 3,268人 (+5人) }  
(+7人) { 女 3,520人 (+2人) }

(6月受付分)

### えんむすび

(太字は町内在住者)

氏名 本籍地

お誕生おめでとう  
よい子に育ってください  
保護者 続柄 児名

おくやみ  
死亡者 年齢 住所

※広報に掲載して欲しくない人は、事前にお知らせください。

### 税 今月の納税

- 町・県民税 (第3期)
  - 固定資産税 (第3期)
  - 国民健康保険税 (第3期)
- 9月2日までに納めましょう

■ ホームページアドレス ■  
http://www.shikoku.ne.jp/ikata/  
■ E-mail アドレス ■  
kikaku@ikata.shikoku.ne.jp

発行/伊方町 〒796-0301 愛媛県西宇和郡伊方町湊浦1993-1  
編集/町長公室 ☎(0894)38-0211 FAX 38-1373  
印刷/株豊豫社 八幡浜市松柏 ☎(0894)22-0144

わたしたちの街に新しい発見

ふ♥れ♥あ♥い

# いかた

■ 教育だより

発行 / 伊方町教育委員会 編集 / 生涯学習課 印刷 / (株)豊豫社

亀ヶ池ワクワク体験スクール



5泊6日の通学合宿 “ちょっぴりたくましくなったかな！”

## 今月の主な紙面

- 亀ヶ池ワクワク体験スクール
- 俳句クラブ
- 学校通信
- 短歌クラブ
- すぼせんだより
- 素晴らしき伊方の自然
- 町見郷土館から
- 図書室だより
- 人権学習シリーズ

毎月第2日曜日は「家庭の日」です。

## 8月のテーマ

“体をきたえよう先祖をうやまおう”

(実践方法)

- 家族そろって野外活動を行い体をきたえよう
- 朝夕、先祖への拝礼を行い先祖について話し合おう

# 亀ヶ池ワクワク体験スクール

## ◆5泊6日の通学合宿◆～二見小学校～



7月7日から12日の5泊6日で二見小学校の4年～6年生の児童20名による通学合宿を二見公民館で行いました。  
この事業は異年齢の子どもたちが地域の身近な施設に宿泊しながら学校へ通い、炊事、洗濯、清掃、買い物などの生活作業を直接体験することによって家庭の大切さを認識するとともに他人を思いやる心や協調性、自主性、倫理観など豊かな人間性を育むことを願い、実施したものです。

参加した子どもたちは、最初はぎこちなく戸惑う場面が多かったものの日が立つにつれ自分たちで考え、工夫が見られるようになり、無事一週間過ごすことができました。

「亀ヶ池ワクワク体験スクール」の生活を通して、子どもたちは「やればできる」という自信を得、ひとまわりもふたまわりも大きく成長してほしいものです。

## 自立への第一歩

伊方町立二見小学校長 三 瀧 俊 二

ジコチュー、ブータロウ……今の若者たちを象徴している流行語です。自分中心の言動やお金が続くまでは何もしないで街をぶらぶらして暮らす。こんなスタイルの生活が若者に受け入れられているようです。

少子化による人間関係の希薄化や子どもたちへの過保護・過干渉が今の若い世代の人間を作り上げたのでしょうか。ワールドカップサッカー大会の余韻が残っている韓国に訪れる機会がありました。空港に到着して、先ず目についたのは韓国の青年たちでした。目がきらきらと輝き、実に爽やかな表情をしているのです。現地のガイドさんの話によるとソウルの繁華街に行けば日本風(茶髪、ピアス?)の若者が増えてきたと言います。

日本に追いつけ、追い抜けという韓国にとっては日本のただけな部分さえも真似ているようにも感じたところです。

二見小学校の4～6年生全員参加による「亀ヶ池ワクワク体験スクール」での生活は大変意義深いものだったと確信したいものです。何不自由なく当たり前前に生活している子どもたちにとって、この共同生活は未知の体験であり親離れの絶好の機会にもなるだろうと願っていました。

興味津々で臨んだ開校式での笑顔も、日が経つにつれて見えなくなり言葉少なになっていくのが目に見えてきました。

最後の夕食(バーベキュー)を贅沢にしたいという思いから、食費を節約してそうめんの夕食と菓子パン2個の朝食ですませたA班。おかげで体重が1.2kg

も減ったB君。友だちとのトラブルから、家に帰りたちと訴えたCさん。テレビが見たい見たいとなげいていたD班。……等々、共同生活の中、ほとんどの時間を食事と洗濯に追われていたにもかかわらず、長机向かって宿題を済ませたり、布団の上げ下ろしから身の回りの整理整頓をきちんとしたりする姿を見て、大変感心したものです。

そして、最後の閉校式に臨んだ皆さんの目……。今までの苦勞を感じさせないくらいに輝いていました。これまでの生活と違って、自由のきかない不便な生活をしたにもかかわらず満足気な表情はどこからきたのでしょうか。

それは、自分の力でまた自分たちの協力で目的を達成した喜びからくるものだと思います。20人全員が途中で投げ出すこともなく、無事「ワクワク体験スクール」を卒業しました。

いたれりつくせりの家庭生活から一転して、わがままで気ままな生活の大きなきつかった5泊6日の「亀ヶ池ワクワク体験スクール」は、児童たちの将来の生き方に大きく反映してくるものだと思います。

最後になりましたが、このような機会を与えていただいた伊方町生涯教育課の井上課長様をはじめ、親身になってお世話して下さいました林さんに厚く御礼を申し上げます。

そして、児童たちの活動を温かく見守っていただいた保護者の皆様、本当にありがとうございました。これを契機に、子どもたちが明日に向かって、一歩一歩前進して行くことを願いたいものです。

# すぽせんだより

伊方スポーツセンターで6種類の教室を開講いたしております。  
8月分の申込みを、スポーツセンターにて受付しておりますので、お早めに御申し込み下さい。

1. 初心者スイミング  
時間) 10:30~11:30
2. 中・上級者スイミング  
時間) 20:00~21:00
3. リズムウォーキング&健康改善体操  
時間) 10:30~11:30
4. 水中エアロビクス&水中運動  
時間) 10:30~11:30
5. 筋力トレーニング&有酸素運動  
時間) 20:00~21:00
6. シェイプアップエアロビクス  
時間) 19:30~21:00

なお詳しいお問い合わせは下記にご連絡下さい。

伊方町役場生涯学習課 ☎ 38-0211  
伊方スポーツセンター ☎ 38-1100  
☎ 38-0776

お母さん先生募集

## ボカシ

できましました!

今年も環境問題に取り組んでいる女性塾の皆さんが、ごみの減量化に少しでも役立ててもらおうとボカシを作りました。

ボカシとは、家庭から出る生ごみなどの有機物を効率的に分解し、堆肥にするものです。

利用者の方によると、このボカシ堆肥を野菜つくりやガーデニングに使用すると育ちがよいとのことでした。



公民館・町見公民館に配置し、一袋一〇〇円で販売しています。ご利用ください。

## 学校通信

### 支部子ども会活動を考える

伊方町立九町小学校

九町小学校の活動の一つに支部子ども会がある。児童が主体的に生きる力を高め、保護者や教師、地域の方との連携を深めるねらいで、十七年前から今のような活動を行っている。子どもだけで運営する子ども会。親と教師と子どもで運営する親子支部会。毎月一回、そのどちらかの活動をしている。

子どもがより地域を知るために、お年寄りとのふれあいの時間を設けたり、いこの指導を受けたり、地域の探検に出かけたりする活動。また、工作や料理を作り、工夫す

る活動。クリスマス会や夏休みの親子活動。六年生とのお別れ会。これらの活動は、平日の放課後に行うことが多かった。今年、完全学校週五日制になったので、六月二十九日の土曜日に学校を開放して、スポーツ大会やゲーム集会を行った。全支部児童と親当番担当教師が参加した。

参加した児童の声は、「普段の活動より時間が長く、色々なことができた」と、好評であった。子どもたちは、土曜日を自由に過ごしたり、町等の主催する行事



6/29 支部子ども会でのゲームのようす。(九町小体育館)

に参加したりして体験を広げている。保護者や地域の方と連携し、土曜休日の趣旨にぴったりの支部子ども会やわんぱく学級の持ち方を見直し、少しではあるが、子どもたちの手作りの土曜日を過ごさせたいと考えている。

## 町見郷土館から

ご家族やご近所のおじいちゃんおばあちゃん今年数えで77歳の方は「喜寿」のお祝いですね。ところでなぜ77歳が「喜寿」なのでしょう?

「喜」をくずし字で書くと七十七と読めます。同じように88歳は「米寿」、99歳は「百」に「一」足らない「白寿」です。毛筆が当たり前だった

た頃の流れるようなくずし字は今のシャープペンやパソコンで記す文字とはまた違った豊かな世界が広がっていました。

町見郷土館の「古文書に親しむ会」はそうした細やかな視点から古文書に親しんでゆく気軽な会です。まだまだ参加OK、お気軽に郷土館までご連絡ください。

町見郷土館

(0894)39-0241

人権学習シリーズ (152)

## 四国地区人権・同和教育研究大会に参加して

伊方小学校人権・同和教育主任 飛田真由美

高松市立鶴尾小学校六年生が体全体を使って表現した和太鼓と合唱を見て、私は、正しいことを正しいと胸を張って話そうという勇気がわいてきたように感じました。私自身が音楽が好きだからかもしれませんが、どんなお話より、子どもたちが精一杯表現し訴えたあの音楽によって、差別を許さない強い気持ちをもつんだ、と思いました。

また、分科会に参加して、あるお二人のお話を聴いて、感銘を受けました。お一人は、小豆島高校の太田昭生先生です。特別部会で「魂の島・大島」と題して講演をされました。先生は大島青松園の入所者を撮り続けている方で、スライドで入所者の方をお一人ずつ紹介されながら、ハンセン病への偏見から起こった厳しい差別について懸命にお話されました。「この写真を撮って一ヶ月後にこの方は亡くなりました。お葬式にも誰も来ません。家族も来ません。亡くなっても、故郷には帰れないのです。」

誤った認識が偏見を生み、それがどれだけ多くの人々を苦しめたかを聴き、私は無知の恐ろしさを、同時に、学習によって真実を知ることの大切さを感じました。

もうお一人は、翌日の分科会で発言されたある女性の方です。高校生が真剣に取り組んだ大きな人権ポスターが私たち参加者を取り囲んでいました。部落差別、児童虐待、就職差別、いじめ、等様々な問題に対して生徒が熱い思いを表現していました。その方は、

「迷いながら、人権問題に向き合い、苦しみながら一枚のポスターを完成させた。その喜びはきっと差別を許さない勇気につながっていくでしょう。生徒が卒業して人生を歩んでいくとき、差別の現実を目の当たりにしても、自信をもって反差別を宣言できるはずです。」と話されました。

私がこの大会に参加して強く思ったことは、人間は何もしなければどんどん生まれてしまう偏見・差別の心と常に戦いながら生きていかなければならないということです。どんな人にもきっとそんな弱さがあるから、学習することによって自分を振り返り、深く見つめ、差別心にうち勝つことができるのではないかと考えます。差別をなくす、ということは本当のことを知る、知ろうとする素直な姿勢で生きることだと私はとらえ、これからも研修に励んでいきたいと思いました。

## 俳句クラブ

大夕立刃こぼれの鎌置き去りて	渡辺日出子
松蟬や猫跳び越ゆる鬼瓦	上田サチエ
海の日や船に乗りたる茶髪の子	井上 良江
亡 <small>あに</small> 兄書きし「忍」の一字や風薫る	山崎 美喜
ひと去りて香水の香の残りけり	林 まさ
七月の誕生祝はるデーサービス	藤井美千代
夫逝きて一人に広き夏座敷	篠川 勝子
梅漬けの真赤に染みし瓶並ぶ	菊池ましえ
一椀に木の芽を載せて済む朝餉	稲月シゲ子
クレソンを刈れば爪立ち逃る蟹 <small>かに</small>	渡辺 一幸
梅雨冷の厨にメロン香高し	明神 儀弘
猪垣の中に媪が諸植 <small>もろ</small> ゑる	上田 益男
赤松の萌黄色なる富士ライン	広瀬 秀晴
青岬谷々白し朝の靄	井上まさを
濃紫陽花出水の川へなだれ咲く	木戸 悦子
つやつやの桜桃山形クール便	池田 君子
百歳の叔母正座して夏衣	二宮寿賀子
見下ろせる鳥海山の残り雪	松坂 正子
朝顔に朝々かける水と声	門田 千枝
蜻蛉 <small>とんぼ</small> 群る江戸城跡の百人石	宇都宮睦子
梅雨の天屋根に番 <small>つが</small> いの鳩やさし	阿部はなえ
浄土道 <small>(由石寺にて)</small> あぢさい寺の万 <small>まん</small> の毬 <small>まり</small>	梶谷 芳久

# WONDERFUL NATURE IN IKATA 素晴らしい伊方の自然

## タイドプール

シリーズ⑥

経済大国の贅沢過ぎる化石燃料使用により、大量に発生した二酸化炭素の温室効果が主因という、地球規模の温暖化をヒシヒシと実感する、一段とヒートアップした灼熱の「夏本番」を迎えました。

さて、夏といえばプール！ダイエットや競泳用の、コンクリートや強化プラスチックなどで固められた人工プールと異なり、引き潮の時に岩場や砂浜の窪みにできるのが、「タイドプール(潮溜り)」。

北は瀬戸内海、南は宇和海と海に恵まれた伊方には、家族で自然観察が楽しめ、環境学習もできるタイドプールが此処かしこに出現します。

生命40億年：最初の命を宿し、今でも全生物の四分の三を育む海は、正に《命の揺りかご》。小さなタイドプールにも多種多彩の動植物たちが素晴らしい生態系を形成し黙々と海を浄化しています。

とてもカラフルで美しいミドリイソギンチャクやミヤコウミウシ・イトマキヒトデ・ミズヒキゴカイ。愛嬌たっぷりな動き回るヤドカリやヒライソガニ。

グロテスクだけど憎めないクモヒトデやムラサキクルマナマコ。ヒジキやウミトラノオに産みつけられた奇怪な卵塊はアメフラシの「海せうめん」。ツメタガイの「砂ちゃわん」も面白い。毒をもつゴンズイ・アカクラゲ・ハオコゼ、鋭い棘のガンガゼやハリセンボンには、ご用心！

川の砂防堤や護岸による砂浜消失、農薬の流入、船底や網の塗装剤から出る環境ホルモン、マナーの悪い釣り人、夥しい漂着ゴミにもめげず、必死に生きる身近な仲間たちの「声無き声」にも、ぜひ耳を傾けて下さい。



イトマキヒトデ (糸巻人手)  
体色変化に富む潮溜りのスーパースター!!

文・写真 by 佐田岬半島生物研究所

## 短歌クラブ

祭となり幻めける蒲公英を さやりさやりと風がいたぶる ライラック枝伸ばし咲く 白き花に囁く如し月の明かりは 特産品売場に並ぶ夏野菜 目移りしつつトマト母買ふ 健やかに独り居長かりし媼病み 飼猫さへも不安げに見ゆ 簡単に逝けるものにはあらねども 逝く友多し吾の巡りに 灯に光りバタバタ跳ねる流しの鯨 術後の夫の始めての漁獲 恋蜜纏れて落ちる闇の淵 点に灯りて又昇り来る ライオンが射止めし餌物を誇張する 雄叫びあげて貪はぶる	宇都宮すみ 菊池朱見子 梶田ミヨ子 岡山 綱子 梶谷千代子 是沢美那恵 松坂 正子 武田美生子
--	--

## 図書室だより

いよいよ夏本番といった気候になってきました。学生さん達は夏休みに入り、それぞれの夏を過ごしていることと思います。

七月上旬まで可動式書架の調子が悪く、利用者の皆さんには御迷惑をおかけしましたが、修理してスムーズに動くようになりました。また、新刊も入りましたので、皆さんどうぞ御利用下さい。

新刊をご紹介します

○盲導犬クイールの一生

石黒 謙吾

○どろぼうの神様

コルネーリア

○さくらえび

さくらももこ

○ロボット犬とつちーとライバル犬ペペ

山下 友弘

○たけしの大英博物館見聞録

ビートたけし

夏休み中は開室時間を変更しています。午前10時より開室しています。散歩の寄り道にちよっと図書室に足を運んでみてはいかがでしょう。皆様のお越しをお待ちしております。

○生きかた上手

日野原重明

○レイクサイド

東野 圭吾

○常勝の法

大川 隆法

○裏歩 浜崎あゆみ写真集

杉山 亮

○怪盗シヨコラ

# 8月

## 8月は「電気安全使用月間」です

感電などの電気事故は、夏季に集中しています。  
 そのため、8月を「電気使用安全月間」とさだめ、経済産業省主唱のもと電気の使用安全に関する行事が、全国一斉に行われています。  
 電気機器は安全に使いましょう。

財団法人 四国電気保安協会 愛媛支部 八幡浜支所 TEL0894-24-4100

9月		September					
日	月	火	水	木	金	土	
①	2	3	4	5	6	7	
⑧	9	10	11	12	13	14	
⑮	⑮	17	18	19	20	21	
⑳	㉓	24	25	26	27	28	
㉙	30						

# くらしのカレンダー

●…教育 ■…保健 ☆…衛生 ○…その他

月日(曜)	行 事	月日(曜)	行 事
8/1(木)	■リハビリ教室(保健センター13:00~15:30) ☆不燃物収集日(大浜、中之浜、仁田之浜、湊浦)	17(土)	
2(金)	☆不燃物収集日(河内、小中浦、中浦、川永田、亀浦) ☆不用犬引取(役場・町見支所 8:30~9:00)	18(日)	
3(土)	ハサミの日 ☆不燃物収集日(豊之浦、奥、向、畑、須賀、久保、西)	19(月)	俳句の日、バイクの日
4(日)	橋の日	20(火)	■なかよし広場(保健センター 9:30~11:30) ■育児相談(保健センター13:00~14:00) ☆空缶収集日(川永田、豊之浦を除く伊方地区)
5(月)	☆不燃物収集日(二見、加周、田之浦、古屋敷、大成、鳥津、九町越)	21(水)	■リハビリ教室(保健センター13:00~15:30) ○心配ごと相談・行政相談(町見公民館13:00~17:00) ☆空缶収集日(川永田、豊之浦、町見地区)
6(火)		22(木)	■生き生きクラブ(ワークいかた13:00~15:30) ☆発泡スチロール収集日(町内全域)
7(水)	立秋、鼻の日 ■オレンジ会(オレンジ作業所 9:30~15:00) ○心配ごと相談(町民会館13:00~17:00)	23(金)	☆空ビン収集日(川永田、豊之浦を除く伊方地区)
8(木)	ひょうたんの日 ■伊方町健康づくり推進協議会(保健センター15:00~16:30)	24(土)	☆空ビン収集日(川永田、豊之浦、町見地区)
9(金)	長崎原爆の日	25(日)	
10(土)	帽子の日、道の日	26(月)	
11(日)	☆古紙回収(町内全域) ○八西消防操法大会(瀬戸町)	27(火)	■乳児健診(保健センター10:00~10:30)
12(月)		28(水)	■健康ひろば(新川会館13:30~15:00) ○税の徴収(向公民館13:30~16:00)
13(火)		29(木)	■訪問リハビリ(13:30~) ○税の徴収(大成集会所 13:30~14:30) ○税の徴収(鳥津集会所 15:00~16:00)
14(水)	専売特許の日	30(金)	○税の徴収(豊之浦集会所10:00~14:00)
15(木)	終戦記念日(正午にサイレンを鳴らしますので黙祷を捧げましょう)	31(土)	
16(金)	☆不用犬引取(役場・町見支所 8:30~9:00)	9/1(日)	