



2001

JUNE

6



役場新庁舎が完成

5階6階にはオフサイトセンター（緊急事態応急対策拠点施設）

ikata

PUBLIC RELATIONS No. 469

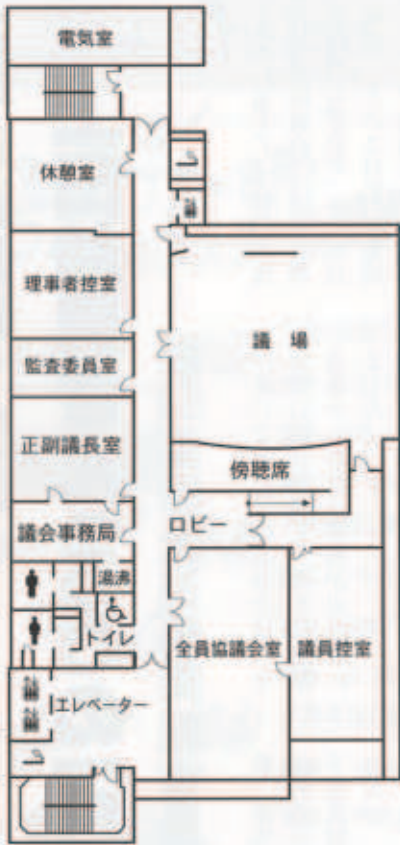

4
階



3
階



6
階



5
階

2年連続優等1位に

上田益男さん(大浜)の「日本心」

やまと じゅん

第51回郡杜氏協同組合自醸酒品評会

毎年春の行事として恒例の西
字和郡杜氏協同組合(上田益男理
事長)自醸酒品評会が、4月24日
(火)と25日(水)の2日間、町地域
振興センターで開催されました。
伝統ある伊方杜氏の技術を受

け継いできたこの品評会は、今
回で51回目を数え、今年は21醸
造場から78点の新酒が出品され
ました。
審査は、高松国税局の上田鑑
定官室長ら7人が行い、その結



おいしい新酒を試飲しながら、杜氏さんの話もはずむ

果、優等1位に2年連続で上田
益男さん(大浜)の清酒「日本心」(東
予市武田酒造)が選出されま
した。

また、「きき酒コンクール」も
行われ、会場は町内外の酒造関
係者や愛飲家ら約100人にて
ぎわいました。

品評会及びきき酒コンクール
の上位入賞者は次のとおりです。

— 敬称略 —

(品評会)

・優等1位「日本心」

上田 益男(大浜)

・優等2位「石 鏡」

井上 道孝(中浦)

・優等3位「久米の井」

井上治太郎(中浦)

・優等

「玉の井」

根来 昌則

「京ひな」

梶谷幸三郎

「初雪盃」

井上 藤樹

「川 亀」

井上 寿雄

「開 明」

高橋 哲夫

「桜うづまき」

根来 辰雄

(きき酒「コンクール」)

1位 中村 博文

(桜うづまき酒造)

2位 信岡 秀和(成龍酒造)

3位 越智 浩(石鏡酒造)

わが町暮らしの高齢者

「見守り推進員」について

高齢化が急速に進み、核家
族化や平均寿命の延びともあ
いまって、伊方町においても
ひとり暮らしの高齢者が増加
しています。この方たちが安
心して自宅で暮らしている
ようにすることは、大きな課
題となっています。

伊方町では、ひとり暮らし
の高齢者の見守りを推進する
ために、各地区1名ずつ「見守
り推進員」を委嘱しています。
「見守り推進員」には、ひとり

暮らしの高齢者を近所の方の
協力を得て、声をかけたり、
普段より変わったことがない
か見守りをお願いしています。
町民のみなさんも、身近なひ
と暮らしの高齢者の方で何
か異常などに気付いた場合は、
見守り推進員、民生児童委員
または福祉課へ連絡をお願い
いたします。

なお、各地区の「見守り推進
員」は左記の方々です。

(敬称略)

見守り推進員名簿

地区名	氏名	地区名	氏名
大 浜	中藤喜和恵	奥	清水久子
中之浜	道上サヨ子	向	大山初恵
仁田之浜	由井多喜子	畑	山口敬子
河 内	上田美穂恵	須 賀	池田フミ子
湊 浦 1	成田 愛	久 保	廣野照美
湊 浦 2	村上秋義	西	根来チズ工
小中浦	長野千晶	二 見	上田照美
伊方越	兵頭 睦	加 周	樫尾敦子
亀 浦	大沼美幸	田之浦	山岡栄子
中 浦	兵頭百合子	古屋敷	佐々木重貴
川永田1	清水テン	烏 津	竹上弘子
川永田2	泉口秀代	大成	小島たえみ
豊之浦	岡崎丈彦	合計	25人

平成13年度区長名簿

地区名	区	長
大 浜	黒 田	和 男
中 之 浜	飛 田	秀 明
仁 田 之 浜	二 宮	長 則
河 内	森	清
湊 浦 1	井 上	芳 二
湊 浦 2	山 神	國 三
小 中 浦	渡 邊	幸 治
伊 方 越	井 関	敏 朗
亀 浦	中 田	代 喜 男
中 浦	亀 井	教 行
川 永 田 1	福 田	修 司
川 永 田 2	泉 口	保 喜
豊 之 浦	竹 内	正 晴
奥	池 田	義 弘
向	中 川	明 男
畑	高 田	長 充
須 賀	米 澤	博 之
久 保	渡 邊	久 教
西	根 來	栄 行
二 見	山 田	一 則
加 周	笹 田	長 司
田 之 浦	山 岡	正 昭
古 屋 敷	藤 田	龍 之 輔
大 成	古 田	俊 介
鳥 津	川 口	進

一年間お世話になります

町行政とのパイプ役、区長さん

各地区と町行政とのパイプ役として、お世話をいただく区長さんが決まりました。一年間よろしく、お願いいたします。

5月14日(月)、今年度初めての区長会が町民会館で開催され、中元町長から各区長さんへ委嘱書を交付、町行政事務のうち各地区自治の事務をお願いしました。

また、区長会長に米澤博之さん(須賀)、副会長に森清さん(河内)が選任されました。各地区の区長さんは次のとおりです。

(敬称略)



委嘱書の交付

守ってますか?正しい管理・使い方

農薬の誤使用に注意!

本格的な農作業シーズンを迎えたこの季節は、一年で最も農薬の使用が増える時期でもあります。近年減ったとはいえ、農薬散布中の中毒事故は依然としてなくなり、全国で毎年60人ほどの被害が報告されています。農業従事者に限らず、家庭菜園やガーデニングを楽しむ一般の方々も、農薬の管理や取り扱いに十分な注意を払う必要があります。

作業の前...

●農薬のラベルを必ず読む
適用の範囲、時期、方法など
使用上の
注意事項
をよく読んで、必ず守りましょう。



●機具を点検・整備する
ホース、ノズル、エンジンなどを事前に点検・整備しておきましょう。



●散布日の健康に注意する
体調が悪い場合は、散布作業を避けましょう。

●三点セットを準備する
冷たいタオル、日傘、洗顔やうがい用の水を持参しましょう。

作業中は...

●作業区域の周辺に気を配る
農薬が飛散すると、周辺の人や動植物に思わぬ被害を与えることがあります。常に風向きに注意し、風が強くなった時は中止しましょう。

●適切な保護具を着用する
ラベルなどに記載された注意事項に従って、薬剤に合った保護具(農薬用のマスク、メガネ、



手袋、防除衣など)を着用しましょう。

●異常を感じたら、すぐに手当てを
作業中や作業後に体に異常を感じたら、すぐに医師の手当てを受けましょう。

作業を終えたら...

●後始末をきっちり
余った農薬、空容器などを絶対に投棄・放置しない。



●使用済みの容器を他の用途に使用しない。
農薬の移し替えは、誤飲・誤用の原因となるので絶対にやめましょう。



●体や衣類をきれいに洗う
手足を石けんで洗い、うがいをし、全身を洗いましょう。

●農薬は安全な場所に
農薬は食品と区別し、子どもが手の届かない、カギのかかる場所に保管する。



●「防除日誌」をつける
作業の記録は以後の農作業の参考となり、農作物の安全を確認する資料となります。

作業の記録は以後の農作業の参考となり、農作物の安全を確認する資料となります。

6月

梅雨シーズン到来

いよいよ梅雨の時期がやってきます。皆さん、集中豪雨とはどのようなものかご存じですか。まず①狭い地域に、②短時間に、③多量の雨が降ることを集中豪雨と言います。これは、梅雨時期によく起こり、それに伴い、床上・床下浸水等の被害が起きています。

この梅雨時期に多い集中豪雨、床上・床下浸水と共に起きる災害がガケ崩れ等の土砂災害です。

急傾斜地危険箇所では、土砂災害に対しましても十分な対策が必要です。急傾斜の住宅、丘陵を切り崩して作られた住宅地では、地質・地形が不安定なので、豪雨に見舞われると、地盤がゆるみ、崩れる危険があります。

それでは、伊方町で6月にどの位雨が降っているか皆さんご存じですか？

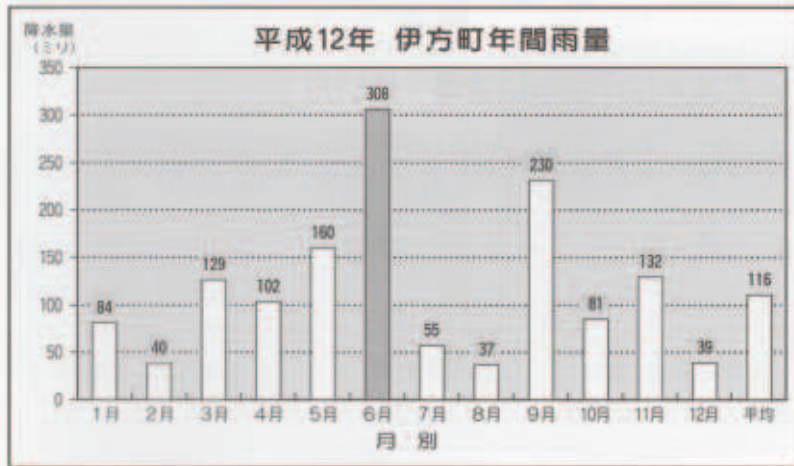

雨量と水害

1時間に20ミリ以上雨が降ると、地割れや地表が流されたり、ガケ崩れの危険が予想されます。



1時間雨量
5～15ミリ
地面に水たまりができ、雨の降る音が聞こえる。



1時間雨量
20～30ミリ
いわゆる土砂降り状態で下水があふれる



1時間雨量
15～20ミリ
地面一面に水たまりができ、雨の音で話が聞きとれない。



1時間雨量
30ミリ以上
バケツをひっくり返したような雨が降る。

大雨情報をキャッチしたら 我が家でこんな安全対策を！

安全対策の6箇条

1. テレビやラジオ等の気象情報はくれぐれも注意する。
2. 役場や消防署からの広報をよく聞いておく。
3. 停電に備えて、懐中電灯やラジオ等の用意を！
4. 日頃から非常持ち出し品を準備しておく。
5. 家族でお互いに連絡をとり、非常時に備える。
6. 以前に災害のあった土地では、いつでも避難できる準備態勢を！



過去に浸水した場所は、倒満の清掃と土のうの準備を



浸水危険のある場所は、2階若しくは高い所に移すとよい。



土のう袋を準備して、約7～8割の土を入れ、万全の準備を



大雨情報をキャッチしたら、準備していた土のう袋を積む。

八幡浜地区消防署 第二分署 (☎ 36 - 3119) ・伊方町消防団



特別用途食品②

マーク表示の許可基準



特別用途食品のうち、乳児用食品や妊産婦用食品、病者用食品、高齢者用食品には、右上のようなマークが表示されています。

メーカーが販売しようとする食品にこのマークを表示するには、厚生労働省から特別用途食品としての認可を受けなければなりません。認可を受けるには、厚生労働省が定める規格や表示内容などの許可基準を満たし、国立健康・栄養研究所で検査した栄養成分等の分析結果も許可基準に適合していること

が必要です。厚生労働省では、特別用途食品マークの表示許可を受けた食品についても、必要に応じて抜き打ち検査をし、その食品の内容成分や品質の確保、表示内容の適正化を図っています。

乳児用食品、妊産婦用食品、高齢者用食品、病者用食品で

は、それぞれの区分ごとに許可基準が定められています。

そのほか、特別用途食品には、病者用食品の一部と特定保健用食品がありますが、許可基準による審査ではなく、医学・栄養学的な有効性や安全性のデータなど個別審査を経て、判定されます。

特別用途食品のマークがついている食品は、こうした厳しい検査・審査をクリアしたものです。用途に応じた保健食品を選ぶときの安心と信頼の目印にしてください。

許可基準の例（妊産婦・授乳婦粉乳）

成分	製品1日摂取量中の含有量
たんぱく質	10.44g以上
糖質	23.66g
脂質	2.30g
カルシウム	650mg
ビタミンA	1,520IU
ビタミンD	300IU
ビタミンB ₁	0.86mg
ビタミンB ₂	0.76mg
ナイアシン	0.29mg
エネルギー	314kcal以下

取材協力：厚生労働省

夏の間に栄養を十分蓄え、体長 7センチ余丸々太った鮎は、秋になるとまた川を流れ下り、河口で産卵して一生を終えます。この時期の鮎は「落鮎」「下り鮎」「鯖鮎」の呼び名があり、俳句では秋の季語

「小鮎」と呼ばれ、俳句では春の季語に挙げられます。秋に川底でふ化した鮎の稚魚は、いったん海に入って冬を過ごし、早春になって六、七センチに育つと再び川へ。川を遡り、岩についた藻や苔などを食べながら成長していく鮎は「若鮎」「小鮎」と呼ばれ、俳句では春の季語に挙げられます。



6月1日は多くの川で鮎釣りが解禁になり、この日を待ちわびた釣り人で賑わいます。鮎は優雅な姿、上品な味わいからしばしば川魚の王といわれます。しかし、その一生は短く、寿命はほとんどの場合一年です。秋に川底でふ化した鮎の稚魚は、いったん海に入って冬を過ごし、早春になって六、七センチに育つと再び川へ。川を遡り、岩についた藻や苔などを食べながら成長していく鮎は「若鮎」「小鮎」と呼ばれ、俳句では春の季語に挙げられます。

鮎

このように一年で一生を終えることから、「年魚」と呼ばれますが、まれに生きながらえて年を越した鮎は「とまり鮎」「通し鮎」と称されます。また、一種独特の香りをもっていることから「香魚」と呼ばれることもあります。ちなみに「鮎」の語源は、川を下り落ちるを意味する古語の「あゆる」に由来するといわれています。

さて、6月に入ると水に親しむ機会が増えます。海や川などに行くとときは天候、自分の体調などを十分チェックして安全を心がけましょう。また、モーターボートや水上オートバイに乗るときはルールを守り、事故を起こさないようにしたいものです。



住民票等郵送サービスを始めました

役場や支所が近くにない町民の方の行政サービスの確保と利便の向上を図るため、郵便を利用して住民票等の交付請求ができるサービスです。

地域住民の方が役場等に出向くことなく、お近くの郵便局に備え付けの申請用紙に必要事項を記入し、交付手数料相当の定額小為替と返信封筒を同封して郵送すれば、役場で確認のうえ、住民票等の写しを発行し、申請者の自宅へ郵送されてくるものです。

取扱方法

- 郵便局**
住民票等の交付申請書と封筒(役場への申請書等の送付用と返信用)及び手数料金額の料金表を窓口にあります。
- 役場**
郵送された申請書類、申請に必要な金額納付等を確認し、住民票等を作成して同封の返信封筒で請求者あて郵送します。
※返信用の郵送料金は、申請書送付時に切手を貼付していただく方法と、交付手数料に含めて納付いただき役場等の料金後納郵便としてお出しいただく方法が選択できます。
- 利用者(申請者)**
申請書を作成し、手数料分の定額小為替を窓口で購入、返信封筒を同封して役場あての専用封筒で郵送します。また、郵便局へ出向かなくても郵便局員に依頼することもできます。配達員に気軽に声をおかけください。
※交付手数料以外に定額小為替料金(10~20円)、返信用切手代金、役場への郵送料金が必要です。

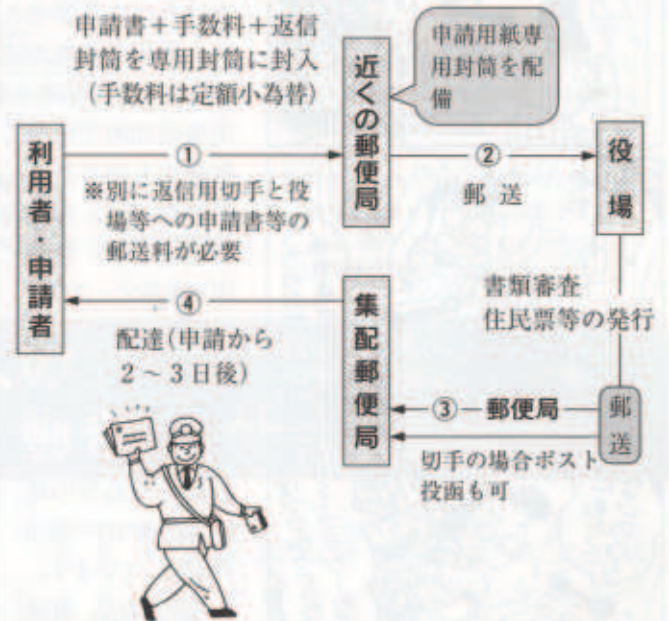

輝け！第1回高校生エネルギークイズ王選手権大会

電源立地地域の市町村から、出場チームを大募集!!
高校生よ、「伊方町の代表」として初代「クイズ」王を目指そう!

クイズ大会の概要

- 電源地域の高校生が参加し、エネルギーについて楽しみながら学べる「クイズ大会」を実施します。
- 応募資料の予備テストに答えて、まちの代表チームを選出。各地の代表が「クイズ王」を目指します。

募集概要

- 高校生2名+監督1名(20歳以上の引率者)の3名1チームでエントリー
- 応募〆切:
6月25日(月)の消印有効
- 宿泊・交通費は当財団が負担(交通費は一部自己負担していただく場合もあります。)
- 主催者・問い合わせ先:
財団立地センター
「クイズ事務局」
住所:〒105-0001

東京都港区虎ノ門1丁目4番
2号虎ノ門東洋ビル5階
TEL:03-5512-8714/
FAX:03-5512-8721/
E-mail: enepa@jile.or.jp

- 応募資料請求は、役場原子力対策室または、電話・FAX・メール、設置ハガキで財団立地センターまで

クイズ大会

- 開催日:2001年7月26日(木)
- 会場:シェルトン・グランデ・トーキョーベイ・ホテル
(千葉県浦安市舞浜)
- 主な行程スケジュール
1日目:各地区から品川プリンスホテルへ集合
2日目:クイズ大会 in シェルトン・グランデ・トーキョーベイ・ホテル
3日目:記念撮影、その後解散

平成13年4月から 厚生年金の支給のしくみが変わりました

60歳になったらもれなく手続きを!

厚生年金は、制度に加入した期間に基づく「定額部分」と、報酬(給料)の平均に基づく「報酬比例部分」で成り立っていますが、平成13年4月1日以降に60歳になる方から、性別・生年月日によって「定額部分」の支給開始年齢が引き上げられます。

ただし、「報酬比例部分」の支給開始はこれまでどおり60歳です。

◎原則として厚生年金を60歳から受けられる場合とは、つぎの要件を満たされた方です。

- ① 公的年金制度に25年以上加入して保険料を納付された方
- ② ①の期間のうち、厚生年金加入期間が1年以上ある場合
- ◎ 厚生年金の請求手続きをするのは、60歳の誕生日を越えたときです。(国民年金のみ加入の方の年金請求手続きは、これまでどおり65歳の誕生日を越えたときです。)

改正前:昭和16年4月1日以前生まれの方。ただし、女子は昭和21年4月1日以前生まれの方。

老齢厚生年金(報酬比例部分)	老齢厚生年金
老齢厚生年金(定額部分)	老齢基礎年金

▲60歳 ▲65歳

改正後:昭和16年4月2日~昭和44年4月1日の間に生まれの方。ただし、女子は昭和16年4月2日~昭和44年4月1日の間に生まれの方。

老齢厚生年金(報酬比例部分)	老齢厚生年金
老齢厚生年金(定額部分)	老齢基礎年金

▲60歳 ▲生年月日により61歳~64歳 ▲65歳

ねんきんコーナー

マーク プロフィール

(72)



保健センターの「新人」です！
いのうえ さいこ
井上 彩子 さん
(22歳)

- 住所 湊浦
- 身長 160cm
- 体重 ?kg
- 血液型 A型

職業(勤務先)

保健センター(保健婦)

あなたの性格は？

真面目なほうだと思います。

趣味、特技は？

趣味は愛犬との散歩

今一番熱中していることは？

温泉に行くことです。

好きな異性のタイプは？

尊敬できる人。

将来の夢は？

老後は友達と海外移住。

伊方町をどう思いますか？

海がとてもきれいだと思います。

町づくりに対する希望、意見等をどうぞ

若い人達も定住できるような町になればいいと思います。



アメリカの結婚式

アメリカでは、6月の天候がよく暖くなる頃、結婚式シーズンのピークになります。毎年この時期には、約240万組の結婚式が行われます。アメリカ人は平均24歳から27歳に結婚し、伝統的な結婚式の費用の平均は約20,000ドルです。結婚式をもし自分の故郷で挙げないとすると、アメリカ人にとって最も人気のある場所は、ラスベガスかハワイです。

アメリカには、お見合い結婚はなく、したがって、カップルはそれぞれの生活の中で出会ったり、友達や紹介所、さらにはインターネットを通して知り合ったりします。アメリカの結婚式には、様々な伝統があります。日本と違って、アメリカでは、新婦は結婚式とその後のパーティーの間ドレスを着替えることはなく、白いウエディングドレスだけを着ます。新郎は普通タキシードを着ます。アメリカには様々な宗教や信念があり、そのためか、結婚式は、教会、公園、家や庭、ホテル、ビーチなど、色々な場所で行われます。結婚式の規模にもよりますが、新郎、新婦側におよそ6人ずつの男性、女性が結婚式の人達はそれぞれ新郎、



これはアメリカの迷信新郎で誰が新婦なのか、めだと信じられているかそのような迷信よりも手伝ったり、結婚式やお祝いするために参加しています。

結婚式の後には「レセプション」といって、お祝いするためのパーティーが行われ、普通、食事やダンス、ケーキカットなどがあります。ダンスは、新郎と新婦のダンスで始まり、その後、新郎と新婦の母親、新婦と新郎の父親とのダンスが披露されます。「1ドルダンス」というものもあり、そこではダンスをしたい人は列に並び、1ドルを払って新婦と新郎とダンスを楽しみます。また、パーティーの途中もし誰かが、ワイングラスをスプーンで「カチン、カチン」と音を鳴らすと、新郎と新婦は立ち上がり、キスをしなければいけないというような習慣もあります。

アメリカでは、お祝いとしてお金を渡すこともありますが、普通は、2人の新しい生活で使えるようなプレゼントを渡すのが一般的です。お祝いのためのプレゼントの選び方は、日本とは全く違い、次のように行われます。まず、結婚式前に新郎と新婦はお店に行き、彼らがお祝いとしてもらいたいものを選び、リストを作ります。その後、結婚式に参加する人はそのお店で彼らのリストを見て、何を買った方がいいのか分かる、というわけです。日本と同様に、結婚式の後、新婚夫婦はハネムーンに行き、最も人気のある場所は、ハワイやジャマイカです。

一言：6月17日は父の日です。忘れないでください。

暮らしのワンポイント

古いTシャツを再利用

着古したTシャツを活用するアイデアを、いくつかご紹介いたします。

えりぐりのゆったりしたTシャツをランドリーバッグにリサイクルしましょう。Tシャツを裏返して、そで口とすそを縫い、表に返せば完成です。そのTシャツに合ったハンガーをかけて洗濯機にさばにつるしておき、えりぐり部分から洗濯機の中に入れてください。バッグそのものも洗えるので、いつも清潔に使えます。

また、Tシャツを平らに置き、上に手をのせて型を取り、その線に沿ってミシンをかけて、はさみで切り取れば、簡易軍手のできあがり。前後いっしょにミシンをかけてしまうので、作るのとはとても簡単。庭仕事のと きなどにどうぞ。

まだ痛んではいけないけど小さくして着られなくなった子ども用Tシャツはクッションに。そで口、えりぐりを縫い、中にパンヤなどでつめものをして最後にすそを縫って仕上げます。かわいい絵やアニメのキャラクターなどのプリントを上手に生かせば、わが家だけのオリジナルクッションになります。



キッチン収納の工夫

必要なものがさつと取り出せることが収納の基本。調理では手早さが要求されますから、キッチンの整理・収納は特にこの点が大切です。

流し台の下は、よく使うなべ類やフライパンなどを収納するのに都合のよい場所。奥行きもたっぷりあって広いので、ラックなどで上手に仕切って有効に利用したいものです。排水管がじゃまなときは、手前と後ろに突っ張り棒を二本取り付け、排水管をよけてネット状の棚を乗せる方法で解決できます。

計量カップやフライ返し、泡立て器といった調理用具は、短いカーテンレールを使って整理するという手があります。流しの意のところがなにして取り出し、移動金具にS字表のフックを取り付け、調理用具をつるすようにします。必要なものを手元に引き寄せて使うことができます。

食器棚の中にはプラスチックの書類ラックを立ててしまおうとたくさん収納できます。取り出すのも楽です。一枚ずつカラフルなクッション封筒に入れると見た目もきれいです。



伊方発電所の状況

1. 運転状況について(平成13年4月末現在)

- 伊方1号機 (定格出力56万6千kw)
現在100%出力で運転中
- 伊方2号機 (定格出力56万6千kw)
現在100%出力で運転中
- 伊方3号機 (定格出力80万kw)
第5回定期検査中



2. 3号機燃料取扱器クレーン水中テレビリール制御室からの発煙について

4月5日午前4時57分、3号機の「燃料取扱器クレーン水中テレビリール制御室」から発煙していることを作業員が発見しました。この装置は、原子炉への燃料の取り入れ、取り出し状況等を確認するための水中テレビカメラ用のケーブル巻取り、送り出しの制御をするための装置で、調査の結果、水中テレビケーブル巻取りリールのブレーキコイルの電気抵抗値が低下していること及びこの回路に電源を供給している変圧器に加熱した跡があること等から、変圧器に過電流が流れ、加熱・発煙した可能性が高いものと推定されます。四国電力では今後、原因究明のための詳細調査を実施することとしました。

この他、3号機一時冷却ポンプの上部開口部を覆っている鋼版の一部を移動していた際、当該開口部からの作業員の転落(4月3日)、降雨による1・2号機放水口水モニターの指示値上昇(4月21日)、四国電力のモニタリングステーションの3線検出装置の故障(4月22日)がありましたが、いずれの事象も町・路が立ち入り調査を実施し、環境への放射能の影響のないことを確認しました。

町内の交通事故

(平成13年5月1日現在)

- 発生件数…… 30件 (4月……15件)
- 負傷者数…… 22人 (4月……11人)

例年6月は、春光からゴールデンウィークにかけて、新規グループの結成や組織の再編成を終えた暴走族がその勢力を見せつけるため、頻繁に暴走行為を行うなど、活動が活発化します。警察では、毎年6月を暴走族取締強化期間とし、暴走族による各種不法事案の取締りを強化し、地域の安全で平穏な生活環境を確保するように努めています。

暴走行為を許さない地域づくりのためには、地域ぐるみで暴走族の追放活動を進めていくことが大切です。

伊方・町見駐在所

八幡浜・大洲地区広域16市町村の素晴らしい 遊楽フォトコン 作品募集 今西予がキラリ!

テーマ
「今西予がキラリ!」

募集期間
平成13年4月～14年2月15日(金)

題材
「西予」地域の風景、祭り、行事、風習等

募集要項
●コンテスト部門

作品は、オリジナル未発表のものに限る。作品サイズは4つ切り以上、モノクローム、カラープリント(リバーサルプリント含む)可。応募点数は1人5点まで

●ファミリー部門

作品のサイズはL版以下、モノクローム、カラープリント(リバーサルプリント含む)可。応募点数は1人5点まで

賞

●コンテスト部門

最優秀賞(一般の部)1点、賞金10万円、賞状
最優秀賞(高校生以下の部)1点、図書券5万円、賞状

海・山・里賞15点、賞金3万円、賞状
入選50点、賞状、市町村の特産品
(応募作品は返却しません。作品の複製は主催者に帰属します)
※最優秀賞、海・山・里賞は一人1賞とさせていただきます

八幡浜市
大洲市
喜多郡
西宇和郡
東宇和郡



●ファミリー部門

入選作品50点には、賞状、市町村の特産品を授与

応募先

- 八幡浜・大洲地区広域市町村圏組合
- 愛媛県内各カメラ店

発表

平成14年2月下旬の愛媛新聞紙上、入賞者には直接通知

展示会

とき/平成14年3月5日(火)～11日(月)
ところ/いよてつ百貨店南館特設会場

お問い合わせ先

- ◎八幡浜・大洲地区広域市町村圏組合
〒796-8601 大洲市大洲690-1(大洲市役所内)
遊楽フォトコン「今西予がキラリ!」係
TEL 0893-24-0560
- ◎役場企画財政課 TEL38-0211

人の動き

平成13年5月1日現在
世帯数 2,558世帯 (+6世帯)

人口 6,893人 | 男 3,320人 (-6人)
(-10人) | 女 3,573人 (-4人)

(4月受付分)
えんむすび
(太字は町内在住者)

氏名 本籍地

お誕生おめでとう

よい子に育ってください

保護者 続柄 児名

おくやみ

死亡者 年齢 住所

※広報に載せて欲しくない人は、事前にお知らせください。

訂正

先月号の広報、人の動き、「お誕生おめでとう」欄で氏名に誤りがありましたので、次のおり訂正し、おわび申し上げます。

正 金山 学 長男 遼斗 誤(通人)

無料調停相談会

金銭関係・宅地・建物・農地・交通事故・離婚・遺産相続などの悩みごとについて、その解決のための法律手続等の相談に応じます。個人の秘密は厳守されますので、気軽においでください。

- 日時 平成13年6月21日(木) 10:00～15:00
- 場所 八幡浜市総合福祉文化センター(広瀬2丁目1番13号)
- 相談 民事調停委員・家事調停担当者 委員
- 主催 八幡浜調停協会
- 後援 八幡浜簡易裁判所

■ホームページアドレス ■
http://www.shikoku.ne.jp/ikata/
■E-mailアドレス ■
kikaku@ikata.shikoku.ne.jp

発行/伊方町 〒796-0301 愛媛県西宇和郡伊方町湊浦1992
編集/総務課 ☎(0894)38-0211 FAX 38-1373
印刷/株豊豫社 八幡浜市松柏 ☎(0894)22-0144

わたしたちの街に新しい発見

ふ♥れ♥あ♥いー

いかた

■ 教育だより

発行/伊方町教育委員会 編集/生涯学習課 印刷/(株)豊豫社

スポレク祭2001



ソフトボール優勝 田之浦チームの皆さんです。

今月の主な紙面

- 伊方町スポレク祭2001
- 人権学習シリーズ
- 手作りおもちゃであそぼう
- 俳句クラブ
- 放送大学をご存じですか?
- “もの”が語る伊方の歴史
- スポセンだより
- 短歌クラブ
- 町見郷土館から
- 図書室だより

毎月第2日曜日は「家庭の日」です。

6月のテーマ

“美しい環境をつくろう”

(実践方法)

- 梅雨時は不衛生になりがちです。家や家のまわりを清潔にしゴミのリサイクルにつとめましょう。
- 梅雨時の衛生、健康管理について話し合おう。

初夏の香り漂うスポレク祭2001

平成13年5月13日(日)、伊方中学校グラウンドをメイン会場に、伊方町スポレク祭2001が開催されました。

伊方町体育行事のメインイベントの一つとなっているこの大会も今年は晴天に恵まれ、町内22地区、四国電力㈱及び伊方町議会

から約1100名にも及ぶ選手の皆様が集う盛大なものとなりました。

ベタンク・レクバレー・ソフトボール及びゲートボールの4種目で競技が行なわれ、参加した選手の皆さんは、真剣な中にも和やかな雰囲気のもと競技に取り

組んでいました。競技を終えた選手の皆さんの首筋は赤く焼けており、熱戦を繰り広げたことを物語っていました。選手及び大会役員の皆さま、お疲れさまでした。主な試合結果は次のとおりです。



開会式



選手宣誓(左から浜野上洋子さん・菊池英昌くん・上田益男さん)



「アン・ドゥー・トロワー」



メイン会場(ベタンク・ゲートボール)



「ええ勝負やのう」



ソーリャッ!!



フェアになれ!

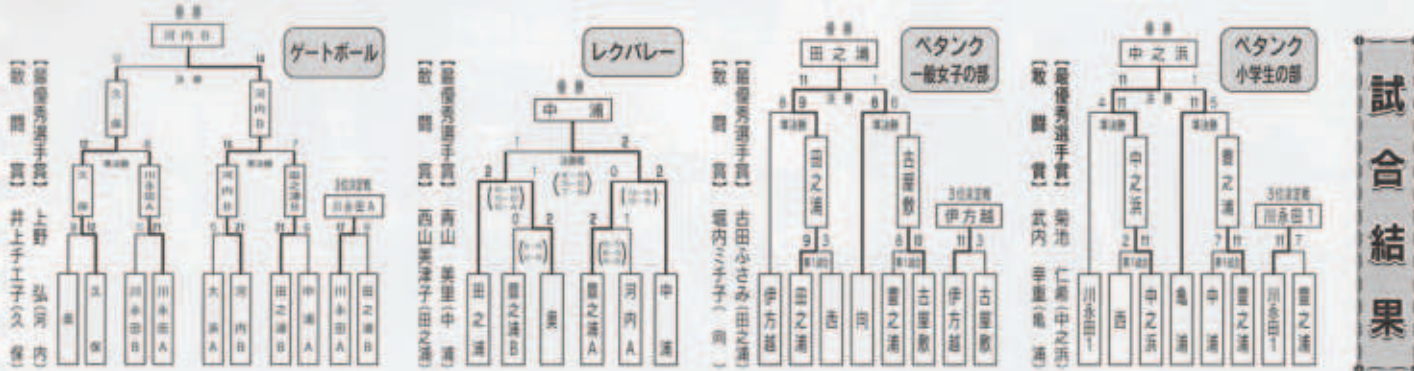

試合結果

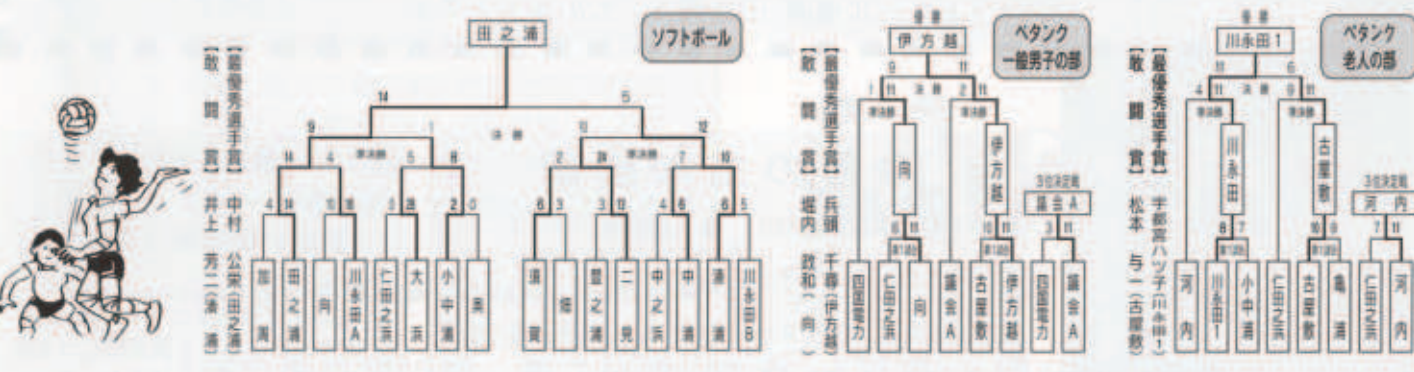

試合結果

すぽせんだより

第2期(7月~8月)フィットネススクール受講生募集中

初心者スイミング



7月10日(火)開講

時間 19:15~20:00

回数 8回/2ヶ月

料金 3,200円

上級スイムアップ



7月5日(木)開講

時間 19:15~20:00

回数 8回/2ヶ月

料金 3,200円

シェイプアップ 水中エアロビクス



7月4日(水)開講

時間 18:30~19:30

回数 16回/2ヶ月

料金 4,800円

なお、くわしいお問い合わせは、下記にご連絡下さい。

伊方町役場 生涯学習課
伊方スポーツセンター

☎ 38-0211
☎ 38-0776
☎ 38-1100



「オオッ！ええ感じじゃのう」



「アターック！」



「これを決めてと」



「見て/私のポーズ決まったー？」

「手作りおもちゃのめぐり」

町見郷土館

4月29日、5月12日、親子でおもちゃ作りを楽しむ町見郷土館のワークショップに、約60名の方が来館されました。

既製のおもちゃに慣れた子ども達には手作りおもちゃは新鮮な驚きだったようですが、それ以上におもちゃ作りに熱中するお父さん、お母さんの「遊美術」に、拍手！拍手！「かっつて子どもだった大人」から「これから大人になる子どもたち」に送る、小さなおもちゃ一つに込められた「遊び心」。

いつまでも大切

町見郷土館から

★小中学生の皆さんへ

HELP!HELP!です★

ワークショップのご案内

「1原始住居を建てよう」

4月号でもご紹介しましたが、いよいよ竪穴式住居を建てようと思います。

是澤さんと水野さんが担当し

ますが、二人ではとても無理なので準備の時から一緒に挑戦してくれる人を探しています。

8月の完成を目指しますので夏休みの自由研究のテーマにもできますし、何より少々無茶な所が魅力です。(もちろん歴史の勉強にもなります)

そんなわけで6月9日(土)午後1時半より町見郷土館で説明会を開きます。(30分程度)

遊び心と向学心と愛情あふれる方、一緒に「歴史」を楽しみましょう。

放送大学をご存じですか？

— 放送大学(教養学部)平成13年度第2学期学生募集 —

放送大学とは？

放送大学はテレビ・ラジオを利用して授業を行う正規の通信制4年制大学です。4年以上在学し所定の単位を修得すれば、「学士(教養)」の学位が取得できます。幅広い分野の約320科目をそろえ、1科目からでも学ぶことができます。

入学試験はありません。

18歳以上であれば誰でも全科目修生として入学できます。

15歳以上であれば誰でも選科・科目修生として入学できます。

短期大学・専門学校からも3年次編入学が可能です。

募集学生 全科目修生 (卒業を目指す学生)

選科修生 (1年間在学する学生)

科目修生 (1学期間「6ヵ月」在学する学生)

出願受付 平成13年6月15日(金)～8月15日(水)

「教育訓練給付制度労働大臣指定講座」が利用できます。

当該講座の修了要件を満たした場合、ハローワークから教育訓練給付金として講座受講に係る一部経費が支給されます。

授業視聴

☆スカイパーフェクTV!(テレビ205ch・ラジオ500ch)全国放送中!

☆ケーブルテレビ 愛媛CATVで視聴できます。

☆愛媛大学内の学習センターでテープを視聴、貸出可

※入学資格等、詳しいことは募集要項をご参照ください。

【資料(無料)請求・お問い合わせ先】

放送大学愛媛学習センター

〒790-0826 松山市文京町3番(愛媛大学内)

Tel 089-923-8544 Fax 089-923-8479

放送大学ホームページ <http://www.u-air.ac.jp/hp>

資料請求フリーダイヤル 0120-864-600

人権学習シリーズ ⑬

“忘れものはなんですか？ 見つけにくいものですか？”

失われつつあるもの…、忘れてはいけないもの…。
皆さんにとって、それは何でしょう。

さて、昔、学校へ行って忘れ物を先生に注意され、
家まで取りに帰った思い出はありませんか？（身に覚えのある方もたくさんいるのでは？）

ではなぜ、先生は注意したのでしょうか。（それは皆さんで考えて下さい。）

ここでひとつ、忘れてはいけないものを考えてみましょう。

ある小学校に、岡田貴嗣くんという男の子がいましたが、6年生の時、卒業式を待たずして病気で亡くなりました。あまりにも短く、はかない生涯でした。しかし彼は、残された私たちに大切な忘れものを届けてくれたのです。

彼は小さい頃から病気がちで、従って親御さんの愛情や学校の先生・友だちのサポートによって学校へ行き、日常生活を営んでいました。貴嗣くんの口癖は、「いつか人の役に立ちたい」でした。彼に対する周囲の温かい支援への、感謝の気持ちがそう言わせたのでしょう。

その後、彼は、こう言うようになったのです。「人に迷惑をかけてばかりで、人の役に立ちたいと思っていたけれど、今は生きるだけでいいんだ」と。

この間に、彼は、自分ができることを彼なりに見

つけ、たくさんの人とふれあい、そして絆を深めました。

では、彼の友だちや先生は、どう感じていたのでしょうか。

「たかしくんからたくさん大切なことを学びました!!」彼のことを語る友だちや先生の顔は、勇気と希望でとても輝いて見えました。

卒業式の当日、「たかしくんは亡くなったけれど、いつも僕（私）たちのそばにいます」彼の遺影を抱いたクラスメイトの姿は、とても清々しく晴れやかでした。

式典の後、そのクラスでは、たかしくんのお母さんを教室へ招待し、子どもたち一人一人が、たかしくんのために自作の卒業証書や思い出を形にして手渡しました。

これは、誰に言われたわけでもなく、子どもたち全員の気持ちからでした。人に感謝しながら自分を一生懸命生きることが、周りの人々に感動を生み、勇気や希望を与えた事例です。

人は、人との出会いによって人間となるものです。

人権とは、自分に与えられた特権ではありません。正しい、人としての心を育てる権利が人権だと思います。

人として大切なものを忘れないようにしたいものです。

俳句クラブ

少子化で節句の職空淋し	山田 正明
海よりの風に逆立つ鯉のほり	勇徳 憲市
白牡丹崩れたる地の華やける	松田 紋司朗
青葉風渡る湖畔に鯉群れて	上口 久志
讃岐富士裾野に抱る亡父と亡兄	上田 文男
花に愛で西方浄土観自在	城岡 正治
心経の声細くなる蟬しぐれ	浜田 保仁
路地裏や十二単衣のひそと咲き	櫻尾 久恵
絹莢のすじとるやさし春こたつ	志賀 トモエ
豌豆摘む手許に浦日匂ひ立つ	古田 かずゑ
蘇鉄咲く生家に縁る頌徳碑	古田 シオ
めぐまれて過ぐる余生や更衣	城岡 さかえ
カレンダーはがれぬままの四月月	山口 朝子
若葉道木々のこぼれ日縞模様	広野 ナツ子
少年の声すき通る立夏かな	菊池 あつ子
つつじ燃ゆ歩ける事が嬉しくて	大沢 昭子
磨く匙コップにきらり夏立ちぬ	林 そで子
騒がしく啄む一樹さくらんぼ	川縁 秀子
道後の春人も車も溢れけり	山田 弥生
しなだれて雨の牡丹の重そうに	川崎 安子
新緑の香りゆたかや露天の湯	山田 美恵子
花は葉にひたすら折り夫看護る	岩井 ふみえ
競艇の水尾きらめける春ダム湖	岩見 愛子

「もの」が語る伊方の歴史

『二見騒動』

先頃、伊方町在住の木野内

孔氏によって『市右衛門覚書―伊方浦不静謐―』（武左衛門・起つ）所収が著されました。幕末の伊方を舞台に、騒動の指導者の一人市右衛門の苦悩を描いた歴史小説で、既に読まれた方も多いかと思えます。（図書室にご寄贈頂きましたので是非ご一読下さい。）

この伊方騒動と呼ばれる農民一揆の起きた文政一三年（一八三〇）には実は二見でも騒動が起きています。

今月は二見騒動について、時の二見浦庄屋 菅源治は、水主給与の横領や漁業権の独占、漁獲物の没収など

私利私欲に走っていました。その横暴に耐え兼ねた村浦の人達は、庄屋の無法を十七ヶ条の訴状にして宇和島藩に提出し大洲藩へ逃げ

須川を過ぎ、八幡浜で代官の説得に応じてこれを中止しました。

人々の訴えに対して藩は、庄屋には罷免と立ち退き、保内組禁足保内地域から出ては行けない事）の処分を下し、農民の方には二人を速島、一三人の住所変更を命じました。

他藩を巻き込んでしまった同年の隣浦の伊方騒動で市右衛門を断罪に処したことを思えば随分と軽い処分だったのかもしれない。

18世紀後半のいわゆる「百姓一揆の世紀」をなんとか禁圧した幕藩体制のタガも、開幕二三十年になろうとするこの頃には大分緩んできてい



『二宮庄屋歴代墓地』

て、伊方に限らず藩内でも各所で騒動が起きました。

そしてこの二年後、江戸三大飢饉の一つ「天保の飢饉」が始まり、江戸幕府の根幹を揺るがし、時代はもうすぐ明治を迎えることとなります。

二見騒動の当事者である二見庄屋。その歴代の墓石は二見本浦の茂みの中で訪れる人もなく静寂の時を刻んでいます。

図書室だより

青葉が眩しい、さわやかな季節となりました。四月から新しいステージに立った皆さん、お元気でしようか？

毎日毎日、頑張って頑張って……では、疲れますよ。山の緑でも見上げてみませんか。若い黄緑、深い緑。一様の緑でないから、山は美しいのでしょうか。みんなちがって、みんないい。忘れないうちに、新刊をご紹介します。図書室では、おひとり五冊まで、一カ月貸出しが出来ます。

短歌クラブ

- | | |
|--|--|
| 究極の技術持つ若人
親指族の携帯電話はなほも増えゆく
千姫の高き墓石仰ぎ見て
戦国の世の女性等偲ぶ
更新に更新重ねデコボンの
穂木を接ぎゆく時代の流れに
湖面より吹きて来る風
菜の花を挿らし蜜の香あたり漂ふ
吾を狙ひ幼らが吹く
しゃぼん玉たまゆら夢の中をあゆめり
空おほろ野の強風に
三味線草葉を流せりその音かすか
マッチ箱を連ねし如き
坊ちゃん列車汽笛鳴らして構内走る
桑の実に顔塗り道化し
弟と父母手伝ひし彼の段畑 | 武田美生子
岡山 綱子
梶田ミヨ子
松坂 正子
宇都宮すみ
菊池朱見子
是沢美那恵
梶谷千代子 |
|--|--|

- 四国通略 辰濃 和男
- ネイティブ・タイム 先住民の目で見た母なる島々の歴史 北山 耕平
- 立花隆・サイエンスレポート になにそれは？「旧石器発掘ねつ造事件」を追う 立花 隆
- 地名の世界地図 21世紀研究会
- 人名の世界地図 広島・ホロコイ
- 戦争を記憶する 藤原 帰一
- 大人の条件「社会力」を問う 門脇厚司・佐高信
- 伝書鳩 もうひとつのIT 黒岩比佐子
- コブナ少年 十代の物語 横尾 忠則

ご利用案内

- 火～金曜 第1・3・5 土曜 13:00～16:30
- 第2・4土曜、夏休み 10:00～12:00 13:00～16:30 (係は17時まで在室)
- 日・月曜・祝祭日はお休みです。

体の贈り物 レベッカ・ブラウン



虫歯予防デー
(6月4日)



父の日
(6月17日)



男女共同参画週間
(6月23日~29日)

7月		July				
日	月	火	水	木	金	土
①	2	3	4	5	6	7
⑧	9	10	11	12	13	14
⑮	16	17	18	19	⑳	21
㉒	23	24	25	26	27	28
㉙	30	31				

くらしのカレンダー

●…教育 ■…保健 ☆…衛生 ○…その他

月日(曜)	行 事	月日(曜)	行 事
6/1(金)	■ 厚生連健診(二見集会所 7:30~10:00) ☆ 不燃物収集日(大浜・中之浜・仁田之浜・湊浦) ☆ 不用犬の回収日(役場・町見支所 8:30~9:00)	16(土)	
2(土)	☆ 不燃物収集日(河内・小中浦・中浦・川永田・有寿来地区)	17(日)	
3(日)		18(月)	■ 胃・大腸がん検診(中之浜消防倉庫前 7:00~9:00) ■ オレンジ会(オレンジ作業所 9:30~15:00)
4(月)	■ 基本健診(中浦集会所 9:30~11:00) ■ 基本健診(小中浦集会所 13:00~14:30) ☆ 不燃物収集日(豊之浦・九町地区)	19(火)	■ 胃・大腸がん検診(仁田之浜集会所 7:00~8:00) ■ 健康相談(保健センター 10:00~11:30)
5(火)	■ 基本健診(川永田コミュニティセンター 9:30~14:30) ☆ 不燃物収集日(二見地区・九町越)	20(水)	■ 胃・大腸がん検診(河内集会所 7:00~9:00) ■ 健康相談(河内集会所 9:00~10:30) ■ 日本脳炎予防接種(伊方可保、大浜保 13:30~) ■ リハビリ教室(保健センター 13:00~15:30) ☆ 空缶収集日(川永田・豊之浦を除く伊方地区) ○ 心配ごと相談、行政相談(町見公民館 13:00~17:00)
6(水)	■ 乳児健診(保健センター 10:00~11:30) ■ 日本脳炎予防接種(加周保、九町保、豊之浦保 13:30~) ○ 心配ごと相談(町民会館 13:00~17:00)	21(木)	■ 胃・大腸がん検診(中浦集会所 7:00~8:00) ■ 婦人がん・骨粗鬆症検診(川永田コミュニティセンター 13:00~14:00) ■ 日本脳炎予防接種(二見小、加周保、九町小、九町保、豊之浦保 13:30~) ■ 栄養学級②(町民会館 9:30~13:00) ☆ 空缶収集日(川永田・豊之浦・町見地区)
7(木)	■ 1才6ヶ月児健診(保健センター 13:00~14:00) ■ 日本脳炎予防接種(伊方可保、大浜保 10:00~)	22(金)	■ 基本健診(二見公民館 9:30~11:00) ■ 基本健診(ワケイイかた 13:00~14:00) ☆ 発泡スチロール収集日(町内全域) ■ 精神保健相談(八幡浜中央保健所 14:00~15:00) ○ 給食サービス(町民会館 13:00~)
8(金)	■ リハビリ教室(保健センター 13:00~15:30)	23(土)	☆ 空ビン収集日(川永田・豊之浦を除く伊方地区)
9(土)	● 町スポーツ少年団ソフトボール大会(町民グラウンド 8:30~)	24(日)	○ 平成11・12年度総合落成式(町民会館 10:00~)
10(日)	○ 佐田岬メロディー市(きらら館 10:00~)	25(月)	■ 胃・大腸がん検診(川永田コミュニティセンター 7:00~9:00) ■ 健康広場(新川会館 13:30~15:00) ☆ 空ビン収集日(川永田・豊之浦・町見地区)
11(月)		26(火)	■ 胃・大腸がん検診(旧有寿来小学校 7:00~9:00) ■ 健康相談(伊方越集会所 10:00~11:30) ■ 健康相談(亀浦集会所 13:00~14:00)
12(火)		27(水)	■ 胃・大腸がん検診(町見体育館 7:00~9:00) ■ 日本脳炎予防接種(伊方中 11:00~)
13(水)	■ 日本脳炎予防接種(伊方小、水ヶ浦小 10:30~) ■ 保健推進員研修会(保健センター 13:30~15:30)	28(木)	■ 胃・大腸がん検診(JA町見支店 7:00~9:00) ■ 高齢者健康教室(町見公民館 13:30~15:30)
14(木)	■ なかよし広場(保健センター 9:30~11:30) ■ 育児相談(保健センター 13:00~14:00)	29(金)	■ 胃・大腸がん検診(二見公民館 7:00~9:00) ■ 健康相談(豊之浦集会所 10:00~11:30)
15(金)	■ 健康相談(中之浜集会所 9:00~10:00) ■ 健康相談(仁田之浜集会所 10:30~11:30) ■ リハビリ訪問(13:30~) ■ 老人精神保健相談(八幡浜中央保健所 15:00~16:00) ☆ 不用犬の回収日(役場・町見支所 8:30~9:00) ○ 給食サービス(町見公民館 13:00~)	30(土)	



水道週間 6月1日~7日

「水道で今日も安心
水ある暮らし」

節水

