

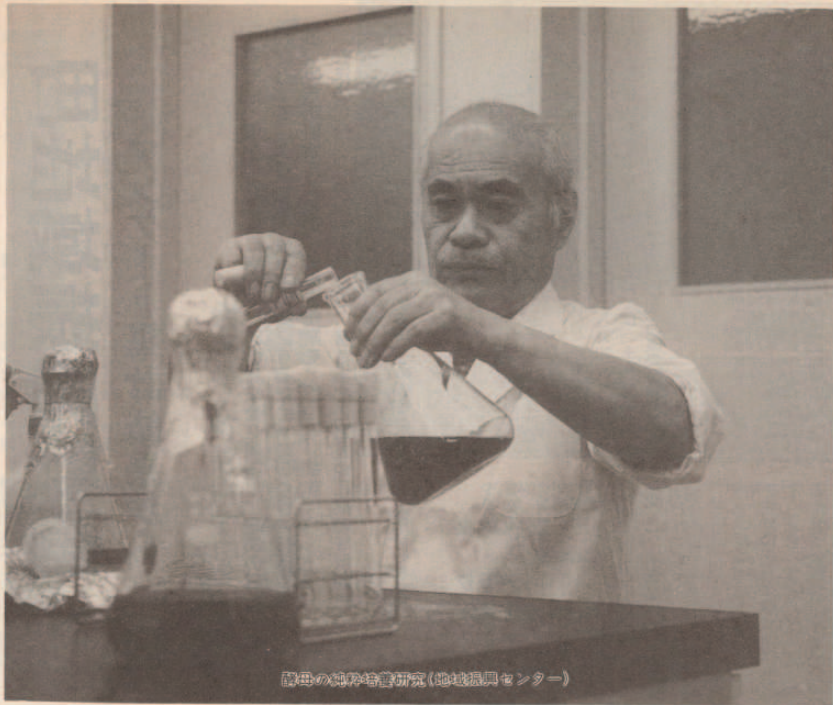

発行所
伊方町
愛媛県西宇和郡伊方町満満
〒796-03 伊方局38-0211
編集長 室
町 印 所
豊 豫 社
八幡浜市松柏 ☎22-0144

【伊方杜氏】 地域振興センターで 酵母の純粋培養



酵母の純粋培養研究(地域振興センター)

四国最大の杜氏集団として、全国でも古い伝統を誇っている伊方杜氏。酒造りに最も適したこの時期、地域振興センターでは酒づくりに欠かすことのできない酵母の培養研究が行われています。

今年はこの酵母を使った酒づくりが11醸造場で行われており、すばらしい新酒の誕生が期待されています。全国的に杜氏らが、個性的な酒づくりに取り組んでいる中、西宇和郡杜氏協同組合(上田益男代表理事)においても、消費者ニーズにこたえた日本酒をつくらうと、今までの技術とノウハウを生かした酒造りの調査・研究・情報提供など、個性的な酒づくりに取り組んでいます。

そのひとつが、バイオテクノロジー技術を用いた酒づくりに欠かすことのできない酵母の培養研究です。良い酒づくりは、良い米、良い水、良い麹、良い酵母、良い杜氏の技術の5つがみんな揃ってから、初めてできる



杜氏らにより酒の仕込み作業

1月11日、同センターで、できあがった酵母が、伊方杜氏が勤める醸造場に初出荷されました。今年、11醸造場でこの酵母が使われています。

今年も、県内・外あわせて31醸造場で約100人の杜氏らが蔵入りして酒づくりを行っています。戦前の最盛期には、杜氏と従事者をあわせると千人を越したこともあり、四国や九州をはじめ、遠くは朝鮮半島や旧満州にまで出かけていた。

勤勉実直で、手堅く、正直で、研究熱心な伊方杜氏らは、酒屋の主人に信用も厚く、同一酒屋に長年勤めるものも多く、根強い人気を誇ってきました。

今年9月号の「広報伊方町」で、完全週休二日制の実施についてお知らせしましたが、町では、4月1日から毎週土曜日を、国や県の行政機関と同様に、休みとすることにしました。ただし、保育所、診療所、ゴミ収集業務など、毎日の生活に深い関わりのある仕事については、これまでどおり行いますので、皆さんのご理解とご協力をお願いします。

今年も、県内・外あわせて31醸造場で約100人の杜氏らが蔵入りして酒づくりを行っています。戦前の最盛期には、杜氏と従事者をあわせると千人を越したこともあり、四国や九州をはじめ、遠くは朝鮮半島や旧満州にまで出かけていた。

勤勉実直で、手堅く、正直で、研究熱心な伊方杜氏らは、酒屋の主人に信用も厚く、同一酒屋に長年勤めるものも多く、根強い人気を誇ってきました。

今年9月号の「広報伊方町」で、完全週休二日制の実施についてお知らせしましたが、町では、4月1日から毎週土曜日を、国や県の行政機関と同様に、休みとすることにしました。ただし、保育所、診療所、ゴミ収集業務など、毎日の生活に深い関わりのある仕事については、これまでどおり行いますので、皆さんのご理解とご協力をお願いします。

今年も、県内・外あわせて31醸造場で約100人の杜氏らが蔵入りして酒づくりを行っています。戦前の最盛期には、杜氏と従事者をあわせると千人を越したこともあり、四国や九州をはじめ、遠くは朝鮮半島や旧満州にまで出かけていた。

勤勉実直で、手堅く、正直で、研究熱心な伊方杜氏らは、酒屋の主人に信用も厚く、同一酒屋に長年勤めるものも多く、根強い人気を誇ってきました。

今年9月号の「広報伊方町」で、完全週休二日制の実施についてお知らせしましたが、町では、4月1日から毎週土曜日を、国や県の行政機関と同様に、休みとすることにしました。ただし、保育所、診療所、ゴミ収集業務など、毎日の生活に深い関わりのある仕事については、これまでどおり行いますので、皆さんのご理解とご協力をお願いします。

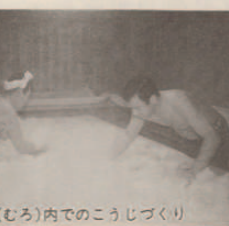

室(むろ)内でのこうじづくり

人がいて

- 夢がわき
- 流れが変わり
- 新しい町が
- つくられる

二面：町地域振興計画
アンケート集計結果(その1)
三面：老人デイサービスセンター利用者募集中
四画：平成3年度 町づくりに使った70億円
五画：住民税・国民健康保険税の申告日
六画：八七セーフティリーダーに吉川治吉さん

役場の事務は 4月から毎週土曜日が 休みになります

昨年9月号の「広報伊方町」で、完全週休二日制の実施についてお知らせしましたが、町では、4月1日から毎週土曜日を、国や県の行政機関と同様に、休みとすることにしました。ただし、保育所、診療所、ゴミ収集業務など、毎日の生活に深い関わりのある仕事については、これまでどおり行いますので、皆さんのご理解とご協力をお願いします。

窓口業務は

毎週土曜日と日曜日を閉庁することにより、町民の行政サービスが低下しないため、「勤務は5日、サービスは7日」をキャッチフレーズに、閉庁日でも、「窓口業務サービスデスク」を開設します。

これは、閉庁日(国民の祝日及び年末年始の休日を除く)の午前9時から午後5時まで、役場及び町見支所の窓口で行政サービスを行うものです。

お急ぎの用で、住民票の写、印鑑証明書などの交付を受けたい方、平日に出来ない方などが利用できるようになり、サービスの内容は次のとおりです。

約100人が 蔵入り

今年も、県内・外あわせて31醸造場で約100人の杜氏らが蔵入りして酒づくりを行っています。戦前の最盛期には、杜氏と従事者をあわせると千人を越したこともあり、四国や九州をはじめ、遠くは朝鮮半島や旧満州にまで出かけていた。

●町の主な施設の土曜日の取り扱い

- ・開所 保育所
- ・九町診療所
- ・地域振興センター
- ・産場
- ・第2土曜日のみ休校 小学校
- ・中学校
- ・(ランド)及び体育館は予約の貸与
- ・閉館 公民館(予約の貸館)
- ・保健センター
- ・運行
- ・ゴミ収集車

民話と伝説

取材先/河内 補作/岡村豊
挿絵/山本一路(湊浦出身)

88

安徳帝河内山陵説とお天皇さま

河内

りや、愛郷心を身につけていたと思うのです。全国に伝わる平家伝説も数多くありますが、特に、四国地方にはその史実が多く残っており、口碑が各地区に伝承されています。

河内の上地区に「つ着」として森の中に、源平ゆかりの地

昔の冬は、雪がさいさい降りよりましたので、道も悪く雪が積ると、家々では籠が中心の生活でした。村の子供たちは、冬の夜長を物知り、話好きの長老の家におしめて、昔ばなしなどを聞かされたことが思い出されます。

そんな中から、生活の知恵や、知識や人間愛や人間の誇りがあつて、お天皇さま(八坂神社)をはじめ、平家まつりと呼ばれるお天皇さまと呼んでおられます。

このお天皇さまは、昔、菊池安徳を初代に、以来十四代にわたって神職を勤められたと伝えられ、大夫屋敷跡(社務所跡とも)も今では畑になっておりませんが、

(図表7) 将来の余暇の過ごし方(3つまで回答)

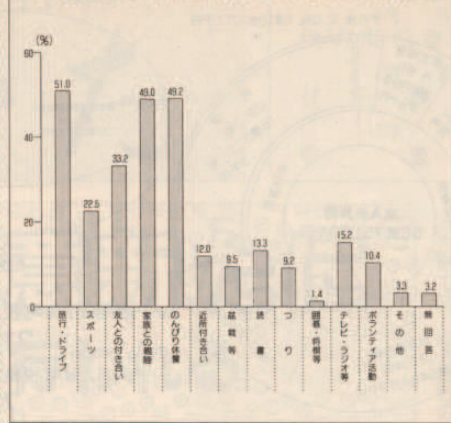

●余暇の利用について
【問7】これからますます労働時間が短縮され、自分の自由な時間が増えてくると思いますが、この余暇を将来どのように過ごしたいと思えますか。(図表7)

(図表8) 高齢者福祉について力を入れてほしいこと(回答数制限なし)

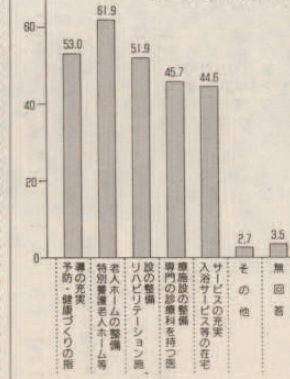

●高齢者福祉について
【問8】高齢者福祉について、町に対して特に入力してほしいと思うことはどんなことでしょうか。(図表8)

●特別養護老人ホームなど老人ホームの整備について、町が力を入れるべきこととして、「特別養護老人ホーム」は、

(図表9) 将来の町の姿(3つまで回答)

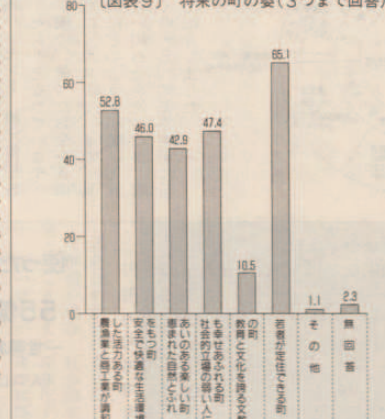

●町の将来像について
【問9】あなたは、伊方町の将来の都市像をどのように描いていますか。(図表9)

(将来の町の姿は若者が定住できる町)として、

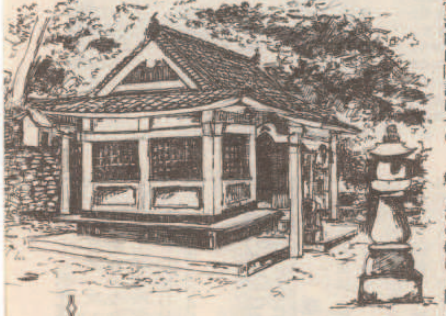

元の人たちは八坂神社という人が少なく、昔から親しみをこめて「お天皇さま」と呼んでおられます。

第八一代安徳天皇の御陵は、全国各地にありますが、なせ、このお社をお天皇さまといわれるかについては、真実を求めて熱心に調査研究をしようとしましたが、いまだ解明されておませんが、昔は、安徳帝河内山陵説について、

て、貴重な秘巻の「写し書」が保管されていたことが、菊池肥後守藤原安章が神職を辞して河内を去る時、知人に託したようですが、所在不明です。その写し書によると、文治元年(一一八五)安徳天皇壇ノ浦において崩御し、伊予国宇和郡伊方越に桓武平氏の公達家人を従えて、かつて大夫屋敷跡に、素焼きの小さな祠をおいてお祀りしておりましたが、今はそれも目には見えません。ある日、急に病いを患い、お祓いしてもらったが、どんな神仏かわからず、「私の頭を踏みてほしい」とお告げがあった、お祓いしたら病気がしだいに全快したそうです。「何百年たっても性根は残っているものじやろうか」と、近所の人たちは語っている。

住民が描く将来の町の姿として、若者が定住できる町が65パーセントで多数を占め、「農業、漁業と商工業が調和した町」が52.8パーセントとなっています。

老人デイサービスセンター利用者募集

オープン日は4月

現在保健センターとなり建設を進めている伊方町老人デイサービスセンターが、3月中旬に完成します。そこで、その利用者を募集いたします。

この施設は、在宅で65歳以上の身体の弱いお年寄りのために、日帰りでお風呂と食事のサービス、日常動作訓練、健康チェックなどをを行い、あわせてお年寄り同士の交流を図ります。専用バスで自宅近くまで送迎いたします。

楽しく明るい1日をデイサービスセンターで過ごしませんか。

【利用時間】
月曜日から 金曜日まで
(午前10時から午後3時)
※祝祭日を除きます。

【問い合わせ先】
地区の民生委員さん、または、役場福祉課までお尋ねください。
TEL 38-0211

墓地の新設について

近年、墓地に関するトラブルを耳にしますが、墓地新設については、公衆衛生上の見地から、「墓地埋葬等に関する法律」で規制されており、県知事の許可がなければ、設置できません。また、個人申請は認められておらず、市町村公共団体でなければ申請(許可)できないことになっています。従って、個人が勝手に設置



することはできないことになっておりますので、十分注意してください。

平成3年度の台所報告 町づくりに使った70億円

今年も健全財政を堅持

12月に開かれた第151回定例町議会で平成3年度の町の台所、一般会計・特別会計の決算が承認されました。

町では、年度当初に予算と比べて、1年間、皆さんから納められる税金をはじめとする収入(歳入)で、お金の使いみち(歳出)をあらかじめ計画して、それに基づいて、各種の事業を行っています。そして、会計年度の終了後、

一番関心の高い一般会計の決算状況を中心に、その概要について、グラフやカットを使って、紹介してみたいと思います。

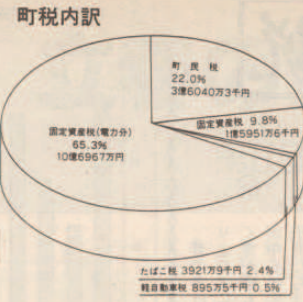
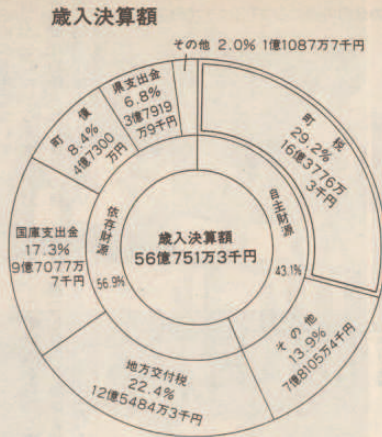

一世帯あたり町税負担額 21万8千円
一人あたり町税負担額 7万2千円

平成3年度一般会計の決算額は、入ったお金が56億7513万3千円に、使ったお金が70億1121万2千円に達しています。このうち、収入(歳入)は56億7513万3千円、支出(歳出)は70億1121万2千円です。収入は支出を上回っており、町は健全な財政を堅持しています。

入ったお金

入ったお金は、上欄のとおりで、総額で56億7513万3千円となっています。そのトップは、町税の16億

各会計の決算状況

会計	入ったお金	使ったお金	差引
一般会計	56億7513万3千円	55億2883万8千円	7868万円
国庫	9億7077万7千円	1億7735万円	5137万円
県民税	16億3719万3千円	1億7735万円	7万円
町税	4億7300万円	5億4727万円	422万円
老人保健	3379万円	5億4305万円	17万円
給食特別	140万円	3362万円	140万円
港湾特別	754万円	0万円	-
住宅基金	754万円	754万円	-
水道事業	1億6638万円	1億6117万円	521万円
合計	71億7203万円	70億3091万円	1億4112万円



平成3年度一般会計の決算額は、入ったお金が56億7513万3千円に、使ったお金が70億1121万2千円に達しています。このうち、収入(歳入)は56億7513万3千円、支出(歳出)は70億1121万2千円です。収入は支出を上回っており、町は健全な財政を堅持しています。

使ったお金

使ったお金は、総額で70億1121万2千円に達しています。このうち、収入(歳入)は56億7513万3千円、支出(歳出)は70億1121万2千円です。収入は支出を上回っており、町は健全な財政を堅持しています。

- 〔活力と自立の産業づくり〕**
- 農道整備(伊方南地区など).....1億8594万円
 - 農業資金融資.....1039万円
 - 果樹振興対策.....1億1527万円
 - 天災資金融資(台風19号).....2億1090万円
 - 魚礁の投入.....585万円
 - 漁港施設整備.....2億1624万円
 - 漁業振興対策(マダイ放流など).....205万円
 - 商工業振興補助.....1236万円
 - 伊方港湾改修など(湊浦地区).....2億4813万円
- 〔安らぎと幸せの福祉づくり〕**
- 心身障害者福祉給付金の支給.....413万円
 - 健康づくりの推進.....2266万円
 - 下水道整備.....870万円
 - ゴミ処理施設整備など.....288万円
 - 道路整備.....4003万円
 - 災害復旧対策.....1億4568万円
 - コーストMURO整備.....2億2653万円
- 〔教育と文化の人づくり〕**
- 視聴覚ライブラリーの整備.....140万円
 - 中公図書室の開放.....79万円
 - 九町小学校校舎改築など.....4億8667万円
- 〔町民参加の町づくり〕**
- 町政モニター委嘱、町政懇談会.....16万円
 - 地区自治振興対策.....4644万円
- 〔原子力発電所と共存できる環境づくり〕**
- 原子力広報センター委託.....1121万円
 - 環境監視委員会など.....125万円

使ったお金(一般会計・目的別)		議会費	総務費
55億2883万8千円			
一世帯あたり 212万9千円			
(人口は平成4年3月31日現在)			
※◎は町民一人あたりの額			
歳出総額 ◎700,651円		7187万5千円 (1.3%)	14億2827万2千円 (25.6%)
民生費 ◎66,285円	衛生費 ◎35,054円	農林水産業費 ◎132,794円	商工費 ◎2,517円
消防費 ◎13,150円	教育費 ◎96,944円	災害復旧費 ◎18,462円	公債費 ◎57,665円
			諸支出金 ◎4,255円

税金は、社会共通の費用をまかなう会費です

住 民 税 国民健康保険税



〔申告期間〕
2月16日(火)～3月15日(月)

※地区集会所での指定日をご利用ください。

国民健康保険に加入している人は、所得がなくても申告が必要です。

平成5年度 住民税・保険税申告日程表

月日(曜)	時 間	地 区	場 所
3月1日(月)	9:00~12:00	大 成	大成集会所
	13:00~16:00	鳥 津	鳥津集会所
	9:00~12:00	古 屋	古屋敷集会所
	13:00~16:00	田之浦	田之浦集会所
2日(火)	9:00~12:00	加 周	二見公民館
	13:00~16:00	二 見	二見集会所
	9:00~12:00	西	西・久保集会所
	13:00~16:00	久 保	西・久保集会所
3日(水)	9:00~12:00	須 賀	須賀集会所
	13:00~16:00	奥 集	奥集会所
4日(木)	9:00~12:00	畑	畑コミュニティセンター
	13:00~16:00	向 公	向公民館
	9:00~12:00	川永田二	新川集会所
	13:00~16:00	伊方越	伊方越集会所
5日(金)	9:00~15:00	豊之浦	豊之浦集会所
6日(土)	9:00~12:00	河 内	河内集会所
8日(月)	9:00~15:00	川永田一	川永田コミュニティセンター
	9:00~12:00	小中浦	小中浦集会所
9日(火)	13:00~16:00	中 浦	中浦集会所
	9:00~12:00	湊浦二	湊浦二集会所
10日(水)	9:00~12:00	仁田之浜	仁田之浜集会所
	13:00~16:00	中之浜	中之浜集会所
11日(木)	9:00~15:00	大 浜	大浜集会所
12日(金)	9:00~15:00	湊 浦 一	湊浦集会所



準備...OK

町・県民税や国民健康保険税などの所得申告時期になりました。所得申告は、皆さんにとって今年1年間の税金を決める大切なものです。その日になってあわてないよう、今から準備をしておきましょう。

町では、3月1日から、左表の日程で、各地区の集会所などを巡回し、申告相談を行います。「申告用紙」と「申告の手引」は、相談日までに区長さんを通じて配布いたしますので、必要な書類を持参の上、申告においでください。ただし、給与所得のみの人や、農協や商工会、税理士を通じて税の確定申告を済ませた人は、申告の必要はありません。また、ここの「所得」の確定申告の対象とならない人の申告です。このほか、申告日に急用などで、会場へ行けなかったときは、役場税務課でも受付を行っています。なお、税の申告についての詳しいことは、役場税務課までお尋ねください。

町・県民税

町や県に納める税金です。所得の額が、扶養などの控除額より多いときは、一定の率でかかります。所得の少ない人は、均等割額が1人あたり2200円になります。

国民健康保険税

町の国民健康保険に加入している人は、所得がなく、町民税の申告義務がない場合でも国民健康保険税の申告が必要です。税金の税額計算は町民税の申告書が基礎になっています。そのため、申告をしていないと軽減措置を受けられなくなります。また、家を新築したり、

税の申告に必要なもの

土地を売ったりした人は、税金が増えますので係員に確認をお願いします。

必要なもの

- 1 役場から送付された「申告書」と「印鑑」
- 2 給与などのある方は、「源泉徴収票」
- 3 医療費控除を受ける方は、「支払った医療費の領収書、保険などで補てんされる金額の明細書」
- 4 生命保険料控除のある方は、「支払保険料の証明書1契約9千円超のもの」
- 5 損害保険料控除のある方は、「支払保険料の証明書」
- 6 台風災害等事業用資産に損害を受け、収入から必要経費として控除を受ける方は、「資産修繕費の明細書」

所得税の確定申告

期限は3月15日まで

平成4年分の所得税の確定申告は、2月16日から3月15日までです。

7 雑損控除を受ける方は、「被害を受けた住宅家財の明細書」

税の豆知識

申告はお早めに!!

子供 「お父さん、うちは確定申告はいつするの？」

父 「所得税の申告期限は3月15日だから、まアギリギリだな」

子供 「あれ?ぼくがギリギリになって夏休みの宿題をやっていたら、『そんなものは夏休みが始まったら最初に済ますもんだ』って言ったじゃないか。だったら、確定申告も始まったらすぐに済ませたほうがいいんじゃないの？」

父 「そうだな!お前の言うとおりだ。いやー、まいった、まいった」

確定申告は、もれなく正しくお早めに!!

納税は口座振替で

〈申告の際、是非届出を〉

毎月、町へ納めていた税金は、6月から翌年の3月までの10期納付(軽自動車税は4月納付)で、納めやすくなり、納付をうっかり忘れてたりしますと税金が滞り、一度に納めにくくなります。振替納税を利用されますと、納期日に自動的に納税ができるため、現金を持ち歩く必要がなく、毎月の納める手間がはぶく、経済的にも分割納付によって負担軽減にもなります。また、金額が年間20万円を超える人、2ヶ所以上から給与を受けている人。

(申告をすれば税金が戻る人)サラリーマンで、確定申告をする必要のない人でも、税金のよう方は申告すると、税金が払い戻しになることがあります。マイホームをローンなどで取得した人。病気などで多額の医療費を支払った人。災害や盗難にあった人。○年の中途で会社などを退職し、その後も就職しなかった人。

納税はお済みですか

町へ納めていた税金の納期は、前述のとおりでありませんが、平成4年度分の最終納期(3月)も近づいてきました。納税通知書をもう一度ご確認ください。未納税のある方は、納期限までに必ず納付してください。



歳時記

ネコヤナギ

早春のまだ川風も冷たい時期、川べりにネコヤナギがきれいな花をつけているのを見つけることがあります。ネコヤナギは、春に葉が出る前に花をつけます。都会生活の中では、こうした風情に春を感じる機会も少なくなりました。

ネコヤナギの花は、ネコの尾に似た銀色の花が美しいので、花材としても喜ばれ、花屋さんの店先でも見かけます。ネコの尾のような形の花は花穂で、たくさんの花がそこに群がっているのです。この木は雌雄別株で、雄花にはおしべだけ、雌花にはめしべだけしかありません。

ネコヤナギは、またの名をエノコロヤナギとかカワヤナギともいい、主として北半球の温帯から寒帯まで広く分布しています。日本全国の、ほとんどの地域で見ることができます。

ヤナギというと、「柳腰」とか「柳に風と受け流す」などの言葉があるように、枝の垂れ下がった木を連想しますが、ネコヤナギのように下垂しないのもヤナギ科の仲間です。中国では下垂するものを「柳」、それ以外を「楊」と区別しています。

それにしても、日本は四季おりおりの区別がはっきりしていて、それぞれの季節の風情が楽しめるので幸せです。ところが最近、地球環境が起きているように、3月23日は、「世界気象デー」です。気象観測に不可欠な国際協力に、もっと関心もりたいものです。



12月号4面で紹介しましたえんむすびの欄で、上田敏徳さん(大洲市)と中藤さとみさん(大洲市)が、上甲敏徳さん(大洲市)と中藤さとみさん(大洲市)になっていました。紙上から、お呼びして、訂正いたします。

さわやか君



八幡浜交通安全協会 伊方支部長に上野さん
このほど八幡浜交通安全協会伊方支部定期総会の席上、次の方々が新役員に決まりました。今後、2年間、交通安全のために「尽力いただきます」。

大阪府八尾市桜ヶ丘2の20の102にお住まいの木下輝彦さん(海浦出身)から1万円
東京都調布市染地1の6の3にお住まいの木下雅弥さん(海浦出身)から1万円
兵庫県明石市和坂1の6の4にお住まいの田中清光さん(仁田之浜出身)から2万円
それぞれ広報編集費用にご寄附いただきました。紙上から厚くお礼申し上げます。

昨年中の管内の交通事故は、信号無視、一時不停止、徐行違反による事故が増加し、交差点におけるドライバー等のマナーアップが強く求められています。
また、年齢別では、子供、若年ドライバーの事故が増加したほか、高齢者の事故も数多く発生しています。

八西セーフティリーダーに 吉川治吉さん(川永田)
八西地域の交通安全活動推進委員として、八西地区併わせて10人のうち、本町からは吉川治吉さん(川永田)が再任され、このほど、八幡浜署から委嘱を受けました。
この制度は、平成3年1月の住民の理解を深めるための運動推進、地域における交通安全についての広報や相談、調査に取り組み民間ボランティア組織で、任期は2年間です。よろしくお願いします。

交通安全マナーアップ運動
交通安全マナーアップ運動を推進し、交通事故防止に努めましょう。

まごころ銀行
川永田の川口千代満さんから、先頃なくなりましたご尊父様のご逝去に伴う香典返しとして、100万円ご寄附いただきました。
町では、さっそく、まごころ銀行に預託、社会福祉の増進に有意義に活用させていただくことにしました。紙上から厚くお礼申し上げます。

交通安全マナーアップ運動

1月11日～3月31日

- ・交差点での左右安全確認を
○自転車利用の皆さんへ
○自動車利用の皆さんへ
・夜間は、灯火を付けて走りましょう。
・信号無視、一時不停止の事故が増加しています。
○歩行者の皆さんへ
・シートベルトの着用を徹底
・道路を横断するときは手を上げましょう。

町内の交通事故

Table with 2 columns: Category and Value. Includes '発生件数' (9件), '負傷者数' (1人), and a detailed breakdown of accidents from January to March.

人の動き

平成5年1月1日現在
人口 7,829人 (男3,822人(-3人) (-15人) 女4,007人(-12人))

えんむすび
平成4年11月1日～12月31日
氏名 本籍地

おくやみ
平成4年11月1日～12月31日
死亡者 年齢 住所

お誕生おめでとう
よこ子に育ってください
平成4年11月1日～12月31日
保護者 続柄 児名

大工・左官さんの日給 千円アップの1万4千円
伊方町建築組合では、1月4日に獎金(大工議員)を開き、その席上、平成5年度の大工・左官・板金工さんの日給を1万4千円(前年度1万3千円)に引き上げることに決定しました。

市立八幡浜総合病院
4月から毎週土曜日 外来は休診します。
からのお知らせ
○外来診療について、4月から毎週土曜日を休診いたします。
○救急患者については、今までもどおり診療いたします。
○再来患者で、病状が悪くなった方は、来られる前に電話連絡してください。

よりよい社会を願って

- 明るいあいさつをしよう
- 時間を守ろう
- 町を美しくしよう

—ふれあい—

いかた

—教育だより—

〔発行〕 伊方町教育委員会
 〔編集〕 社会教育課
 〔印刷〕 豊豫社

成人式を迎え決意新たに

1月15日に成人式が行われる



伊方町成人式 20歳の旌立ち

「成人の日」の一月十五日、中央公民館において平成五年伊方町成人式が行われ、新成人者六十八名が出席し、晴れて大人の仲間入りをしました。今年、県内で成人式を迎えるのは、一万五千八百八十人で、松山市など一市三町が年齢調整をする為、前年より五千七百五十四人少ないのに対し、伊方町では、町外からの帰省者も加わりの九名増の百七十七名が対象者となりました。

式典は、同日午前十時から開かれ、新成人該当者百二名のうち男子二十九名、女子三十七名の合せて六十六名が出席した。

主催者あいさつに立った中央公民館長が「新しい社会変動の中で、若い皆さんは、これからの二十一世紀を担う初頭です。大いに社会の為に努力し、頑張ってください」とあいさつされ、続いて来賓の方々よりご祝辞を頂きました。

それに対し、新成人者を代表して、佐竹真弥君（湊浦）が「私達は豊かな環境の中で甘えを持って育ったことを見つめ直し、大人の仲間入りしたことをしつかり受けとめ、これを機会に、大きな夢と希望を胸に若さと行動力で立派な大人として、これからの町づくりの為に努力したい」と力強く誓いの言葉を述べました。



式典では緊張の面持ちの新成人者



誓いの言葉を述べる佐竹真弥君

式典後の記念行事では、エイズ事情が現在、社会的な問題としてますます深刻化する中、若い世代が今後の問題解決の手立てになってもらうべく「エイズの正しい認識と予防」がテーマのビデオ視聴を行いました。午後からは、食食や青年団による勸進行事が行われ、午前中の緊張感もほぐれ、和らいだ雰囲気の中で、ゲームやクイズを楽しんでいました。

丹精の込められた作品が並ぶ展示場

亀ヶ池に文化の息吹を

第九回 ふるさとまつり開催

二見小学校区のふるさとまつりは、毎年九町で行われる文化祭に参加できない人たちに、手づくり文化の香りを味わっていただき、文化活動への意識を高める目的で昭和59年からスタートした。途中で一回中断したが、今や、地域の伝統行事として根づいている。

主催は町見公民館と町見文化振興協会であるが、これは形式であって、実際はみんなが主役である。亀ヶ池生活改善グループのメンバーは、生活



日頃から、「餅つき」や「バザー」の準備に追われ、ともしびクラブのメンバーは「たこやき」を受け持ち大忙し、加周の婦人有志は生花を担当、とにかくみんな役割分担し、それぞれが「出番」を設定する。

例年、二見小の学芸会と連動しており、今年は一月三十一日に開催した。

主会場の二見公民館では各種バザー・趣味の作品展・書画展等で賑わい、午後は学芸会の余韻の残る二見小で芸能発表と続き、ここでの主役は亀ヶ池カラオケ愛好会である。

昼食はバザーで済ませ、学芸会から引き続き残る人も多く、今ではすっかり地域に定着している。ふるさとまつりが過ぎると亀ヶ池の辺りにも春の気配が訪れる。

自らを高め、人と人を結ぶ生涯学習

- 自ら学習し生きがいを求める 一人一学習
- 心のふれあいを育成する 一人一活動
- 健康や体力の増進を図る 一人一スポーツ

〈伊方町生涯学習推進目標〉

毎月第2日曜日は「家庭の日」です

3月のテーマ “努力をたたえ合おう”

〔実践方法〕 ○学校生活、家庭生活、社会生活などの成果について話し合い、家族それぞれの努力をたたえ合おう。

立春の伊方路を快走

第23回伊方町駅伝大会

奥チーム(一部)

三連覇達成!

二部は町見中がアベック優勝

(男子) 町見中野球部A
(女子) 町見中卓球部



一部で三連覇を喜ぶ奥チーム



二部男子優勝を喜ぶ町見中野球部A



二部女子初優勝を喜ぶ町見中卓球部

春のおとずれを感じさせるような好天に恵まれた二月十一日、第二十三回伊方町駅伝大会が行われ、一部十二チーム、二部十九チーム、合せて三十一チームが出場し、約二百三十名の選手が健闘を競いました。

コースは、田之浦集会所をスタート、大浜臨港道路を折り返し、中央公民館前を経由して伊方中学校グラウンドをゴールの十九五キロを一部十区間、二部男子五区間、女子が今回より二区間増やしての七区間の中継で行われた。午前十時に菊池真教育委員長のヒストルの号砲と共に、

各順位	チーム名	記録	総合順位
○1部の部			
1	奥	1.04.15	1
2	湊	1.07.38	3
3	豊	1.09.09	5
4	有	1.10.54	9
5	中	1.10.55	10
6	大	1.11.07	11
7	河	1.13.02	12
8	川	1.14.19	13
9	仁	1.14.39	15
10	田	1.14.46	16
11	中	1.15.16	18
12	伊方	1.21.37	27
○2部男子			
1	町見中野球部A	1.07.32	2
2	町見中野球部B	1.08.29	4
3	町見中野球部C	1.10.24	6
4	町見中野球部D	1.10.31	7
5	伊方中バスケット	1.10.53	8
6	町見中野球部E	1.14.34	14
7	伊方中柔道	1.14.46	16
8	町見中バレー	1.15.42	19
9	伊方中バスケット	1.16.39	22
10	町見中水泳	1.18.09	23
11	町見中水球	1.18.39	25
12	町見中教職員	1.23.15	29
○2部女子			
1	町見中バレー	1.15.47	20
2	伊方中バレー	1.16.01	21
3	伊方中バレー	1.18.13	24
4	町見中バレー	1.18.48	26
5	伊方中バレー	1.21.47	28
6	伊方中バレー	1.25.12	30
7	町見中バレー	1.28.02	31



一斉にスタートする第一走者

各順位	チーム名	記録
各部区間賞(新は新記録)		
1	部	9.06
1	1区	3.29
2	2区	5.04
3	3区	6.58
4	4区	5.16
5	5区	3.55
6	6区	2.57
7	7区	5.49
8	8区	7.10
9	9区	10.39
10	10区	13.43
11	11区	13.42
12	12区	21.21
13	13区	14.25
14	14区	11.09
15	15区	10.42
16	16区	9.52
17	17区	10.22
18	18区	10.22
19	19区	11.32
20	20区	11.02
21	21区	8.16
22	22区	12.14

マラソンで六百人が 体力・健康づくり

一月三十一日、伊方中学校グラウンド、二月七日に町見体育館前を拠点にマラソン大会が開催され、両会場で約六百人が自己の体力、健康増進を図ろうと心地良い汗を流していました。

この大会は、伊方会場が十一回目、町見会場が七回目を迎え、それぞれ両体育館脇



スタートを前に整列する選手たち(町見会場)



親子でマラソンを楽しむ(伊方会場)

豆剣士70人が 礼・技を競う

第十三回剣道大会

一月九日(土)に伊方武道館において、「第十三回町内剣道大会」(町教育委員会主催)を開催。

小中学生七チーム、約七十人が参加。男子団体は二見A、女子団体は伊方が優勝を飾りました。

開会式では、九町小の田中良和君が力強く選手宣誓、演武では、伊方中剣道部が日本剣道形、教士七段の菊池進道指導員が全日本剣道連盟旗手を披露のあと、種目別団体戦、個人戦と試合が開始された。

高、この日は、学校週休五日制の第二土曜日でもあり、参加した児童、生徒は自校以外の友と友情や連帯意識を深め、又、大会後にお母さん達の作ったせんざいをおいしそうに舌鼓を打つなど、有意義な一日を過ごしていました。

結果は下記のとおりです。



親子でマラソンを楽しむ(伊方会場)

- (小学生の部 団体戦) 男子 ①二見A ②九町A 女子 ①伊方 ②二見
- (小中学生の部 個人戦) 男子 ①西村徳(二見) ②池田貴光(九町) ③浪下(九町) 女子 ①田上友子(伊方) ②竹場留美(二見)
- (中学生の部 個人戦) ①河野理香 ②倉村祐美子 ③大山真奈



還暦、厄年を迎へ益々のご多幸を願って

実年講座 開催される

人生の節目を迎えた、還暦厄年の方々が集い、交流学習や懇親の場を通して、今後の生活設計や家庭、まわりの人について考え、より充実した人生を送ろうと、二月五日に実年講座、二月十四日に成人講座が開催された。

実年講座は、還暦を迎える六十一歳の男女六十四名(男三十六名、女二十八名)が出席。健康診断、開会行事、記念写真撮影に続いて、「幸せで明るい長寿者に」と題して、県生涯学習推進講師の勝田利雄先生の講演がありました。

勝田先生は、「誰でも幸せになる方法がある。それは、人の心を知る、自分自身が若くなる」と笑顔の必要性について述べ、又、「年をとったら、頭で物覚えが悪くなるので、六十の手習い」ということで、指先を動かす、手で勉強する

事。次に老化は足から来るので、一つの予防法として麻痺のついた履き物を着用すれば良い」と、長寿の秘訣について話され、出席者は熱心に聴講していました。

厄年を対象にした成人講座では、三十三年齢の女性十四名、四十二年齢の男性二十八名、計四十二名が出席。

合同厄払い行事(希望者)などの催し後、堀田建設広報担当の岡崎直司先生を招き、「脚十三里まで歩き」と題して、佐田岬半島を各町ごとにスライドで収めた自然や石垣、建築物等の生活文化を説明受けながら視聴しました。

出席者も普段、何気無く見過ごしがちであった物を再発見すると共に、ふるさとの貴重な財産として再認識していました。

尚、両講座では、懇親会が行われ、久しぶりの再会に子供

希望を胸に新たな出発

伊方中・町見中で「少年式」

二月四日は、少年の日です。伊方、町見の両中学校で少年式が催され、中学校二年生百八人、伊方中六十七人、町見中三十三人に自覚と立志と健康の決意を促し、大人への第一歩を踏み出しました。

町見中学校では、PTA会員や一、三年生が拍手で迎える中、二年生は胸をはって堂々たる入場、学校長の式辞、来賓の方より励ましの言葉をいただきました。

続いて、生徒を代表して西

村卓郎君の「激励の言葉」に答えて、二年生一人ひとりが壇上にあがり、十四歳を迎えた決意を力強く発表しました。最後、二年生を代表して野田晋吉君が「ぼくの夢、成長郁恵さんは「貴重な一日」と



たびだち

題した少年の主張が行われ、日常生活を見直し、自らの夢や生き方について力強い意見発表がありました。

少年式終了後、白と袴を使って餅つきが行われ、男子が袴をもち、女子は音頭となり、PTA会員の手解きよろしく、餅をつき上げ、丸めた餅を美味しくしようと頑張っていました。

式にあたり、子供から大人への成長段階を登り始めた大切な時期。大人への第一歩を踏み出す行事で、全国的に見ても数少ないユニークな行事です。

愛媛県が、昭和三十八年に二月四日の立春の日を「少年の日」と定めました。

これを受けて翌三十九年、松山市の中学校が催しをスタート、ことし、制定三十周年になり青少年の健全な成長を祈ります。



「ふるさとを知り、ふるさとを大切に育てる子供を育てるPTA活動の在り方」をテーマに第三十八回伊方町PTA研究大会が一月二十四日、中央公民館で開催された。

町内の小中学校PTA会員、保育所保護者ら約三百人が参加し、児童、生徒の健全育成や教育諸条件の整備などについて課題を出し合い討議されました。

児童・生徒の健全育成を目指して

第三十八回PTA研究大会

午後からは、県生涯学習推進講師の元愛教研研究局長、江戸昌宏先生が「子供とともに育つ」と題して、講演がありました。

先生は、「六歳から十一歳までは、日常生活の中で失敗や成功を繰り返さず、つまり、試行錯誤することによって適応力を身に付けさせなければならぬ」と、子供のしつけに対する体験談や今後の課題について話されました。

又、この大会では、昼の休憩を利用して、水ヶ浦小学校PTA会員総出による踊り等のアトラクションが行われ、大浜、中之浜の支部活動のまとまりの良さを感じさせました。



新春に俳句で相互学習

伊方町俳句連合委員会は、一月十八日に中央公民館において、恒例の第五回新春俳句研究大会を開催。

会員、三十人が集う中、開会行事では、梶谷芳久会長が本大会の経過や趣旨についてあいさつ。来賓として、中元町長からは、生涯学習時代における俳句の意義等について日頃、同じ町内に生活しているも、こうして親しく談笑する機会を以てと少なく、この日は実り多い一日となったのでは……。

祝辞をいただきました。

開会行事終了後、さっそく互選会学習や選者の選出した俳句が紹介され、各部門毎に表彰状が渡されました。

又、講評では、丸山いわを氏(保内)、中谷段々氏(三崎)、阿部嘉明氏(川永田)を講師として招き、本日の作品について、正月にふさわしい季節感や素材感、生活感のあふれた作品が多いと好評されたのに対し、会員は熱心に耳を傾け、改めて俳句のよさを実感していました。

又、最後には、福引きも行われるなど、なごやかなうちに、新春にふさわしい会として終えました。

尚、俳句は中央公民館ロビーに展示しており、併せて小・中学生の句も展示していますので、是非一瞥ください。



お国だより 直通便

南極はこんな所 「南極の石」を見て

上周辺の動物はペンギン、アザラシ、鯨など植物は地衣類のほか生育しない。
この「南極の石」は、国際委員会においてアンタークテカイトと呼ばれる。
南極の石は地球で最も古く少なくとも六億年以前の貴重なものです。先カンブリア紀の片麻岩や結晶片石などの変成岩で、世界でも古い岩石といわれています。これらは、石英や長石の間に黒い角閃岩雲母、カーネット等が層状あるいは、ごま状に入っている変成岩の一種である大理石やホルンフェルズという泥石のかたまり、あるいは火成岩である玄武岩などもあります。また、氷河石は氷河時代に氷の移動する事によって、すれてきた擦痕のある石で数少く大変貴重なものであります。この「南極の石」は、昭和六十一年に田之浦出身の歴史学者尾崎隆之氏から寄贈されたものです。米館の折は、ぜひ觀賞してください。



中央公民館に展示されている南極の石

今年も、宇和島市から南極観測越冬隊に門松 対を発送した。昭和四九年(一九七四)当時の観測船「ふじ」の森田 衛艦長が吉田町出身だったのが縁で、南極で日本の正月気分を味わってもらおうとプレゼントを始めたのです。
伊方町民会館のロビーには、「南極の石」が展示されています。南極大陸のようすは、たまたびテレビで見られるが、東大陸は古期の岩石よりなるアフリカ式高原で、西大陸は南米大陸より続く褶曲山脈で、大陸水が海までのびている。陸

かつて南極大陸に、一七七一五年に英国のクックが探検を最初に、一九二二年のアムンゼン、二年スコット、日本人の白瀬のぶ、また一九二九年より米国人バードらによって上陸探検されたのです。
近年、南極観測基地を起点に南極には世界各国四十以上の基地があり、日本は一九六八年以来「昭和」「あすか」「みずほ」の三基地を所有し調査研究を目的に、観測隊員は厳しい越冬生活をいられているのです。過去には氷点下八九度が記録された。



今回は、月曜日の午後、中央公民館で活動している「手芸の会」を紹介いたします。
この会は、中田八千代さん(湊浦)の呼びかけで始まりました。今日まで約四年間続いています。現在、約十名の会員で、主にパッチワークをしています。パッチとはつぎの意味で、

生涯学習であすを拓く
生活を豊かにつづる
手芸の会の仲間たち

小さな布片をつぎ合わせて、様々な紋様の布をつくり、それをものに敷き、壁かけ、バックなど個性豊かな作品を作ります。作品は、文化祭などで展示発表をします。何ヶ月もかけて仕上げられた作品は、さすがに値打ちが感じられ、いつまでも大切に使用されています。年間三百円の会費ですが、親睦会やキャンプなどもない、活動に工夫を凝らして行きます。また、昔の井戸端会議のように、子育て、料理、世間話や相談事など、次々に飛び出し、にぎやかに楽しく、誰でも親しめる寄り合いになっています。
パッチワークは、ヨーロッパで始まり、アメリカに、そして世界へと広まりました。

口碑と立ちばなし ③③

〔湊 浦〕

佐々木長治翁頌徳碑

佐々木長治翁頌徳碑は、伊方の八幡神社境内に、伊方拝殿に向つて左側の山手に、巨大な自然石の碑が忠霊塔と並び建っている。
頌徳碑の正面には、
佐々木 長治翁頌徳碑
鳥山 一郎 書
碑の左側には、神馬の台座石につきの上にある。
佐々木 長治翁



昭和廿一年花月吉日
發起人 五百名代表
伊方町町長 林 満繁
と、このように書きつけてある。佐々木長治翁は、父長治(高)二郎の遺志を継ぎ、佐々木愛郷会を継続発展させ、育英事業に尽くすなど後進の指導と有能な人材養成に心を注いだ。
志人に仕へよ

案 内

第8回 ふれあい深める文化のつどい

とき 平成5年3月14日(日) 13:00~
ところ 中央公民館4階大ホール
催し物 芸能発表 及び 展示
主催 伊方文化振興協会

3月の行事予定

- 3月上旬 青少年補導会連絡協議会(中公)
- 3月中旬 自治公民館連絡協議会(中公)
- 社会教育委員会議(中公)
- 公民館運営審議会(中公)
- 体育指導委員会議(中公)
- 文化財保護審議会(中公)



《お知らせ》健康と体力づくりを守る

スポーツ安全保険に加入を!

平成5年度のスポーツ安全保険の加入受付がはじまっています。この保険は、スポーツ活動、文化活動、奉仕活動などの際の傷害事故や第三者にあたえた損害を補償するもので、営利を目的としない互助共済的な補償制度です。

お問い合わせは 教育委員会社会教育課まで

案 内

全国水平社創立70周年記念作品

住井 原 作「橋のない川」を上映
差別のない明るい社会を実現しよう!!

とき 平成5年3月6日(土) 13時~
ところ 伊方町中央公民館大ホール

※町民の皆さん、ぜひ觀賞ください。

短 歌 くらぶ

- 亡き母と親しき祖のホーム訪ふ市木の里に冬の雨降る 岡山 綱子
- 高徳寺の聖観世音菩薩立像の見目麗しく冬空を抜く 武田 峰生子
- まきれなく金婚迎へし新春の庭つがひの雀山茶花に逢ふ 梶谷 千代子
- どんと焼き無病息災念じつつ集へる人等と餅を分け合ふ 是沢 美那恵
- 子の新居に移し植えたる実梅いま紅々と咲きつぎてをり 梶田 ミヨ子
- 海に入る冬陽わづかの雲を染め二度なき今日も暮れむと十なり 田中 朝子
- 耳削きしゴッホの悲哀海に向く冬のおどろは風ばかり吹く 宇都 宮すみ
- 枯草の上にと埋らんと想ひつつ長く語りて別れを惜しむ 上野 嘉子
- 酒蔵より出づる蒸気はたちまちに荒びし風に掃られ散りばふ 菊池 朱見子

'93. 3月

くらしのカレンダー

■……保 健 ★……衛 生 ○……そ の 他

4 月						
日	月	火	水	木	金	土
				1	2	3
④	5	6	7	8	9	10
⑩	12	13	14	15	16	17
⑬	19	20	21	22	23	24
⑳	26	27	28	㉑	30	

月日(曜)	行 事	月日(曜)	行 事
3月 1(月)	■精神障害者家族会(保健センター 9:30~12:00) ■家族教室(保健センター 13:00~15:00)	17(水)	■健康相談(川永田コミュニティセンター 10:00~13:00) ○心配ごと相談(町見公民館 13:00~17:00)
2(火)	■栄養学級⑧(鳥津集会所 9:00~13:30) ■健康相談(新川会館 10:00~13:00)	18(木)	■1歳6ヵ月児健診(保健センター 13:00~14:30)
3(水)	■三種混合予防接種(保健センター 13:30~14:00) ○心配ごと相談(町民会館 13:00~17:00)	19(金)	■リハビリ教室(保健センター 13:00~15:30) ○給食サービス(町見公民館 13:00~17:00) ★不用犬回収日(役場・町見支所で受付)
4(木)	■保健推進員研修会(保健センター 13:30~16:00)	20(土)	春分の日
5(金)	■リハビリ教室(町民会館 10:00~15:00)	21(日)	
6(土)	■母子健康手帳交付(保健センター 9:00~11:00)	22(月)	
7(日)	■中之浜健康まつり ○出初式(伊方中グラウンド 9:00~)	23(火)	
8(月)		24(水)	■健康相談(河内公民館 10:00~11:30) (中浦集会所 13:30~15:00) ○税の徴収(大成老人憩の家 9:30~12:00) (鳥津公民館 13:00~15:00)
9(火)	■健康相談(田之浦集会所 10:00~15:00)	25(木)	■九町リハビリ教室(ワークいかた 13:30~15:30) ○税の徴収(二見公民館 9:30~12:00) (田之浦集会所 13:00~15:00)
10(水)	■成分献血(町民会館 10:00~16:00) ■家庭看護教室(大浜集会所 13:00~16:00)	26(金)	○給食サービス(町民会館 13:00~17:00) ○税の徴収(豊之浦集会所 9:30~15:00)
11(木)	■介護者のつどい・あじさいの会(保健センター 13:00~15:00)	27(土)	役場土曜閉庁日 *役場が休みになります。 住民票や戸籍が必要な方は、金曜日までにおこしください。
12(金)	■リハビリ訪問(13:30~15:30) ■健康相談(町見公民館 10:00~11:30) (二見集会所 13:30~15:00)	28(日)	
13(土)	役場土曜閉庁日 *役場が休みになります。 住民票や戸籍が必要な方は、金曜日までにおこしください。	29(月)	○税の徴収(向公民館 9:30~12:00)
14(日)		30(火)	
15(月)	■糖尿病教室(町見公民館 10:00~14:30) ○所得税の確定申告最終日	31(水)	
16(火)	■オレンジ会(オレンジハウス 9:30~15:00) ○人権相談(町見公民館 10:00~15:00)	4月 1(木)	



- おかずを充実させる8カ条**
食品をふやすには副菜がものをいいます。
がん等の成人病を防ぐには、食事はバランスよく偏食をせず、食品数を多くとることが基本になります。それには1日30食品を目標に、毎食3つの器(主食・主菜・副菜)をそろえることが大切です。
- 其ノ一 夕食には野菜 一人二〇〇gを食べる
主菜といえは肉や魚。朝、昼はどうしても野菜が足りません。ならば副菜は野菜をたっぷり使うお浸し、煮物、和え物、サラダなど。
 - 其ノ二 常備菜を作っておく
日をおいても色や味がかわらない、きんぴら(ごぼう、鷹豆)、野菜の酢漬けなど。
 - 其ノ三 料理に季節感をとり入れる
季節の野菜を使うと料理が主体になります。
 - 其ノ四 チーズ、スキムミルク、缶詰類をストックしておく
もう一品ほしいときに重宝します。ピザトースト、ツナ缶、帆立と大根のマヨネーズ和えなど。
 - 其ノ五 料理の味つけはしょうゆと限らない
全部しょうゆ味なんてことありませんが、味が単調なばかりか、塩分も心配です。レモン汁、牛乳味も献立に変化があります。
 - 其ノ六 野菜の下ごしらえは 早めにする
洗った野菜の水分が乾かかると味がまろやかになります。よく洗ってよく絞ります。
 - 其ノ七 月に一回レパートリーを 広げていく
いつもの味にひと工夫、仕上げに秀でない調味料を入れるなど味の幅を他の、積極的に新しい料理を開拓しましょう。
 - 其ノ八 切り干し大根、ひじきなど
なんといっても、おふくこの味は心がなごみます。ちよっと手を加える部分を残しておくことで変化が著しくなります。味付けはいつもの味でいいです。

