

観光物産センター建設に着手

地元産品などを積極的にアピール



伊方町観光物産センター完成予想図

広報

伊方町

発行所
伊方町
愛媛県西宇和郡伊方町湊浦
〒796-03 伊方局38-0211

編集室
町長公室
印刷所
豊豫社
八幡浜市松柏 22-0144

人がいて

- 夢がわき
- 流れが変わり
- 新しい町が
- つくられる

今月の紙面

- 二面……町議会第153回定例会
一般会計予算に11億円追加
- 三面……水道とくらし
ふるさとウォッチング①
「伊方路を走る江藤新平」
- 四面……海や川は子どもたちの絶好の遊び場
水難事故に気をつけましょう

町内における地元産品などの展示や販売を行うほか、観光客に対するサービスを行い、地場産業の育成を図ろうと、観光物産センター建設工事が始まりました。

建設する場所は、伊方ビジャーズハウスの西側の九町越公園内の国道沿いです。

このセンターは、佐田岬メモリアルラインを利用するマイカーや、原子力発電所などの見学で訪れる人たちの交流の拠点施設ともなります。

佐田岬半島を東西に縦断する国道197号線バイパス(通称佐田岬メモリアルライン)が、昭和62年12月に全面開通しました。この道路が開通したことによって、町の交通機関は大変便利となり、訪れる観光客も年々増加するようになりました。

このメモリアルラインは山頂近くにあり、沿線には地元産品などの展示販売する施設がなかったことから、町内に訪れた観光客の皆さんから施設整備の声が多く出していました。

また、町には、四国で唯一の原子力発電所があり、伊方ビジャーズハウスには、県内外から年間約8万人が訪れます。

そこで、町では、見学者等に対して、伊方町の特産品や景観をPRするため、観光物産センターを建設することにしました。

同センターでは、地元産品などの展示販売などを行い、地元産品の知名度向上を図るとともに、地場産業の育成、ひいては、町のイメージアップにつながります。

建物の構造は、鉄筋コンクリート3階建て1階となつ



地域振興センターでも 地元特産品を開発研究中

町の特産品をつくり、地場産業の育成を図ろうと、平成3年4月に整備した地域振興センターでも特産品開発に向けていろいろな試作研究が進められています。

県工業技術センターからの指導を受けて行われており、町の基幹産業であるみかんを利用したゼリーやぐみなどの菓子類、町の花「つわぶき」を利用した漬物類などの農産加工品の研究もそのひとつです。

また、昨年の4月からは、

ており、延面積は63278平方メートルで、電源立地促進対策交付金事業で建設しました。

1階施設は
物産展示・販売コーナーを設けています。

物産展示コーナーでは、町の特産物や地域振興センターなどで開発した物産品を展示

施設の概要

2階施設は
民俗資料室を設けることにしています。

この民俗資料室には、現在、教育委員会が、収集保管している町内の民俗資料(衣食住、農耕、自然物、漁労、染織、養蚕、芸能、社会生活等)約490点の中から、できるだけ多くの資料を展示することになっています。

昔の暮しの様子や文化にふれてもらうコーナーとして設けたものです。

3階施設は
休憩室として、観光客の皆さんがくつろいでいただける和室や休憩コーナーを設けています。

又、伊方ビジャーズハウスと連絡通路で直結し、見学者がこの通路を利用して両方から行き来できるようにしています。

屋上は
直径約15メートルの展望デッキからは、伊予灘、宇和海が一望できるほか、原子力発電所・メモリアルライン・半島特有の入り組んだりヤス式海岸など、自然美を満喫することができます。

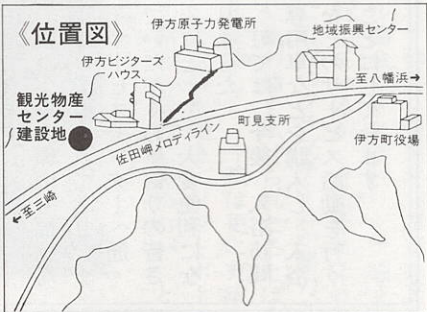

漁協婦人部の皆さんが中心となつて、養殖された鯛を使った味噌漬や粕漬などといった水産加工品の開発研究も行われています。

なお、いりこやたちうおを使ったスナック菓子、わかめやひじきを入れた生うどん、ちりめんを利用したつくだにのほか、伊方杜氏が造った地酒を町の特産品として育成させるためのアイデア研究も行われています。

町では、ここで開発した商品を今年度中にパッケージ化するなどの研究を行い、町の特産品として、今年度建設する観光物産センターの一部で、展示販売することになっています。

町議会第153回定例会より

一般会計予算に11億円を追加

予算総額は48億円に

一般会計補正予算 (第一号)

11億8686万6千円が追加計上され、一般会計の総額は、48億7230万1千円となりました。

追加された主なものは、次のとおりです。

- 気象観測機器更新 432万6千円
- 地区自治活動促進費 1282万2千円
- 向地区墓地移転 1億3025万1千円
- 向地区道路整備 1億3833万4千円
- デイサービスセンター整備 826万6千円
- 簡易下水道整備 1254万8千円
- 柑橘苗木等助成 2952万1千円
- 国費沿岸漁場整備(伊予灘) 780万円
- 県費漁港環境整備(豊之浦) 504万7千円
- 観光物産センター整備 3億4078万9千円
- 県費湊浦伊方越線改良 2100万円
- 川永田篠谷線改良 747万7千円
- 国費伊方港海岸保全整備 4600万円
- 伊方港湊浦岸壁物揚場埋立 3000万円
- 小型動力ポンプ整備 226万4千円
- 二見小体育館整備 1億5710万円
- 九町小グラウンド・プール整備 1億9497万5千円
- 町見中コンピュータ室整備 1000万円

また、3月定例会で産建文教委員会に付託して、継続審議になっていた選果機プラン導入に対する助成に関する陳情について、産建文教委員長からの報告も行われました。

審議の結果、すべての議案が、可決承認され、3日間の会期を閉じました。

平成4年度水道事業会計 決算を認定

平成4年度水道事業会計

議会議決されたことにより、今回の定例会(6月23日付)で、米田幸悦氏(大浜)が推薦されました。

農業委員会委員の推薦

議会議決されたことにより、今回の定例会(6月23日付)で、米田幸悦氏(大浜)が推薦されました。

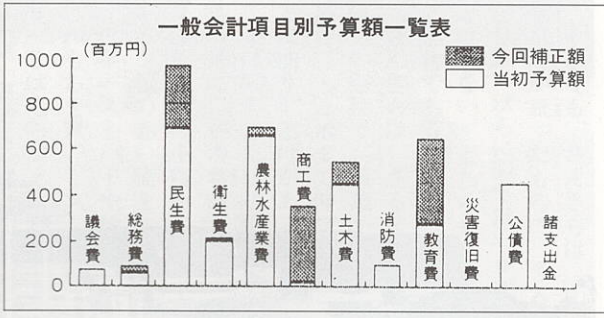

決算が認定されました。

その内訳をみてみますと、水道料金などの水道事業収益が1億6914万1千円に対し、南子用水受水費や企業債の償還利子などに要する水道事業費用は、1億5510万6千円で、単年度では1403万5千円の純利益となっています。

これに、前年度から繰り越された純利益1252万2千円を加えると2655万7千円の純利益となりますが、このうちの1700万円は、減債積立金(企業債元金償還に充当)として積み立てたため、955万7千円が翌年度に繰り越されることになりました。

また、このほかに、資本的支出として、湊浦第一水源送水ポンプ取り替え工事などの建設改良工事も施工しています。

ゴミはきちんとだしましょう。毎日フル回転で働きます。

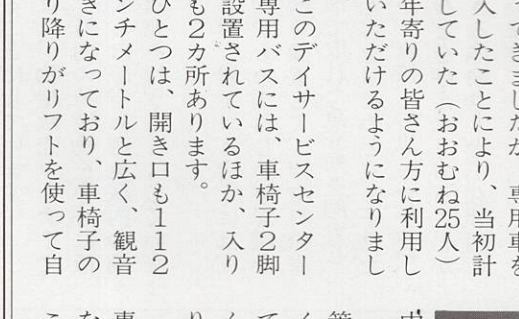

皆さん、守っていますか！

「ゴミは決められた日に」

私たちが暮らしていくうえで必ず出る「ゴミ」。あなたは、「ゴミを出すとき、決められた日に、決められた場所に、きちんと出して出す」といつた「ゴミ出しルール」を守っていますか？

町内には、各地区あわせて67カ所にゴミ収集箱を設置しています。

そこには、毎日、たくさんのゴミが集まっています。ちよつとその中のぞいてみましょう。

まだ十分使えるようなものとか、少し工夫すれば使用できるものが、数多く混ざっているのが目につきます。

私たちが、日常生活で使っているのはほとんどがお金を出して買っているものばかりです。

それを余ったり、いらなくなったからといって、簡単に捨ててはいけません。

町では、ゴミの収集から、運搬、処理までを委託して行っており、その処理に係る費用は、毎年、莫大なものです。

ゴミ収集箱に入れるまでに、もっと有効な使い方を考えてみてはいかでしょうか。

ゴミの減量をお願いすると

ゴミを出す時には 次のことを守りましょう

- ◆ゴミ収集箱にゴミを出すときは、必ず、不燃物と可燃物に分けて出しましょう。
- ◆可燃物(生ゴミや紙類)は、収集する日の決められた時間までに収集箱の中に入れてください。スプレー製品、ハッポースチロール、ビニール類などは、刃を損傷するばかりか、公害の発生源になりますので、可燃物として出さないように守ってください。
- ◆不燃物(燃えないゴミ)は、月2回収集しています。
- ◆収集日の朝、決められた時間までに、収集箱の外に出してください。
- ◆また、収集箱の中には、不燃物を入れないようにお願いします。

牛乳パックやアルミ缶のリサイクル運動展開中

伊方婦人会では、現在、牛乳パックやアルミ缶などのリサイクル運動を行っています。

このリサイクル運動は、伊方婦人会が、自主的に計画し、伊方農協(大浜支所)を窓口に行っています。

町民の皆さん、トレイや牛乳パックは可燃物に出さないよう、伊方農協までご持参ください。

また、河内や湊浦、小中浦、川永田地区の婦人会有志の方が、アルミ缶を回収し、その再利用に努めています。

このリサイクル運動を更に広めるため、町民の皆さん！是非、ご協力してください。

し尿の清掃依頼は早めに

各家庭から出るトイレの汚泥は、一般廃棄物として取り扱われておりますので、汚泥の清掃(くみ取り)時には、一般廃棄物の収集運搬許可業者に依頼して処理を行わなければなりません。

処理は、1市2町(八幡浜市、保内町、伊方町)で設立している八西地区衛生事務組合で処理しており、それぞれ市町村の負担割合に応じて、1日の搬入量が決められ、それ以上の搬入は出来なくなっています。

毎年のことではありますが、8月のお盆やお正月が近づく12月末頃になりますと、特に清掃依頼が集中してきますので、すぐに対応できない場合もあります。

各家庭でこの時期に清掃依頼をするときは、あらかじめ余裕をもって、早めに申し込んでください。

特に、簡易水洗やため槽のご家庭は、是非、守りましょう。

また、町内で指定している清掃業者は、次の2業者となっています。

○(株)大黒衛生社 (大浜)
大黒 実
TEL38-0239

○(有)湊安全衛生社
大通福富
TEL38-0310

デイサービスセンター号 7月5日から運行開始

4月19日にデイサービスセンターがオープンして以来、今まで、小型マイクローバスを利用して通所事業を行っていましたが、この程、専用車を購入、デイサービスセンター号と名付けて、7月5日から運行をはじめました。

町では、デイサービスセンターへの通所事業に必要な専用バス(デイサービス号)を購入し、7月5日から運行をはじめました。

購入費用は、約670万円(諸経費を含む)で、排気量は4214cc、乗車定員(運転手を含む)は24人となっています。

このデイサービスセンターの専用バスには、車椅子2脚が設置されているほか、入り口も2カ所あります。

ひとつは、開口も112センチメートルと広く、観音開きになっており、車椅子の乗り降りがリフトを使って自



また、車内環境も福祉対策用に設計されており、デイサービスセンターへ通っていたお年寄りの皆さんにとって、大変便利になりました。

町では、今後、入浴訪問専用車などを購入し、入浴などのサービス活動を行うこととしています。

みんなで 楽しく夕涼み

伊方保育所で親子が集う

7月9日、伊方保育所で夕涼み会が行われました。伊方伊方保育所保護者会、伊方

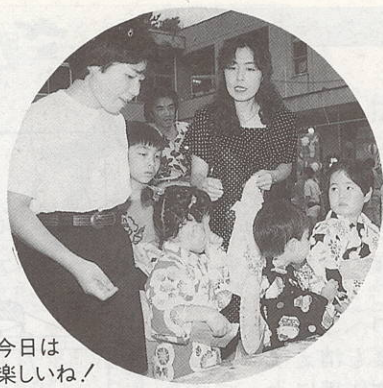

今日はね、楽しい!

地区ともしび母親クラブ主催で毎年行われているもので、夏の恒例行事になっています。



しゃんしゃん音頭で楽しいひととき!

有寿来小の児童らが花の苗

亀浦と伊方越の全家庭に

有寿来小学校の児童らが、亀浦と伊方越地区の全ての家庭を訪問し、花の苗を2鉢ずつプレゼントしました。



全家庭に花の苗をプレゼント

この配布活動は、学校や地域を花いっぱいにするという、3・4年生の児童らが中心となって毎年行っているもので、今年も、マリーゴールドやコスモスなどの苗をあわせて約500本が育てられました。

ふるさと ウオッチング

取材先 湊浦 補作 岡村豊

龍馬脱藩の道ならぬ、江藤新平脱走の道行きの話です。伊方町の湊浦に旅館「梅田」という、古い老舗の旅館があります。

伊予路を走る

江藤新平

幕末から明治にかけて「梅田」は、佐田岬半島随一のうまい魚介料理を食べさせてくれる割烹料理屋を兼ねた大きな旅館でした。

三崎や川之石の港に上がった船旅の客も、わざわざ伊方に立ち寄り、梅田に宿をとったと言います。ときは明治七年(一八七四)、この梅田に佐賀の乱に敗れた江藤新平が立ち寄った話があるのです。

しかし、明治六年(一八七三)西郷隆盛、板垣退助らの



江藤新平

そがいに、伊方の旅館「梅田」の料理は、誰も知らない逃亡中の江藤新平一行らを、さぞ慰めたことであろう。

したが一週間で敗れた。乱に敗れた江藤一行は、西郷隆盛を頼って鹿児島に逃げたが、匿ってもらえず、すでに「佐賀の賊将、江藤新平」は脱走したから、かねての手配通り「探索せよ」との通報がでいたらしい。

征韓論をめぐる、岩倉具視、大久保利通らと対立し、藩閥派閥争いの渦巻く明治新政府にあつて、征韓派の諸参議はことごとく政府を追放され、彼も失脚した。

明治七年(一八七四)一月郷里に帰った江藤は、佐賀の不平等土族の騒動に巻き込まれ、二月十三日拳兵佐賀の乱を起

検問を厳しく取り締まっておつたが、江藤の行く方はわかりませんが、一方の江藤は、九州から脱出しようと佐賀ノ関の地蔵崎から数人の書生を連れて、和船で豊予海峡を横切り、三崎半島の佐田岬付近へ上陸した。

の宿を飛び出した江藤は、吉野生街道を東へ、疾風のようにならぬ浦へ出た。土佐の甲の浦へ出た。土佐の甲の浦へ出た。土佐の甲の浦へ出た。

彼らは、伊方から浜づたいに八幡浜へ逃れ、法華津峠を越えて吉田へ出て宇和島の宿に潜伏、旅装をととのえ、こ

水道

給水管の維持管理忘れずに
給水装置はあなたの財産です。

私たちの暮らしに欠かすことのできない水。水道の水も石油などの燃料と同じく、決して無限にあるものではありません。限りある大切な資源なのです。

給水管の維持管理など、日頃の点検をお忘れなく

①給水装置はあなたの財産です。ご家庭に引き込まれた給水管及び給水器具は建物の所有者が設置したもので、あなたの財産です。

法律により適正な管理をすることが所有者に義務づけられています。

②受水槽の点検もお忘れなく。ビルやアパート、個人住宅の受水槽は、常に清掃しておいてください。

有効容量10立方メートルを超える受水槽については

③新設・増設・修理のときは水道を新しくひきたいとき、じゃ口を増やしたいとき、水道メータ器の位置を変更したいとき

給水装置等で故障したときは、町給水工事公認業者(町)で認めている水道工事業者へ工事を行ってください。

検針に

ご協力ください。検針は、水道料金を決める大切な仕事です。正確に能率よくするため、皆さんのご協力をお願いします。



検針は、毎月3日から16日までの間に行います。1、水道のメータボックスの上に物をおかないようにしましょう。

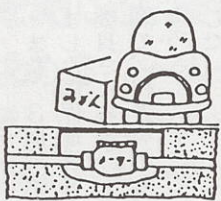

2、犬は家の出入口やメータボックスから離してつなぐようにしましょう。



伊方町水道公認業者

業者名	電話	住所
伊方電気工事(有)	38-0638	小中浦
福田水道工事店	38-0928	川永田
大通水道	38-0568	小中浦
井田工業	39-0500	畑
山岡建設	39-0235	田之浦
大通鉄工所(有)	38-1567	湊浦
コウノ水道(有)	38-2110	河内

手続きから工事までの一切のお世話をします。また、現在使用している水道を閉栓したいとき、所有者の名義を変更したいときは、水道課までご連絡ください。

届出が必要で

歳時記

雪 溪

高い山の頂に残った雪溪が、真夏の強烈な太陽を受けて白銀に輝くさまは、心洗われる風景です。夏山登山の魅力の一つは、この雪溪です。

雪溪というのは、高山のへこんだ斜面や深い溪谷をうずめた雪が、夏も消えずに残っているものです。水河の侵食作用によってできたカール(巻き谷)によく見られます。盛夏は溶けてしまうものもありますが、万年雪として残っているものもあります。雪溪は、表面が融解や凍結を繰り返して、氷のようになっています。

有名な雪溪は、剣岳(富山県)の剣沢雪溪、立山(富山県)の内蔵助雪溪、白馬岳(長野・富山県)の白馬大雪溪などです。特に白馬は、お花畑が魅力です。雪溪のある山には、高山植物の群落が見られることが多いのです。

以前は、雪溪まで登るのは、ほとんど若い登山者でしたが、最近では中高年者の登山熱が盛んになり、多くの人々が雪溪を楽しむようになりました。交通が便利になり、雪溪のそばまで車道ができ、雪溪バスツアーでカラフルなスキーウェアに身を包んだ団体が、どっど押し寄せる風景も見られます。このため、雪溪の一部を滑走禁止にしているところもあります。

8月1~7日は、「観光週間」です。わたしたちの貴重な観光資源(自然や名所・旧跡など)を一人一人が大切に、あとからくる人も気持ちよく楽しめるように、ルールやマナーを守って観光を楽しみましょう。



6月13日、南子歌謡同好会(代表者田中清生さん)主催の第6回歌謡リサイタル、93チャリティショーが町民会館大ホールで開催されました。この歌謡祭で集められた募金10万4343円をご寄付いただきました。

町では、早速、まごころ銀行に預託、有意義に活用させていただくことにしました。紙上から厚くお礼申し上げます。

さわかき君



水難事故に気をつけましょう!



暑い日が続く毎日です。この時期になりますと、海や川は絶好の子どもの遊び場となります。そこで気をつけなければならぬのは、水難事故。海や川でおぼれたり、池に転落したり……。町内では、ここ数年、そういった水難事故は発生していませんが、全国では、昨年6月から8月までの3カ月間だけで100人以上の幼い命が失われてしまっています。

海や川は

子どもたちの絶好の遊び場

この夏を家族で楽しく過ごすために

町内の交通事故

Table with traffic accident statistics: 発生件数 50件 (6月10件), 負傷者数 13人 (6月2人). Includes text about child safety and driver awareness.

戦没者の妻及び父母等の皆さんへ

特別給付金の最終償還を終えた戦没者等の妻及び父母等、次の要件を満たす方に改めて特別給付金が支給されることになりました。該当される方は、早めに手続きを行ってください。

●額面180万円の特別給付金を支給します
●額面90万円の特別給付金を支給します
●第14回特別給付金「い号」国債を受けられた戦没者の父母等で、平成5年4月1日において公務扶助料、遺族年金等を受ける権利を有し、かつ、平成5年3月31日までの間に氏を同じくする子も孫も有するに至らなかった方

請求手続き及び内容等、詳しいことにつきましては、福祉課までお問い合わせください。

まごころ銀行

6月13日、南子歌謡同好会(代表者田中清生さん)主催の第6回歌謡リサイタル、93チャリティショーが町民会館大ホールで開催されました。

人の動き

Birth and death notices for 平成5年5月1日. Includes names like えんむすび and おくやみ.

Small boat navigation license compact passport size for easy carrying. Includes contact info for the Maritime Safety Agency.

Notice regarding the introduction of a 3-page format for the National Insurance Association's committee report.

よりよい社会を願って

- 明るいあいさつをしよう
- 時間を守ろう
- 町を美しくしよう

ふれあい

いかた

教育だより

〔発行〕
伊方町教育委員会
〔編集〕
社会教育課
〔印刷〕
豊 豫 社



軽スポーツの祭典

900人が集う

「伊方町スポレク祭93」

「軽スポーツを通して、健康づくりの意識を高め、豊かな心を育てながら明るい地域づくりを」と今年も伊方町スポレク祭93が六月二十七日、伊方中学校を主会場に盛大に行われました。今年で四回目を迎えたこの大会も年々参加チームが増え九百余名の選手がペタンク、レクバレー、ゲートボールの三種目に親しみ、和やかなうちに地域間、世代間の交流が行われていました。
(関連記事は、2ページに掲載)

学級・講座
相次いで
開級式
開校式



みやび学級



趣味講座

中央公民館、町見公民館では、学級生や講座の受講生の募集も終り、六月から開級式、開校式が相次いで開かれております。
今年度も、従来どおりの学級、講座を継続して行きます

農休み三世代ふれあい広場
開催される

生涯学習社会の到来が叫ばれ、その推進方策について、各地で智恵比べが展開されています。その生涯学習推進は何といても公民館が中核的役割を担っております。

しかし、現実には、旧態依然と、三割公民館から脱皮できず、町民の皆さんの公民館に対する価値感の低下が顕著となって参りました。

そこで、公民館活動に少しでも関心をもって頂く、参加して頂くという願いを込め、移動公民館(本年度は畑と加周に委託)を開設しております。

七月四日の農休みには、加周公民館を中心として、近隣

移動公民館

の三地区にも参加を呼びかけ、二見小学校において、軽スポーツと趣味の発表会を開催する方向で準備を進めておりましたが、折りしも、雨天となったため、二見分館を拠点として活動しているグループの発表会を中心に、囲碁愛好者による対局も行われました。地元カラオケ愛好会会員による歌謡大会、町見婦人会支部役員有志による舞踊の発表会、子供映画会などが、午後一時から、近々取り壊され体育館として生れ変わる講堂において開催されました。

豪雨のため、一般の観覧者は予想以上に少なく残念でしたが、発表会盛況云々より、



日常的に共通の趣味活動を通して、自らを高めるところに生涯学習本来の目的が潜んでおり、結果より過程を重視しております。

一週間後の七月十一日には第二弾として、ペタンクとゲートボールの広場を開催し、こちらは予想通り賑やかな午後のひとときでした。

自らを高め、人と人をつなぐ生涯学習

- 自ら学習し生きがいを求める 一人一学習
- 心のふれあいを育成する 一人一活動
- 健康や体力の増進を図る 一人一スポーツ

〈伊方町生涯学習推進目標〉

毎月第2日曜日は「家庭の日」です

8月のテーマ

“体をきたえよう”
“先祖をうやまおう”

〔実践方法〕

- 家族そろって戸外活動を行い、体力をきたえよう。
- 朝夕先祖への拝礼を行い、祖先について話し合おう。

伊方町スポレク祭93

《カメラルポ・大会結果》



「ここに集う町内の仲間とカ一杯競技し、交流しながら連帯の輪を広げることが誓います」と元気に選手宣誓をする水上長治さん(左)・岡山由貴さん(中)・岩見貴美子さん(右)

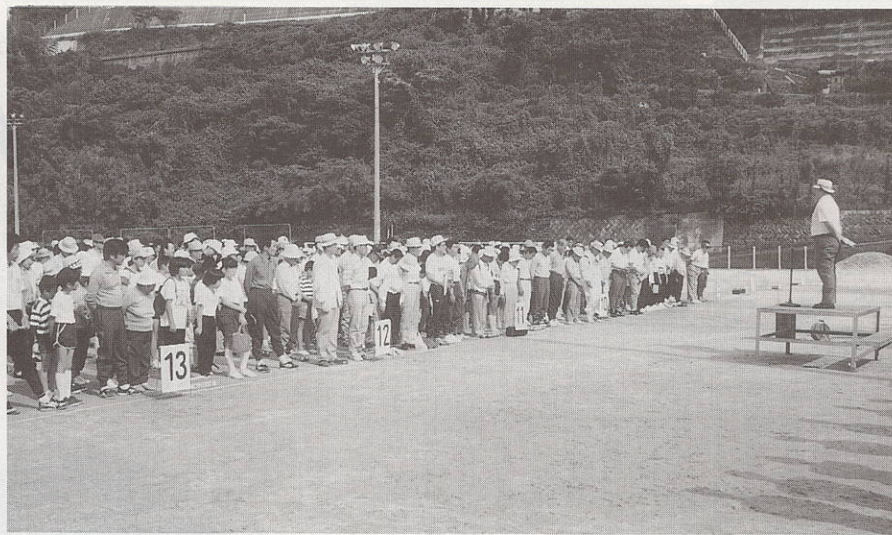

▲総勢900人が集まったの総合開会式
小林栄喜実行委員長のあいさつ

和やかに 婦人のつどい を開催

ふれあい運動会など多彩に

町内の婦人指導者が一堂に会し、豊かなふるさとづくりを果たす婦人の役割を研修しようとして、「婦人のつどい」(主催＝連合婦人会、教育委員会)が七月十九日、町見公民館で行われました。

この日は、婦人会員の他に休会支部の婦人、PTA副会長、各種女性団体代表ら八十余名が参加。



午前中は、国民的課題である同和問題学習を取り入れ、講師に八幡浜教育事務所社会教育主事の藤本宏先生を招き「しあわせへの道」と題して講演があり、出席者は家庭同和教育の大切さ、人権の尊重について再認識していました。

音楽発表会で 感性を高める

児童・生徒の演奏技能、表現力、鑑賞力を高めようと、六月二十九日に第三十回伊方町小中学校音楽発表会が中央公民館にて行われました。



両中学校のブラスバンド部が発表。どの発表も練習の成果が表われており、各校のレベルの高い演奏に鑑賞するものも静かに聞き入っていました。

最後に伊方中学校の城戸眞敏校長より、各学校のそれぞれの発表に対して講評があり、学校毎の特色ある表現力が素晴らしいとの好評がありました。



〈レクバレー〉 河内が初優勝 伊方越4連覇ならず

- 1位 河内
- 2位 大浜
- 3位 伊方越

〈ゲートボール〉 25チームが参加 奥Aに栄冠

- 1位 奥A
- 2位 中浦A
- 3位 久保



〈ペタンク〉 仁田之浜 三部門に入賞 激戦の老人の部湊浦が優勝

- 小学生の部
 - 1位 仁田之浜
 - 2位 川永田(-)
 - 3位 湊浦
- 一般男子の部
 - 1位 向
 - 2位 仁田之浜
 - 3位 西
- 一般女子の部
 - 1位 西
 - 2位 湊浦
 - 3位 豊之浦
- 老人の部
 - 1位 湊浦
 - 2位 仁田之浜
 - 3位 中之浜



起源のナゾ

コーヒーの発見と 回教徒たち

コーヒーといえば、西洋のものと思われがちだが、飲みものとしてはじめて発見したのはアラビア人たちであり、彼らは、紀元一千年ごろ、すでに輝かしい文化をつくらせて自分たちの生活にとり入れていたのである。

アラビア語のカーファからきている。これは酒の一種の名前をそのまま用いたもので、飲酒を許されない回教徒が、心身に気持ちのよい効果を与えるコーヒーに

対して、酒にかわるものとして名づけたのだ。ついでトルコ語カーフェーとなり、フランス語カフェ、英語コーヒーとなったという。珈琲、架非、可否などのあて字がある。

発見にまつわるエピソードとして、一九三二年刊行のキーブルの『コーヒー』という本の伝るところによると、コーヒーの発見はキリスト教徒の功績だとし、宗教迫害にあつて、三世紀ごろエジプトからエチオピアにはいったある修道院長が、エチオピアの高原で放牧しているヤギが、名前も

知らない灌木の芽を食べて興奮しているのを見て、試みに食べたのがはじまりという。実際には、いつごろから飲みものとされたかは、はっきりしないが、西暦一千年前後にかけて、アラビアの都バグダットにいたラセルという医師や、アビセナという哲学者たちが、コーヒーは胃によく効くとか、ふしぎに目の醒める薬種と記録している。ちょうど、中国で坊さんが茶を用いたのと似ている。

最初は食糧として、このコーヒーの実(ボン)を油で練ってだんごにして食べた。



伊方スポーツ少年団 全国大会へ

2年ぶり3回目

全国大会に向けて闘志を燃やす伊方スポーツ少年団



八月六日から十日まで、滋賀県守山市で行われる第七回全日本小学生ソフトボール選手権大会に、伊方スポーツ少年団が二年ぶりに出場(三回目)することになりました。予選大会では、郡、南子大会を共に優勝。県大会でも順調に勝ち進み、準決勝で、強豪の和霊ジュニア(宇和島)を接戦の末、三対二で下し、決勝戦では、郡中クラブ(伊予)に二対五で敗れはしたものの全国大会への出場権(県代表二チーム)を見事に獲得しました。

私にとっては三度目の出場ですが、過去の経験を生かされるよう、チームカラーである「ピンチに動かない粘り強い守り」に一層重点をおき指導していきたいと思えます。

同和教育地域推進員の役割

去る六月二十二日(火)午前九時から、伊方町中央公民館において、平成五年度、伊方町同和教育地域推進員研修会が開催された。

中元町長さんの開会のあいさつのもと、八幡浜教育事務所、所の社会教育主事、藤本 宏先生から「いま、同和教育を考える」と題して講話をいただいた。先生の少年時代に、友人が秋祭りの日に、お祭りに参加したいが今だにできないと、直接偏見が罷り通っていること、私が出合った同和教育の問題について話され、部落問題は誰の問題かを示唆された。社会教育における同和教育の啓発活動を進めるためには、実に地域推進員のご努力にまつところが大きい。

八月六日から十日まで、滋賀県守山市で行われる第七回全日本小学生ソフトボール選手権大会に、伊方スポーツ少年団が二年ぶりに出場(三回目)することになりました。

私にとっては三度目の出場ですが、過去の経験を生かされるよう、チームカラーである「ピンチに動かない粘り強い守り」に一層重点をおき指導していきたいと思えます。

同和教育地域推進員研修会を開く

平成五年度

ここで、改めて地域推進員の役割について考えてみよう。ある日、庭師さんが植木の剪定をしていたので、庭木の手入れについて尋ねられ、次のように話してくれた。



庭木が持っている自然美を基に、日当りや風通しをよくして新しい萌芽を念じて剪定をする。

平成五年度地区別同和教育懇談会開催計画

7月16日	現在、計画書の提出のありました地区を掲載します。
7月23日(金)	川永田(一) 19:30~
29日(木)	加周 20:00~
30日(金)	畑 20:00~
30日(金)	鳥津 20:00~
31日(土)	中浦 19:00~
8月5日(木)	古屋敷 19:30~
10日(火)	仁田之 19:30~
21日(土)	河内 19:30~
24日(火)	奥浦 19:30~
29日(日)	湊伊方 19:30~
31日(火)	伊大 19:00~
9月10日(金)	大亀中 13:00~
12日(日)	之浦 19:30~
18日(土)	中二久 19:30~
24日(金)	見保 19:30~
10月3日(日)	保 10:00~

九龍に栄冠!!

伊方町長杯争奪ソフトボール大会

六月二十三日から七月九日まで、伊方中学校において平成五年度伊方町長杯争奪ソフトボール大会が行われました。試合は、町内のソフトクラブ

六月二十三日から七月九日まで、伊方中学校において平成五年度伊方町長杯争奪ソフトボール大会が行われました。試合は、町内のソフトクラブ

在、伊方、町見のソフトボール協会がそれぞれリーグ戦を行っているが、今大会のように、交流の輪を広げられたことは大変嬉しく、今後は更に充実した大会を開き、ソフトボール協会の発展に務めたい」と語っていました。

大会結果

〇一回戦	九 龍 10-0	ビッグバワ	一鼓ズジ子
四 国 計 測 7-0	四 国 計 測 7-0	フッ太	バー
ユ ー ビ ン ズ 7-0	ユ ー ビ ン ズ 7-0	ラッキーボーイズ	の
ウォーリアーズ 8-6	ウォーリアーズ 8-6	ウォーリアーズ	の
ウォーリアーズ 5-5	ウォーリアーズ 5-5	ウォーリアーズ	の
(抽選勝ち)	(抽選勝ち)	(抽選勝ち)	(抽選勝ち)
〇二回戦	池 会 20-2	四 国 電 力	測 測
九 龍 9-1	九 龍 9-1	四 国 電 計	測 測
ユ ー ビ ン ズ 18-1	ユ ー ビ ン ズ 18-1	ラッキーボーイズ	の
ウォーリアーズ 16-5	ウォーリアーズ 16-5	ウォーリアーズ	の
〇準決勝	九 龍 5-4	池 会	の
ユ ー ビ ン ズ 13-5	ユ ー ビ ン ズ 13-5	ウォーリアーズ	の
〇三位決定戦	池 会 10-6	ウォーリアーズ	の
〇決勝戦	九 龍 7-3	ユ ー ビ ン ズ	の

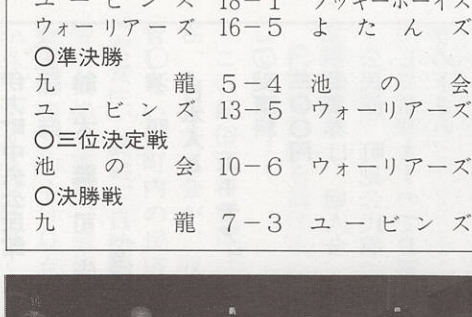

優勝を喜ぶ九龍チーム

牛乳パックや食品用トレーをゴミといっしょに捨てていませんか

善意のリサイクル運動にご参加下さい

伊方婦人会・農協婦人部では地球規模で進む、森林資源の破壊及び環境破壊という社会的問題に対し、組織を挙げて環境保全を図ることを目的に下記の内容でリサイクル運動を実施中です。地域住民の皆様方の温かいご理解とご協力を心からお願い申し上げます。尚、回収利益はチャリティーに運用されます。

- 〇回収物は牛乳パック、食品用トレーです。
- 《牛乳パック》
アルミ加工しているもの(例えばLL牛乳)を除く500ml、1,000mlの牛乳パックならどのメーカーでも構いません。よく水洗いし、乾かしてから切り開いたものを10枚一組として紐で縛ってお持ち下さい。
- 《トレー》
食品トレーをきれいに水洗いしてお持ち下さい。回収できるのは、発砲スチロールの物に限ります。

〇回収できない物

牛 乳 パ ッ ク	ト レ ー
・洗っていないもの、開いていないもの ・内側に銀紙が貼ってあるもの (酒のパック、LL牛乳パックなど)	・洗っていないもの ・透明なトレー ・納豆、豆腐、卵パック、カップ麺のカップ等

〇回収場所
A コープ伊方店、A コープ大浜支所の専用回収ボックス

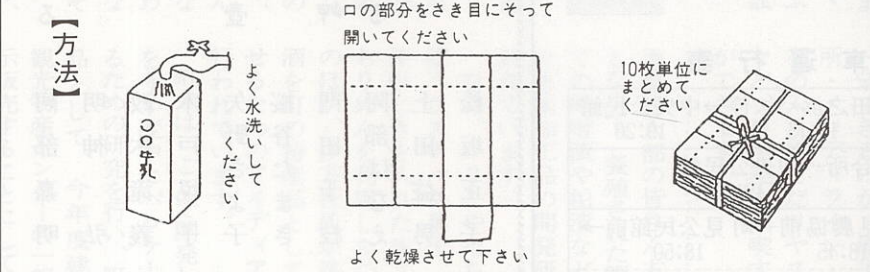

伊方婦人会 伊方町農協婦人部

お国だより 直通便

さるとりいばら

小鳥がいつ種を落してくれたのか、わが家の庭に「さるとりいばら」がひと雨ごとに蔓をのばしている。



(さるとりいばら)

ふと懐かしくて、忘れかけた遠い昔を思い出した。もう、四十数年前になろうか、ふるさと伊方では、田植えが終ると田休みだった。やれ梅雨明けだ、輪ぬけじゃ、夏祭りに七夕と、なんだかんだと言っては「さんきらもち」を作ったものだ。そのたびに、子供たちが数人ずつ連れ立って、それぞれに、負い子にほこらで、さんきらの葉を山に採りに行くのが役目だった。

家では、祖母や母が山から帰りを待ち兼ねたように、練った餅の粉にあんこを入れて、くるくると丸めた餅を葉で包むようにして、蒸籠に行儀よく並べ、二、三十分蒸すと、さんきらもちの出来上がり。できたてのさんきらもちを食べながら、トゲでひつかいた手を見た祖父が、「さんきらは薬じゃ。ほっといても治る」と言って、毎度のようにさんきらの名前の由来を話してくれたものだった。

そもそも、さんきらは「山帰来」が訛ったもので、さるとり、いばらに似てはいるが、とげがない。どちらもうリ科の植物である。さんきらは、さるとり、いばらの俗称で、落葉小低木、高さ二〜三米まで伸び、節ごとに曲り、とげがある。葉は円形または階円形で、葉の基に二本の巻鬚があり、夏に黄緑色の小花をつけ、エンドウ粒の赤い実をつける。近年、スーパーや餅屋でかわもちを買っても、「やつぱり、しばもちがええわい」と言う。「中身は一緒でも、しばもちの葉の香りがええ」と、さんきらの葉を懐かしんでいる。特にお年寄りの人は、長年舌になじんだしばもち一辺倒である。

山草の宝庫でもあったふるさとの山々は、さんきらがいっぱいあった。今では、山林が荒れて採るのがたいへん。でも、四季をめぐる心は失いたくないものである。



「ゴミが散らばって汚ないんで始めました」(川永田にて)

生涯学習で明日を拓く

ボランティア活動でつくる町

ボランティアとは、もとも自由意志、志願兵、自発的に申し出る、喜びの精神などを表す言葉です。現代では「自発的な意志に基づき、社会や人々に貢献する人のこと、楽しく援助活動をする人」のことを指して使われます。

ボランティア活動は「笑顔であいさつをする」ことから始まると言われ、ゴミや空き缶を拾ったり、花を植えるなど身近な暮らしの中にもいくつもありました。ボランティア活動をしている人はみんな、「人になってあげたのが自分のためになっただけ」という内容の話をされます。

ボランティア活動は、このようにも一つの仕事、もう一人の自分を発見することであり、困っている人を助けることだけでなく、あらゆる活動を通じ、自分を高め、磨き、社会関係、人間関係を豊かにすることであるとも言えます。

ボランティア活動をする人たちが築く、ボランティア社会がこれからの地域づくりの重要な柱となっています。愛媛県のボランティアグループの数は全国一だそうです。あなたも自分から出来るボランティア活動を通じて町づくりに参加してはどうでしょうか。

記念碑が語る

国土調査事業完了記念碑

①



伊方町の国土調査(地籍調査)事業が、昭和四十七年(一九七二)山本長松町長の英断によって、西宇和郡内のトツブをきってスタートし、九年の歳月を経て、昭和五十六年(一九八一)に完了したのである。この碑は、ビジターズハウスの西側、屋外展望塔のそばにあり、すぐ目につく。

記念碑の正面には、昭和五十六年二月建立、国土調査事業完了記念碑、伊方町長 福田直吉、裏面の碑文に斯くあった。本事業は、明治年間に全国的に行われた土地調査の成果を基に、近代的高度の測量技術をもち、土地行政の改革を遂行するため実施したものである。

昭和四十七年四月大浜、中之浜地区から調査を開始、その間、推進委員三八八人、延べ調査員二、四五〇人、総事業費約二億四千五百萬円の巨費を投じ、約九カ年の歳月をかけた、昭和五十六年二月ここに完了する。

調査年度 昭和四十七年度 大浜、中之浜地区 一、五四平方方呎
昭和四十八年度 黒島、仁田之浜、河内地区 三、三〇平方方呎
昭和四十九年度 伊方越、亀浦地区 五、一〇平方方呎
昭和五十年 湊浦、小中浦、中浦地区 二、四三平方方呎
昭和五十一年度 川永田、豊之浦、小中浦地区 四、四九平方方呎
昭和五十二年 九町(一、四、五、六、七番耕地) 二見、加周、古屋敷地区 五、〇四平方方呎
昭和五十三年 田之浦、大成、鳥津地区 三、六七平方方呎
昭和五十四年度 九町(二、三番耕地) 地区 二、一九平方方呎
実面積合計 二七、七六平方方呎

この事業は、伊方町内のすべての土地の地籍を明確にして、個人の財産の保全、町の土地に関する諸施策の基礎資料の整備という、伊方町の町づくりの一頁を飾る歴史的な大事業でありました。

訂正とおわび
本紙、六月号の一ページに次の誤りがありました。したので訂正して深くおわび申し上げます。
町内バスケットボール大会の記事中、伊方小の「二年ぶり六回目」の優勝は、「二年連続六回目」の誤りです。

8月の行事予定

- 8月3日 えひめ子育て教室 (中公)
- 8月7日 愛媛夏季大学(中公)
- 8月7日 平成大学 (中公)
- 8月8日 伊方体協ソフトボール大会 (伊方中)
- 8月28・29日 県青年大会 (松山市)



図書室



夏休み中の図書室の開室時間が次のようにかかります。

- 〇期間 七月二十一日〜八月三十一日
- 〇開室時間 毎週火曜日から土曜日の午前十時から午後四時三十分まで(但し、十二時より一時までは休室です)
- 〇休室日 毎週、日曜日と月曜日のほかお盆(八月十四日、十五日、十六日)は休室日です。
- 〇一般の貸出しのほか、静かで涼しい図書室での読書や勉強にご利用下さい。

夏季大学

《ご案内》

- 〇とき 平成五年八月七日(土) 午後七時三〇分〜
- 〇ところ 伊方町中央公民館
- 〇講師 鈴木義司先生 (漫画家)
- 〇演題 「日本人とユーモア」
- 〇受講料 三〇〇円
- 〇受講券は、婦人会、中央公民館、町見公民館で販売しておりますのでお買い求め下さい。

夏季大学バス配車運行表

灘方面	大浜バス停→中之浜バス停→仁田之浜バス停→中央公民館	19:00 19:10 19:15 19:20
有寿来地区	伊方越共同貯蔵庫→亀浦バス待合所→中央公民館	18:50 19:00 19:20
町見方面	加周バス停→二見バス停→町見農協前→町見公民館前	18:35 18:40 18:45 18:50
	天徳寺前→豊之浦バス停→中央公民館	18:55 19:00 19:20

俳句クラブ

- 〇夜の出水背戸の水音確かむる
- 〇鯉職新家に入れ押えおり
- 〇発電の大風車立つ青岬
- 〇青岬母の卒塔婆真新し
- 〇水芭蕉挿して見惚れる古い壺
- 〇一湾の風を孕みて鯉職
- 〇そぼと降る雨に暁けそむ青岬
- 〇紫陽花の重たき毬を一つ剪る
- 〇五月雨や人雨讚え雨恐れ
- 〇磯笛を吹く天草の解禁日

阿部嘉明	明神弘	政木滝義	木戸悦子	矢野さよ子	桜谷たまき	門田千枝	阿部はなえ	上田益男	松坂正子
------	-----	------	------	-------	-------	------	-------	------	------

'93.8月

くらしのカレンダー

■……保 健 ★……衛 生 ○……そ の 他

9 月						
日	月	火	水	木	金	土
			1	2	3	4
⑤	6	7	8	9	10	11
⑫	13	14	⑮	16	17	18
⑰	20	21	22	⑳	24	25
㉑	27	28	29	30		

月日(曜)	行 事	月日(曜)	行 事
8月 1(日)	○町消防団ポンプ操法大会(伊方中グラウンド 9:00~)	17(火)	■オレンジ会(オレンジハウス 9:30~15:00) ■健康相談(伊方越集会所 10:00~11:30) (亀浦集会所 13:00~14:30) ○人権相談(町民会館 10:00~15:00)
2(月)		18(水)	■乳児健診(保健センター 13:00~14:00) ○心配ごと相談・行政相談(町見公民館 13:00~17:00)
3(火)		19(木)	■健康相談(奥集会所 10:00~11:30) (西・久保集会所 13:00~14:30)
4(水)	○心配ごと相談(町民会館 13:00~17:00)	20(金)	■リハビリ教室(保健センター 13:00~15:00) ○給食サービス(二見公民館 13:00~)
5(木)	■リハビリ教室(保健センター 13:00~15:00)	21(土)	
6(金)	■基本健康診査(豊之浦集会所 9:30~11:30) (ワーク伊方 14:00~15:00)	22(日)	
7(土)		23(月)	■健康相談(町見公民館 13:00~15:00)
8(日)		24(火)	■母子健康手帳交付(保健センター 9:30~12:00)
9(月)		25(水)	■なかよし広場(保健センター 9:30~11:30) ■開眼検診(保健センター 10:00~14:00)
10(火)	■母子健康手帳交付(保健センター 9:30~12:00) ■健康相談(保健センター 13:00~15:00)	26(木)	
11(水)	■健康相談(田之浦集会所 10:00~11:30) (古屋敷集会所 13:00~14:30)	27(金)	■基本健康診査(須賀集会所 9:30~11:00)(二見公民館 13:30~14:30) ★不用犬回収日(役場・町見支所で受付) ○給食サービス(町民会館 13:00~) ○税の徴収(豊之浦集会所 9:00~15:00)
12(木)	■健康相談(中之浜集会所 13:30~15:00)	28(土)	
13(金)	■リハビリ訪問(13:30~15:00)	29(日)	
14(土)		30(月)	○税の徴収(向公民館 9:00~12:00)
15(日)	お盆	31(火)	○税の徴収(大成老人憩の家 9:00~12:00) (鳥津集会所 13:00~15:00)
16(月)		9月 1(水)	○税の徴収(二見公民館 9:00~12:00) (田之浦集会所 13:00~15:00)

目の検診(開眼検診)

をご存じですか!



伊方町では毎年専門の先生をむかえて、白内障、緑内障などといった目の病気で悩んでいる人達を対象に、検査や相談を行っています。誰でも気軽においでください。検査料は、無料です。

※検診についてのお問い合わせ

☎38-0211 (福祉課)
☎38-1811 (保健課)

検診日程

月日：平成5年8月25日(水)
場所：保健センター
時間：午前(受付時間)
10:00~11:30
午後(受付時間)
13:00~14:00