



新農協設立臨時総会(町民会館で)

広報 伊方町

発行所 伊方町 愛媛県西宇和郡伊方町湊浦
〒796-03 ☎伊方局38-0211
編集室 豊後社
印刷所 豊後社
〒822-0144 八幡浜市松柏

10月に「西宇和農協」誕生

伊方・町見とも臨時総会で承認



三叉路内河内公園に花の苗

5月19日、伊方町農協と町見農協で臨時総会が開催され、合併議案が賛成多数で承認。10月1日からの西宇和農業協同組合の新農協誕生に向けてスタートしました。

新農協誕生を話し合う臨時総会が、5月19日に伊方町農協(正組合員625人)と町見農協(正組合員375人)で、それぞれ開催されました。

臨時総会では、新農協設立についての経過報告や経営計画書など6議案について、その賛否を問う投票が行われ、全議案が賛成多数で承認されました。

この新農協は、八西地区あわせて15農協を合併して設立しようというものです。昭和63年に八西地区組合長会が設けられるなど、その後、各地区で懇談会を開催、新しい農協づくりについて検討され、3月30日に、八西農協合併促進協議会で合意を得て、5月6日

まず手始めは、公園を花いっぱい。ボランティア伊方が初仕事

完全週休2日制の実施に伴い、4月13日に設立した「ボランティア伊方」(会長「大森総務課長、会員209人」)が、5月9日、国道197号線三叉路の河内公園と二見の平石公園の清掃を行い、マリィーゴールドやベコニアの苗あわせて200本とコスモスの種200袋を蒔きました。

ボランティア伊方では、これを手始めに、毎月2回程度の割合で、環境美化や保健福祉などの奉仕活動を行うことにしています。

日に合併予備契約調印の運びとなっていたものです。

10月1日に合併し、新農協「西宇和農業協同組合」が誕生しますと、組合員数1万5千人余り、四国でトップの規模となり、各事業面の機能拡充と強化が図られ、全国に誇れる農協づくりが期待されます。

日合併予備契約調印の運びとなっていたものです。

10月1日に合併し、新農協「西宇和農業協同組合」が誕生しますと、組合員数1万5千人余り、四国でトップの規模となり、各事業面の機能拡充と強化が図られ、全国に誇れる農協づくりが期待されます。



新農協設立の賛否を問う開票

人がいて

- 夢がわき
- 流れが変わり
- 新しい町が
- つくられる

二面……福祉の心を大切に
デイサービスセンターの1日

三面……伊方ライオンズクラブが車イス寄贈
国保とくらし
高額医療費とは……

四面……海づくり大会写真コンクール作品募集
歳時記「アワビ」

地区区長さん決まる

会長に上田さん・副会長に木下さん
(二見) (湊浦1)

地区と町行政とのパイプ役としてお世話をいたたく、地区区長さんが決まりました。

今年度は、次の25人の方々です。よろしくお願いたします。

また、5月11日に開かれ

た初会合の席上、区長会の会長に上田寛彦さん(二見)、副会長に木下昭さん(湊浦)が選ばれました。

地区名	区長名
大浜	中藤博之
中之浜	辻修三
仁田之浜	畑中初男
河内	藤堂宣雄
湊浦1	木下一昭
湊浦2	守田積昭
小中浦	渡辺静男
伊方越	井関睦彦
亀浦	清家睦彦
中浦	兵頭政昭
川永田1	加藤安道
川永田2	中川洋臣
豊浦	山崎松雄
奥浦	城岡博二
向保	堀内保二
畑山	畑山保二
須賀	畑山保二
久保	武内弘文
須賀	武内弘文
二見	徳田島彦
加見	上田吉彦
田之浦	山下金善
古屋敷	津田藤一
大津	重岡雅利
鳥津	竹上五郎

敬称略

こんにちは駐在さん!



武田雅智さん
北宇和郡広見町出身(39歳)

【ひとこと】 隣の瀬戸町駐在所から伊方駐在所に来ました武田です。

今まで、隣の瀬戸町駐在所で、3年間勤務していました。

警察官の異動があり、伊方の駐在さんが1人替わりしました。

新しく赴任された方は、武田さんです。

伊方町の事情には、不慣れですので、皆さんのご協力をよろしくお願いたします。

福祉の心を大切に

デイサービスセンターの1日をカメラリポートしました

だれもが年をとれば、身体の機能がだんだん衰え、自分で日常生活が送れなくなる可能性があります。一方、お年寄りの多くは、できるだけ、住み慣れた地域で家族や隣人とともに暮らしていきけるようにと望んでいるのです。

4月19日、在宅介護の充実と地域福祉サービスを目的とした老人デイサービスセンターがオープンし、通所による食事や入浴サービスなど、いろいろなサービスが受けられるようになりました。どうぞ、お気軽にご利用ください。

そこで、今回は、老人デイサービスセンターの1日を覗いてみました。

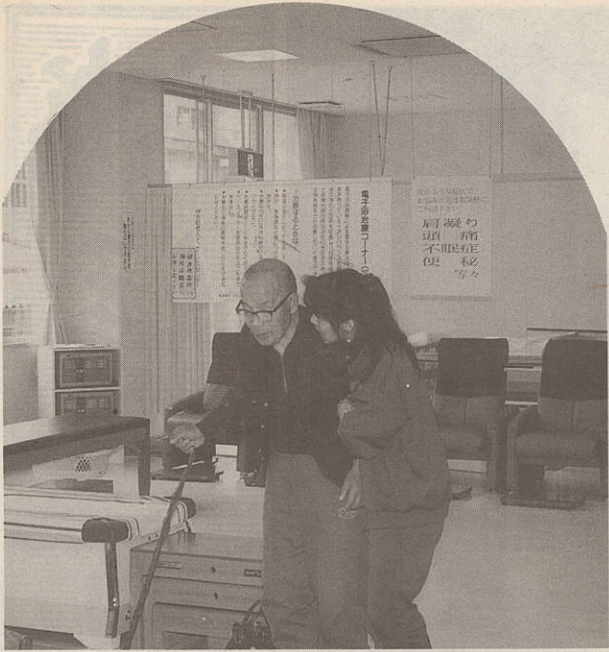

▲やさしい声で、一人ひとりに充分な介護サービスを。



▲利用される皆さん方の体調に応じたおいしい食事をどうぞ。



▲折り紙を使って、手や指等の訓練をすることも大切です。



▲平行棒を使っての歩行訓練も行います。

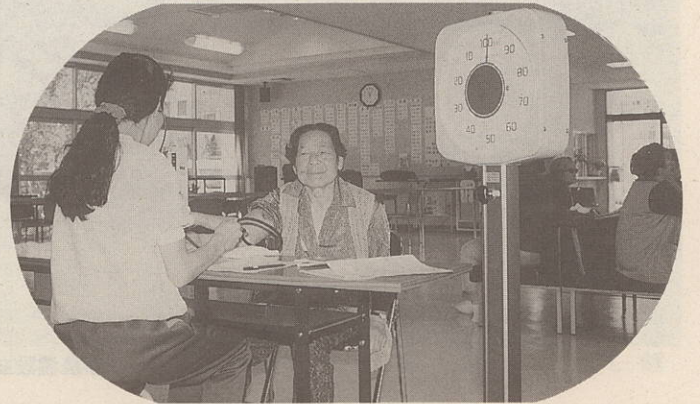

▲おはようございます。今日の体調はいかがですか。



▲将棋やお手玉などもお互いの親睦を深める大切な用具です。

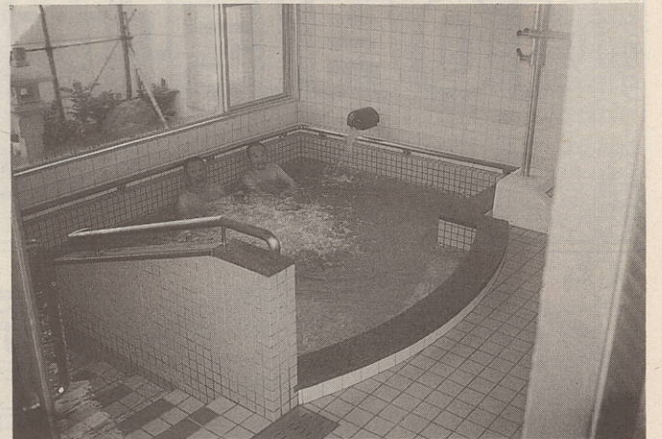

▲特殊浴槽も準備しています。今日のお風呂は最高です。



▲みんなで楽しく、歌を歌いましょ。



▲ありがとうございました。次回を楽しみに待っています。



健康機器等を利用し、身体をほぐしましょう。

デイサービスセンターの1日

- 午前10時に入所し、お茶・利用料金集め
- 午前10時10分から 日程の説明・手指の体操
- 午前10時20分から 健康チェック (血圧・脈拍・検尿・体重測定他)
- 特浴及び介護入浴等
 - 男性：入浴
 - 女性：健康機器の利用等
- 12時から 昼食
- 午後1時から 特浴及び介護浴等
 - 男性：健康機器の利用等
 - 女性：入浴
- 午後2時30分から おやつ・お知らせ
- 午後3時に退所

中小企業振興資金 500万円に融資額拡大

町内の中小企業の育成振興を図るために設けられている伊方町中小企業振興資金の融資条件が、今日の商業環境の変化、物価の上昇、経済状況等を考慮し改正されました。

- 融資限度額が従来の200万円から500万円に引き上げられました。
- 融資期間が、36ヵ月から60ヵ月になりました。

この資金は、本町に住所または事業所があり、中小企業を営んでいる個人または法人、中小企業等協同組合による組合に融資されます。融資資金は、原則として運営資金となっています。

また、町からの利子補給制度もあり、融資期間内に支払う利息のうち、年率5.5パーセントを越える部分が利子補給されます。

ただし、年率9.5パーセント以上の時は、年率4パーセントまでです。

申し込み方法など、詳しいことにつきましては、役場産業課までお尋ねください。

中小企業経済対策 移動相談窓口を開設

6月11日に伊方町商工会館で

八幡浜地方局では、西宇和地域の中小企業の皆さんを対象に「中小企業経済対策移動相談窓口」を伊方町商工会館で開設します。経営上の問題や、金融上の問題でお悩みの方、お気軽にご利用ください。

昨年4月、八幡浜地方局内に「愛媛県経済対策関係中小企業相談窓口」が設置されました。

この窓口は、最近の景気減速の広がりに対応するために設けられたものです。

今回開設される移動相談窓口では、八幡浜地方局内に設置されている窓口に出向くことが困難な方のために各地域に専門家を派遣して、相談に応じることにしています。

- 会場 伊方町商工会館
- 相談内容
 - ・経営上の問題や悩みのご相談
 - ・金融についてのご相談
 - ・下請け取引等のご相談
 - ・人手不足、職業訓練についての相談など
- 申し込み・問い合わせ先 八幡浜地方局産業経済部 商工労政課
- TEL222-4111
- TEL222-0900
- FAX222-0900
- 伊方町商工会
- TEL388-0809
- FAX388-1021

○日時 平成6年6月11日(金) 13時から17時まで

利用にあたって

老人デイサービスセンターでは、日頃、外出する機会が少ないお年寄りの健康を保ち、寂しさなどの解消を図るとともに、家族の方々の身体的・精神的負担が少しでも軽くなるようにと、様々なサービスを行っています。

祝祭日を除く月曜日から金曜日までの毎日朝10時からご利用いただき、午後3時頃に退所することになっています。

現在までに、約180人余りの申し込みがあり、皆さんに大変ご好評を頂いています。登録制になっておりますので、希望されます方は、各地区の民生委員さん宅に申込書がありますので、お申込みください。

利用者の皆さんに感想を伺いました

伊方越 窪田 一郎さん
まだ、完成していない時から、この施設を利用しようと思っていました。

利用するのは、今回で2回目。自分が思っていたより、健康機器類も整備されており、大変良い施設ができたと感じています。

大 浜 久保キヌコさん
大変よい施設ができたと思っております。歩行訓練など、リハビリ治療ができるので、訓練を続けたいと思っております。

松澤さんご夫婦
このように施設をより多くの皆さんに利用して頂き、そのよきを実感してほしいです。

奥 辻 ハルさん
いたれり、つくせりといつた施設を利用することができ、大変ありがたいと思っております。歩行訓練など、リハビリ治療ができるので、訓練を続けたいと思っております。

社会福祉協議会事務局長 亀井 寛充さんから一言

「このような施設を利用して頂き、本当にありがたい。大変行き届いたサービスに感謝しています。この施設を利用される皆さんのほとんどは、入浴や食事、健康管理などのサービスを受けるだけではなく、センターを利用しての方々と担当職員との話し合いを通じ、交流を深めあいながら、次回がくるのを心待ちにしているのです。本人はもとより、家族の方々に、ゆとりある生活を送って頂きたいと思っています。どうぞ、お気軽にご利用ください。」

結成15周年記念に車イス

伊方ライオンズクラブが寄贈

5月16日伊方町民会館で開催された伊方ライオンズクラブ(会員46人)結成15周年記念会の席上、当クラブが、町に移動式車イス10台を寄贈しました。

この記念会は、伊方ライオンズクラブ(西田実会長)が、会場となった町民会館には、当クラブの会員やその夫人ら約70人が集まりました。



記念会の席上、町に寄贈された車イス

この席上、伊方ライオンズクラブが、15周年記念行事のひとつとして、町に対して、移動式車イス10台をプレゼントしました。

町では、プレゼントされたこの車イスを、早速、4月19日に運用を開始した老人デイサービスセンターや保健センター



松澤浪太郎さんご夫婦

75年目のダイヤモンド婚を

5月2日、町内長寿一の松澤浪太郎さんご夫婦が、結婚75周年を迎え、町内を離れて暮らしている子供や孫、曾孫などあわせて約30人とダイヤモンド婚を祝いました。

浪太郎さんは今年で97歳、奥さんのスナオさんは92歳。来年初寿の祝いを迎える浪太郎さんにとっては、1年早い二重の喜びとなりました。

「昨年の敬老の日に、来年の5月の連休に子供たちがお祝いしてあげると言っていたので、この日が来るのを非常に楽しみに待っていました。」と語る浪太郎さん。「次はいつか語るかなあ。」というスナオさんは、浪太郎さんの世話をすることが何よりの楽しみということでした。

これからも元気で、長生きしてください。

四国清酒鑑評会で

伊方杜氏が7点入賞

3月24日、四国で生産された新酒の出来映えを競い、製造技術と品質の向上を図るため、毎年行われている四国清酒鑑評会が高松国税局で開催され、四国各県の82醸造場で醸造された新酒が一同に集まりました。この中で伊方杜氏が醸造した清酒7点(昨年10点)が選ばれました。

入賞者は次のとおりで、伊方杜氏が自らの手で開発した酵母を使った新酒も含まれています。昨年度入賞者には、印を付けました。(敬称略)

○友白髪 井上道孝 小中浦
○かちとき 根来辰雄 久保
○大 鏡 崎野唯男 伊方越
○寿喜心 門口俊春 大 浜
○日本心 上田益男 大 浜
○京ひな 梶谷幸三郎 湊浦
○濱乃鶴 大村昭男 保内町

国保とくらし

高額療養費とは……。医療費負担が軽くなります

国保で診療を受ける場合、私たちは、医療費の30パーセント(退職者医療の場合は20パーセント)を負担するわけですが、最近では、医療の進歩に伴って、高度の医療技術が開発され、高額な医療費を必要とする場合が少なくありません。

そこで、医療費が一定額以上になると、超えた額を国保が負担し、申請により、後から払い戻します。これが、高額療養費の支給制限です。

支給の手続き

問1 高額療養費の支給の手続きの方法は、どうすればよいのですか？

答 その月の診療の領収証と印鑑を持って、住民課保険係または町見支所へおいでください。

窓口で高額療養費支給申請書を作成していただきます。2ヶ月後に被保険者の指定した預金口座に高額療養費が振り込まれます。

今年の5月1日に高額療養費の支給制度が改正されました

自己負担額が、一般世帯にあっては、60,000円が、63,000円に、住民税非課税世帯については、33,600円が35,400円にそれぞれ引き上げられました。

請求が遅れたとき

問2 高額療養費の請求が遅れた場合は、どうすればよいのですか？

答 支払後2年までは請求することができ、2年で時効となりますので、それ以後は、請求できなくなります。該当者は、速やかに請求手続きを行ってください。

自己負担額の計算

問3 自己負担額の計算方法についてわからないのですが、どうすればよいのですか？

答 今年3月の保険証更新時に配布した「みんなの国保、みんなの健康」に記載していますが、詳しくは、住民課係までお問い合わせください。

1. 自己負担額が63,000円を超えたとき

同じ人が、同じ月内に同一医療機関に支払った自己負担額が63,000円(35,400円)を超えた場合、その超えた部分が支給されます。

2. 世帯で合算して63,000円を超えたとき

同じ世帯で同じ月内に30,000円(21,000円)以上の支払いが2回以上あった場合、合算して63,000円(35,400円)を超える部分が支給されます。

3. 高額療養費の支給を3回以上受けたとき

同じ世帯で過去12ヵ月以内に3回以上高額療養費の支給を受けた場合、4回目以降は、1ヵ月37,200円(24,600円)を超えた分が支給され、負担が一層軽減されます。

4. 高額な治療が長期間必要なとき

長期にわたり、高額な医療費がかかる疾病で、厚生大臣が指定するもの(血友病、人工透析が必要な慢性腎不全など)については、自己負担額が、10,000円以内の支払いで済みます。

※ 高額療養費の表中、かっこ内の金額は、住民税非課税世帯の場合の額です。

第13回 海づくり大会

写真コンクールの作品を募集

全国豊かな海づくり大会が、11月7日の日曜日、伊予市の森漁港を会場にして開催されます。

この大会は、水産資源の保護、培養と海の自然環境の保全に努めることの大切さを広く国民に訴えるとともに、つくり育てる漁業の発展を通じて、水産業の振興を図るために毎年開かれていたもので、今年で13回目。愛媛県を会場として開催されるのは初めてです。

この写真コンクールは、この大会の趣旨を広くご理解して頂くために実施するもので、より多くのご応募をお待ちしています。

○応募方法
応募票が役場産業課にある。

○応募方法
応募票が役場産業課にある。

○お問い合わせ先
役場産業課までお尋ねください。

○題 材
・水産業並びに海と生活に関するもの
・漁船・漁港・操業風景・市場・海浜・漁村風景に関するもの

○応募締切
平成5年7月31日(必着)

○その他
入賞、入選作品は、本大会において発表・展示します。



歳時記 アワビ

鮑とる 海女の眉目よき 潮めがね (西沢十七星)
鮑取り 虚空を蹴って 沈みけり (加来青七星)

さわやかな夏の海の風景が目には浮かびますね。アワビは夏の季語です。

アワビというと、「磯のアワビの片思い」という言葉を思い出します。昔は殻がへん平で巻きが小さいため、二枚貝と考えられていたが、実は巻き貝の仲間です。巻いている部分が少なく、口を大きく開けているのです。「片思い」ということから、アワビを婚礼の料理に使うのを嫌う地方もあるそうです。しかし、本来アワビは縁起物として使われています。昔はアワビを薄くそいで干し、青竹の筒などで干して、さらに薄くして「のしアワビ」を作り、それを食用にしたり進物にしたりしていました。のしアワビは、後の世には、紙ののしとなり、広く使われるようになりました。アワビは寿命を伸ばすなど、縁起のいいものとされていたようです。

アワビの殻の内側は美しいので、らでん細工や装身具としても使われています。また、いまはあまり見られなくなりましたが、イタチ除けにアワビの殻を鶏小屋にぶらさげていました。揺れて光るため、寄りつかないそうです。

最近では貴重品となったアワビですが、コリコリした歯ざわりや、アワビの水貝や、酒蒸しの味は、日本の夏の味覚の代表格です。おもしろい海の幸を楽しめるのは、美しい海があるからこそです。6月5-11日は、「海洋汚染防止推進週間」。わたしたちも、海を汚さないようにしましょう。



さわやか 君

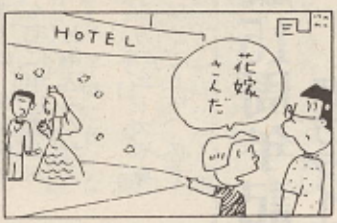

火葬執行の連絡について (お願い)

人が死亡した場合、死亡診断書を添えて、死亡届を役場住民課(町見支所)へ提出しますと、そこで、火葬許可書を発行しています。そこで、生活環境課(町見支所)まで、その許可書を提出して頂くことにより、火葬執行の許可日を決めていきます。

最近、当日になって、火葬依頼のあった場合がありますが、準備・その他の都合で、当日の申し出では火葬ができない場合がありますので、あらかじめ、火葬予定日の前日までに電話でのご連絡をお願いします。生活環境課 ☎38-0211 町見支所 ☎39-0211

町内の交通事故

(5月1日現在)
発生件数……31件 (4月……4件)
負傷者数……8人 (4月……0人)

もうすぐ、梅雨の季節となり、うっとうしい毎日が続きます。特に、雨降りなどは、視界が悪く、交通事故が発生しやすい状態となります。車を運転する人も歩行者も心を引き締め、交通安全に心がけましょう。
伊方・町見駐在所

住民票等のご利用は

郵便でも請求できます
住民票や戸籍謄(抄)本等の交付請求は、郵便でもできますのでご利用ください。
◎他人の戸籍や住民票等の交付は
他人の戸籍謄(抄)本や住民票等の写しを取る場合は、本人の委任状、または、同意書等を添付してください。
契約等で必要な場合は、契約書の写しでもかまいません。詳しいことにつきましては、住民課(町見支所)へお問い合わせください。

まごころ銀行

漆浦の飛田求さんから、先頃なくなりましたご母さまのご逝去に伴う香典返しとして20万円ご寄附いただきました。町では、さっそくまごころ銀行に預託、社会福祉の増進に有意義に活用させていただきますことになりました。紙上から、厚くお礼申し上げます。

おめでとう

4月号1面で紹介しました産業文教常任委員会委員の欄と、議会運営委員会副委員長の欄で、得能鶴利さんが、徳能鶴利さんになっていました。紙上からおわびして、訂正いたします。

人の動き

平成5年4月1日現在
人口 7,763人 | 男3,769人(-54人) | (-73人) | 女3,994人(-19人)

えんむすび

平成5年3月1日
3月31日
氏名 本籍地

おくやみ

平成5年3月1日
3月31日
死亡者 年齢 住所

無料調停相談会の開催について

八幡浜調停協会では、来る6月16日水曜日午前10時から午後3時まで、無料調停相談会を八幡浜市総合福祉文化センターで開催いたします。
金銭関係・宅地・建物・農地・交通事故・離婚・遺産相続などの悩みごとについて、その解決のための法律手続き等の相談に応じます。
個人の秘密は厳守されますので、お気軽においでください。
八幡浜調停協会・八幡浜裁判所

テニスコートに夜間照明施設

八幡浜・大洲地区運動公園のテニスコートに夜間照明施設が完成しました。皆さんの、心と身体の健康づくり、体力づくりに、お気軽にご利用ください。
【申し込み先】
八幡浜・大洲地区運動公園管理事務所
TEL(0893)23-5524
※この施設は、厚生年金・国民年金積立金還元融資制度によって完成しました。

テニスコート夜間照明使用料		
施設区分	使用時間	使用料
夜間照明	1時間	一面 500円



よりよい社会を願って

- 明るいあいさつをしよう
- 時間を守ろう
- 町を美しくしよう

ふれあい

いかた

教育だより

〔発行〕
伊方町教育委員会
〔編集〕
社会教育課
〔印刷〕
豊豫社

木久蔵師匠ら出演の

本場の芸を満喫

江戸好み
伊予路縦断若葉寄席



最初に落語を語る勢朝さん



中野さん(加周)と花島さんとのやりとり会場は大爆笑

今年も軽快な寄席ばやしにのり、「江戸好み」伊予路縦断若葉寄席が五月十五日の夜、中央公民館の大ホールで行われ、五百余名が本場の芸を楽しみました。

今回は、林家木久蔵師匠をはじめ四名の落語家やマジシャンが、庶民文化の代表とも言える「寄席」を伊方の皆さんにと、巧みな話芸やマジックを披露しました。

春風亭勢朝さんを皮切りに地元、愛媛県広見町出身の林家源平さんへと落語が続き、早くも場内は、笑いの渦と化しました。

続いて出演の花島皆子さんは、司会や子供ショーなどでも活躍されており、マジックをしながらお客様との楽しいやりとりは定評どおりの芸で、観客を魅了させました。

そして、最後に看板真打の林家木久蔵師匠が高座へ上り、有名芸能人や政治家のものまねを取り入れた喋り上手さに、終始、笑いと拍手の連続で場内を大いに沸かせました。

約一時間半の公演が終り、詰め掛けた観客は、本場の寄席をたっぷり味わい、その余韻を漂わせながら会場を後に家路へと帰りました。

仁田之浜に軍配
豆力士ら熱戦を展開
第19回 相撲大会

五月十六日、湊浦八幡神社境内で第19回伊方相撲大会が開かれた。

この日は、団体戦五チーム、個人戦七十余名が参加し、熱戦が繰り広げられました。

又、土俵の周りには、大勢の観客が陣取り、地元選手やひいき力士の一番には一段と声援に熱が入っていました。

成績は次のとおりです。



起源のナゾ 32

相撲の開祖

『古事記』の伝えるタケミカズチノミコト(建御雷命)とタケミナカタノカミ(建御名方神)の国ゆずりの力くらべは別格にして、『日本書記』にある十一代垂仁天皇の御代のノミノスクネ(野見宿禰)とタイムノケハヤ(当麻蹠速)の一戦が、わが相撲のはじまりといわれている。

この相撲は、天覧のもとに生死を争う血闘で、つい

にスクネがケハヤを踏み殺して勝ったという。これにより、ノミノスクネは相撲の開祖として祭られ、現在も力士たちは朝夕の礼拝をおこなわない。史実としての相撲は、六四二(皇極天皇元)年、百済の使者の接待のために、兵士を召集して相撲をとらせた記録がある。さらに聖武天皇のころには、各国から相撲人を募集し、七三四年七月七日に天

覧相撲をしている。これが奈良朝末期から平安朝にいたる二百数十年間、宮廷において毎年定期に催された節会相撲の端緒となった。

節会相撲では、土俵や行司姿はみられないが、内容的には今日の相撲の源をなしている。

また、奈良時代から、豊作を神に祈るために、神前に相撲を奉納する祭事がひろく行われ、この風習は今日に及んでいる。

〔光文書院 起源のナゾより〕

自らを高め、人と人を結ぶ生涯学習

- 自ら学習し生きがいを求める 一人一学習
- 心のふれあいを育成する 一人一活動
- 健康や体力の増進を図る 一人一スポーツ

〈伊方町生涯学習推進目標〉

毎月第2日曜日は「家庭の日」です

6月のテーマ “美しい環境をつくる”

〔実践方法〕

- 梅雨時は、不衛生になりがちです。家や家のまわりを清潔にしよう。
- 梅雨時の衛生、健康管理について話し合おう。

学校通信

転入先生

こんにちは!

伊方小学校

門田一成校長



○住所 伊方町湊浦
○前任校 水ヶ浦小学校
○抱負 伊方小学校の児童が豊かな心を持ち、たくましく育って欲しいということ。自ら学ぶ意欲と社会の変化に対応できる能力を持った人間に成長して欲しいと思っています。自分としては、常に健康で、しかも、子供に負けない精神的若さを持って学校経営にあたりたいと思います。

宇都宮清三教諭



○住所 伊方町湊浦
○前任校 三机小学校
○抱負 三年前、水ヶ浦小学校でお世話になって以来、再び、本町でお世話になることになりました。
毎日、期待に胸をはずませて、伊方小学校で勤務しています。前任校での経験を生かし、子供たちと共に歩んでい

こうと思います。未熟者ですが、宜しくお願い致します。

三根生民江教諭



○住所 伊方町九町
○前任校 三崎小学校
○抱負 私は音楽専科を担当しています。
「先生、もう一回歌いたいな。」こんな子供の声を聞くこと、最高にうれしくなります。今、子供達が満足感や成就感を味わえるような授業をめざしてがんばっています。力不足ですが、努力を惜しまない教師でありたいと思います。

井上恵美教諭



○住所 伊方町湊浦
○前任校 伊方中学校
○抱負 初めての小学校勤務で、はや、一か月以上がたちました。中学校と比較すれば、この紙面で書き尽くせるものではないと思います。しかし、子ども達と向き合う姿勢はどちらでも同じだと感じます。仕事と育児の両立は大変ですが、頑張りたいと思います。

どうぞよろしくお願いします。

井上裕美教諭



○住所 伊方町河内
○前任校 新規採用
○抱負 本校は、私が教職に奉職する初めての学校です。毎日が映画の大石先生のように指導が上手というわけにはいかず、体も頭も精一杯使って結局、子供に助けられたなあと思う日々です。しかし、教師になったからには、子供たちを全力で大切に育てていきたいと念じております。

曾我智一教諭



○住所 伊方町湊浦
○前任校 新規採用
○抱負 私は新採で伊方小にやって参りました。三瓶町出身です。
私はまだ若いので、明るくバイタリテイのある指導をしていきたいと思っています。また、子どもたちが学校が楽しくてたまらない。と思うような、学校づくりをしていきたいと思っております。

水ヶ浦小学校

鉾岩庄市校長



○住所 保内町川之石
○前任校 与修小学校
○抱負 水ヶ浦小学校で、また新しい毎日が始まりました。15名の新入生を迎え、64名の子供たちが個性豊かに幸せな学校生活を送ってほしいと願っております。まずは、子供たちや保護者の皆様の名前が呼べるように努力したいと思っております。どうかよろしく願っています。

米澤勝恵教諭



○住所 伊方町仁田之浜
○前任校 九町小学校
○抱負 目の前に海が広がり、「空に近い」感じのするこの水ヶ浦小学校で、明るい子どもたちと共に学び・共に活動できる教師でありたいと思っています。また、前任校で受けた暖かい心やご教示を新天地で生かしていくことで、九町小学校の方々への感謝の心にかえたいと思います。

小林美智子教諭



○住所 伊方町九町
○前任校 新規採用
○抱負 美しい海と山に囲まれた伊方町に赴任をして、早一か月が過ぎました。優しい先生方と明るく元気な子ども

有寿来小学校

藤田良太郎教諭

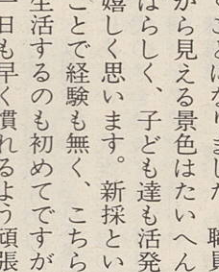

○住所 保内町宮内
○前任校 三瓶小学校
○抱負 前任校二年間で学んだことを生かし、また、常に創意工夫を念頭に置き、より素晴らしい児童を育てていきたいと思っております。

森元かつえ養護教諭

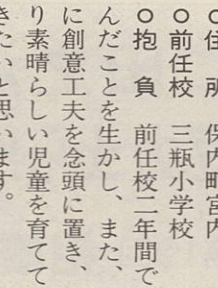

○住所 伊方町九町
○前任校 新規採用
○抱負 美しい海と山に囲まれた伊方町に赴任をして、早一か月が過ぎました。優しい先生方と明るく元気な子ども

豊之浦小学校

野村陳与教諭

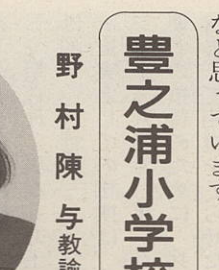

○住所 伊方町湊浦
○前任校 水ヶ浦小学校
○抱負 転動以来一ヶ月余り。人なつこい四十五名の全校児童とのふれあいは、新鮮で感動の多い毎日です。あせらず、子どもに目を向けた教育活動を進めていきたいと思っております。どうぞよろしく願っています。

辰野晴美教諭

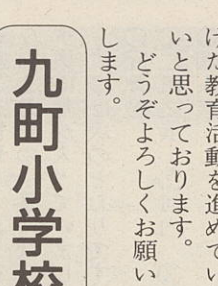

○住所 保内町川之石
○前任校 宮内小学校
○抱負 女は愛敬、女は度胸。今を去ること〇年前、初任校に赴任して、伊方小学校に赴任しました。そのときと同じ気持ちで、今年度九町小学校に赴任してきました。子ども達のきらきら輝く瞳と、最新式のピカピカの校舍に感動し、毎日、明るく楽しい気持ちで、メロディア

二見小学校

大藤登校長



○住所 伊方町二見
○前任校 栗津小(大洲市)
○抱負 保護者や地域の方々と交流を深め、人間関係を大切にすると共に、五十五名の児童と家庭の様子を知り、さらに子ども達が快適で楽しい学校生活を送れるよう環境を整える。
豊かな自然に恵まれた素晴らしい環境に生活していることを誇りに思い、ふるさとを愛し、ふるさとの良さを発見し発展させる人間性豊かでたくましい子どもを育て、地域に根ざした教育を推進したい。

渡辺陽市教頭



○住所 伊方町湊浦
○前任校 川之浜小学校
○抱負 私の教員生活の終点が伊方中学校になって感慨入のものがあります。
純情な生徒から、明るく行動的で実践力のある先生から「麗しい距離」を置いて学べるだけ学び、そのことで伊方中学校ががっついてない姿を現出すること、それが私の欲深い、唯一の願いです。

伊方中学校

城戸眞敏校長



○住所 伊方町湊浦
○前任校 町見中学校
○抱負 四月の異動で、町見中より本校に赴任して一か月余り、同じ校区とはいえ、小学校と中学校の違いに、右往左往の毎日が続いています。今後は、学校と家庭、地域とのパイプ役として、頑張りたいと思っております。よろしく願っています。



○住所 伊方町湊浦
○前任校 町見中学校
○抱負 四月の異動で、町見中より本校に赴任して一か月余り、同じ校区とはいえ、小学校と中学校の違いに、右往左往の毎日が続いています。今後は、学校と家庭、地域とのパイプ役として、頑張りたいと思っております。よろしく願っています。



ソフトボールで優勝を喜ぶ川永田子供会



ドッジボールで優勝を喜ぶ仁田之浜子供会

スポーツ大会で 子供達の健全育成を



結城みつ子 養護教諭



森 清校長

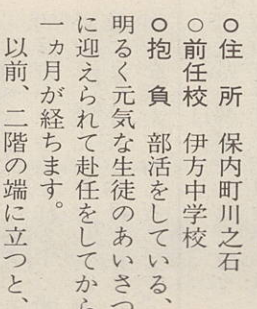

町見中学校



佐々木富美代 教諭



浜本 享 教諭



森本佳代 教諭

清水佳子 教諭



井上明彦 教諭



○住 所 保内町宮内

○前任校 三崎中学校

○抱 負 伊方中学校に転任して、一か月。早く生徒達の顔と名前を覚えようと、がんばっている毎日です。

一九五名の生徒が、元気に登校し、楽しく、充実した学校生活を送れるよう、養護教諭として、少しでも手助けができればと思っています。よろしくお願ひ致します。

○住 所 喜木津小学校(保内町)

○前任校 本校は、かつて昭和四十三年度から四年間勤務し、今度二度目です。振り返ると二十年前になり、当時のことが懐かしく思い出されます。十年ひと昔といいますが、初心にかえり、学校や地域のようすを把握して、生徒一人ひとりのより健やかな育成を図るため、精一杯頑張つてまいります。どうぞよろしくお願ひ致します。

廊下が波打って見えた木造校舎から、新校舎になったところの学校にお世話になっていました。いろんな場所で「声の出る生徒」を育てよう努力したいと思っています。

変われしく思うと共に、町見中の生徒、地域の方々からいろいろ学びたいと思っています。

最近、友人から聞いた話です。用事で大阪へ行った時のこと。何の気なしに「ばかちゃんカメラ」と言ったそうです。すると、中学生から「差別語だから使わない方がいい。今は、コンパクトカメラとか、オートカメラって言うんだよ」と指摘されたという。

しかし、その言葉を使わなくなったからよいという問題ではないと思う。覆い隠してしまっただけは何も見えてこないのではないだろうか。本当に解消すべきなのは、寧ろ、言葉の中にある差別性で、言葉の背景や歴史を知り、何が差別なのかをしっかりと認識することが大切であろうと思う。

同和教育シリーズ 58

同和教育のQ&A

何が差別なのかを、見ぬく態度を養うためには。

○住 所 伊方町二見
○前任校 新規採用
○抱 負 伊方町の美しい海山、そして空の景色に思わずため息が出、心満たされる今日この頃です。

大変といえは大変な仕事ですが、どんなことも勉強だと思つて、明るく前向きに取り組もうと思つています。この仕事のやり甲斐をいかに見いだすかは、私次第だと思います。春の様に、あたたかい心で人と接し、夏の様に、燃える心で仕事をし、秋の様に澄んだ心で物事を考え、冬の様に厳しい心で自分を責め、大いに学んでいこうと思つています。

○住 所 瀬戸町大久
○前任校 伊方中学校
○抱 負 新学期が始まって早くも一か月が過ぎようとしています。町見中の生徒は、素直で明るく活動的な生徒が多いように思われます。このような生徒達と勉強できること大

勢応援にかけつけ、わが子に熱い視線や声援を送ったり、昼には昼食をあげ親子の団らんを楽しんでいました。結果は次のとおりです。

- ソフトボール
一位 川永田 二位 大浜
三位 湊浦
- ドッジボール
一位 仁田之浜 二位 有
寿来 三位 河内

伊方地区 子供会球技大会 開催される

五月八日、伊方中学校において子供会球技大会(主催伊方自治公民館主催会、伊方公民館)が開催された。試合は、ソフトボールが六チーム参加し、川永田子供会ドッジボールは八チームが参加で仁田之浜子供会がそれぞれ優勝しました。また、当日は、保護者が大

第二土曜日(学校休業日)の効果的な活用と、二見、九町両小学校児童の友情の輪を拡げることが目的として、五

月八日、町見中学校において、第一回子供会軽スポーツフェスティバルを開催しました。伊方地区では毎年、子供会球技大会が開催され、伝統行事となつておりますが、町見地区では、今までこうした交流の機会が開かれておらず、分団対抗の種目も不可能な状況下で、町見公民館と両小学校PTAが一体となつて、軽スポーツで対応することになりました。当日は、自由参加にも拘わらず、約八十名の児童が、グランドゴルフとベタタック、ミニドッジボールを楽しみました。指導は体育指導委員、スポーツ推進員、ボランティア伊方会等有志の協力を得て、スムーズに運営さ



ドッジボールを楽しむ子供たち(町見会場)

伊方ソフトリーグ戦の結果 婦人レクバレー

毎晩のように熱戦が展開されたソフトと婦人レクバレーのリーグ戦が五月十八日をもって終了し、ソフトがユールキーズがそれぞれ優勝しました。

▽伊方春季ソフトリーグ
①ユールキーズ五勝 ②ビック

▽婦人レクバレーリーグ
①ミルキーズ ②ブルーベリー
③マドンナ ④スマイル
(決勝リーグトーナメントの結果です)

'93.6月

くらしのカレンダー

■……保 健 ★……衛 生 ○……そ の 他

7 月						
日	月	火	水	木	金	土
				1	2	3
④	5	6	7	8	9	10
⑪	12	13	14	15	16	17
⑱	19	20	21	22	23	24
⑳	26	27	28	29	30	31

月日(曜)	行 事	月日(曜)	行 事
6月 1(火)	■栄養学級(町民会館 9:30~13:00) ■リハビリ教室(保健センター 13:00~16:00) ○人権擁護委員の日	16(水)	■胃検診(小中浦コミュニティセンター 7:00~9:00) ■ツ反(小川医院 13:30~14:30) ■日脳②(伊方小、伊方保、水ヶ浦小、大浜保 13:30~15:00) ○心配ごと相談(町見公民館 13:00~17:00)
2(水)	■厚生連検診(仁田之浜集会所 7:30~9:30) ■婦人がん検診(二見公民館 13:30~14:00) ○心配ごと相談(町民会館 13:00~17:00) ※弁護士さんが相談にあたります。	17(木)	■胃検診(保健センター 7:00~9:00) ○日脳①(有寿来小、有寿来保、川永田保 13:30~15:00)
3(木)	■厚生連検診(大浜集会所 7:30~9:30) ■日脳①(豊之浦小、豊之浦保 13:30~15:00)	18(金)	■リハビリ教室(保健センター 13:00~15:00) ■ツ反判定・BCG(小川医院 13:30~14:30) ○給食サービス(二見公民館 13:00~) ★不用犬回収日(役場・町見支所で受付)
4(金)	■厚生連検診(大浜集会所 7:30~9:30)	19(土)	■母親学級④(保健センター 13:00~15:00)
5(土)		20(日)	
6(日)		21(月)	■胃検診(町見体育館 7:00~9:00)
7(月)	■日脳①(伊方小、伊方保、水ヶ浦小、大浜保 13:30~15:00) ■胃検診(中之浜集会所 7:00~9:00)	22(火)	■1才6ヶ月児健診(保健センター 13:00~15:00) ■母子健康手帳交付(保健センター 9:30~12:00) ■胃検診(二見公民館 7:00~9:00)
8(火)	■母親学級③(保健センター 13:00~15:00) ■母子健康手帳交付(保健センター 9:30~12:00) ■胃検診(河内集会所 7:00~9:00) ■日脳①(伊方中 13:30~15:00)	23(水)	■胃検診(町見撰果場前 7:00~9:00) ■リハビリ教室(ワーク伊方 13:00~15:00) ■日脳②(九町小、九町保、二見小、加周保 13:30~15:00)
9(水)	国民の祝日	24(木)	■なかよし広場(保健センター 9:30~11:30)
10(木)	■母親クラブ(九町保 9:30~13:00) ■胃検診(保健センター 7:00~9:00)	25(金)	■母親学級⑤(保健センター 13:00~15:00) ■健康相談(小中浦 10:00~11:30・中浦 13:00~15:00) ■日脳②(有寿来小、有寿来保、川永田保 13:30~15:00) ○給食サービス(町民会館 13:00~)
11(金)	■胃検診(豊之浦集会所 7:00~9:00) ■リハビリ訪問(13:30~15:00) ■日脳②(豊之浦小、豊之浦保 13:30~15:00)	26(土)	
12(土)		27(日)	
13(日)		28(月)	■胃検診(有寿来小 7:00~9:00) ■栄養学級②(町民会館 9:30~14:30) ■献血(町民会館) ■家庭看護学級(川永田コミュニティセンター 13:30~15:30)
14(月)	■胃検診(川永田コミュニティセンター 7:00~9:00)	29(火)	■乳児健診(保健センター 13:00~14:00)
15(火)	■オレンジ会(オレンジハウス 9:30~15:00) ■胃検診(中浦集会所 7:00~9:00) ■日脳①(九町小、九町保、町見中、二見小、加周保 13:30~15:00) ○人権相談(町民会館 10:00~15:00)	30(水)	■基本健診(保健センター 9:30~15:00)



胃がん検診を受けよう

日本の死亡原因の第1位を占めるがん。
中でも胃がんはかかる率も死亡率も日本で一番多いがんですが、検診の普及により死亡率は減少傾向にあります。

伊方町でも、昭和41年頃から胃がん検診を実施しており、年間1,000人(40歳以上の20%)が検診を受け、1~2名のがんが発見されています。

がんで死なないための簡単で最も手っ取り早い方法は、検診を受けることですが、生命保険より確かなこの方法を実行している人がとても少ないのは残念です。

6月より町内各地区で胃・大腸がん検診が始まります。

自覚症状がなくても、年1回は必ず検診を受けましょう。

※検診の申込をされていない方で希望される方は、直接会場へお申し下さい。

お仕事の関係で受けにくい方、また地区の検診日程で都合の悪い方は、日曜検診(10月3日)を御利用下さい。

