

広報伊方町

発行所 伊方町 愛媛県西宇和郡伊方町湊浦 〒796-03 伊方局38-0211

編集所 伊方町 豊後郡 八幡浜市松柏 電話 022-0144

第7回

伊方っ子まつりを開催

……園児たちにとっては、大変楽しい一日でした。……

六月二十九日、伊方町民会館大ホールにおいて、伊方町内にある七つの保育所園児を対象とした第七回伊方っ子まつりが実施されました。

オープニング行事の後、「みんなであそぼうアニメ劇場」、「うちわであそぼう」、「ビーズであそぼう」、「紙であそぼう」、「らくがきしよう」といった

「おかしさんとあそぼう伊方っ子」をテーマに、約三時間にわたり、いろいろな行事が催されました。

紙であそぼうらくがきしようでは、園児が、いっしょうけんめいにお絵書き、わが子の真剣な目つきに、父兄も、つい見とれていました。

また、おどりコーナーにお

いては、園児達のおどり、父兄たちのおどり、それぞれに、わが子、わが親を自慢しあう光景に感動を受けました。

閉会后、園児達は、「まだ遊びたいなあ」といった顔、先生の手渡すおみやげに、こりと満足げ、父兄と共に帰って行きました。

大変、愉快な一日だったと

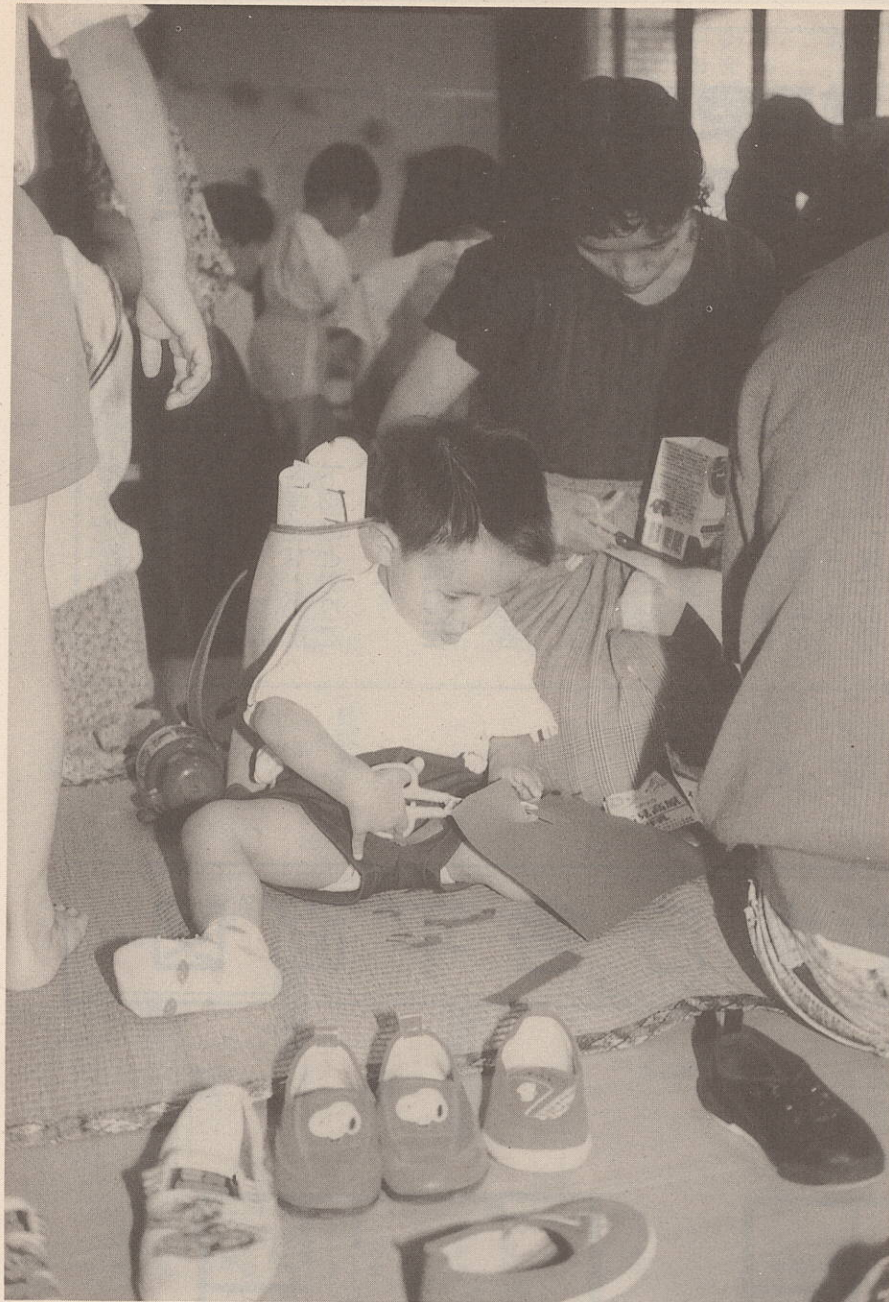

真剣な目つきで紙とたわむれている伊方っ子

人がいて

- 夢がわき
- 流れが変わり
- 新しい町がつくられる



「これからも、ずっと続けてほしい」というA子さんからの意見でした。

町の機構が 変わりました

伊方町は、七月一日付で、大巾な組織の改革を行ないました。

これは、融和と協調を町政の基本理念として、「生きがいと魅力ある町づくり」を積極的に推進するために実施されたもので、さる六月二十四日の定例町議会において、可決承認されました。

主な改正点は、次のとおりです。

総務課と住民課を除いた課の分割や、名称等の変更を行ないました。

町長公室が新設され、原子力関係の業務も担当することとなりました。

これは、町長が、原子力発電所と共存・共栄できる町にすることを、ひとつの施策として取り上げたことによるものです。

その他、過疎化防止対策として、地域産業の発展に努めるために、産業建設課も、産業課と建設課に分割されました。

詳細については、二・三面に掲載していますので、参照してください。

今後共、町行政の発展に、ご協力をお願い致します。

今月の紙面

- 二面……役場内の配置を一部変更
- 税のトビラ
- 三面……人事異動
- 議会だより(第一四五回定例会)
- 自動車の臨時運行許可業務を開始
- 四面……歳時記「夕立」

家庭奉仕員を募集

町では、身体上又は、精神上の障害があつて、日常生活を営むのに支障のある老人又は、身体障害者の家庭に対して、家庭奉仕員を派遣し、対象者の日常生活の世話を行い、健全で安らかな生活を営むことができるよう援助することを目的に、家庭奉仕員派遣事業を行っております。

今般、家庭奉仕員を増員して、更なる事業の推進を図るために、左記により家庭奉仕員を募集いたします。

- 受付期間 平成3年8月1日(木)から8月10日(土)まで
- 採用予定人員 女子2名
- 受験資格 (1)昭和11年4月2日から昭和46年4月1日までに生まれた者 (2)学歴は問いません (3)本人が伊方町内に居住している者
- その他 詳細については役場福祉課までお問い合わせください。



町の機構

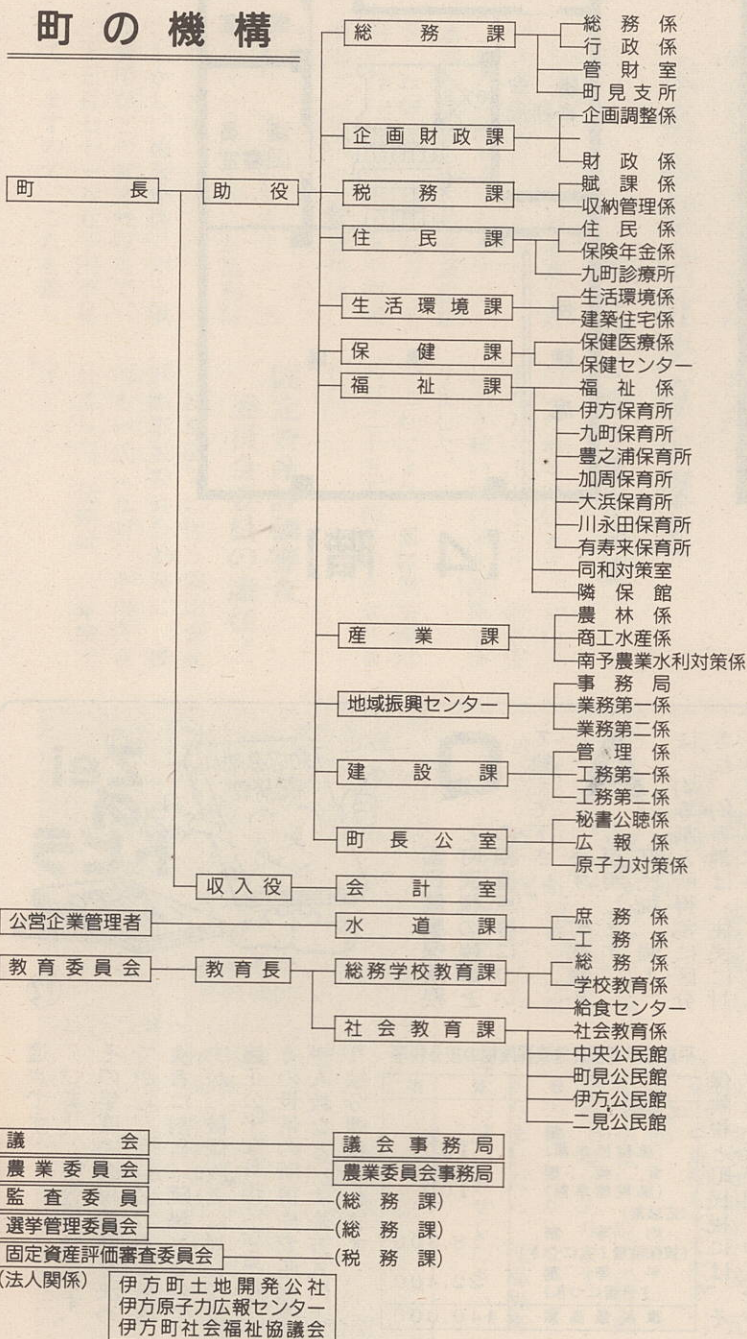

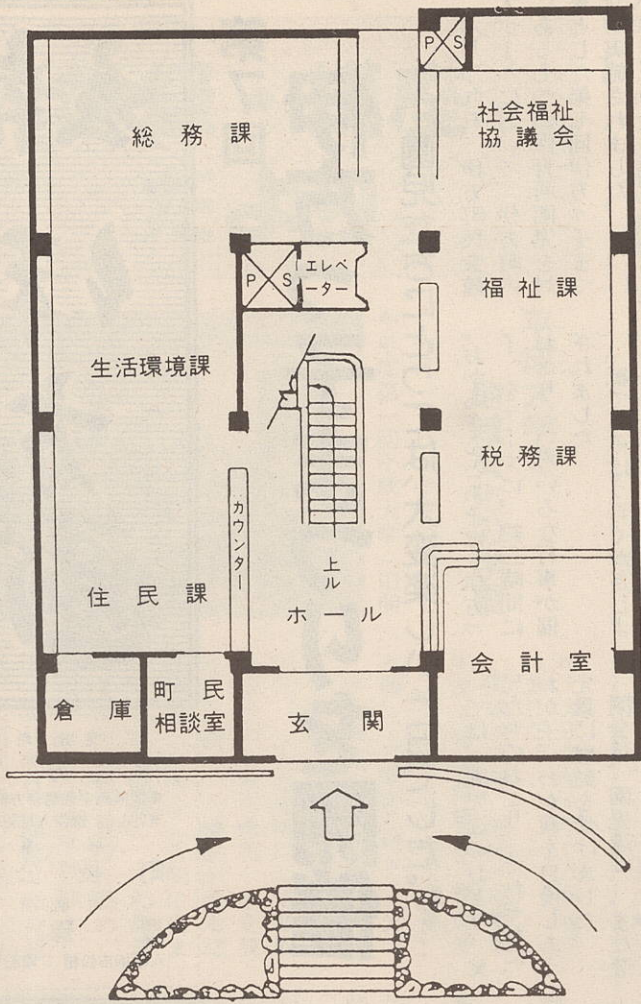

【1階】

教育委員会は3階に 役場内の配置を一部変更

保健課は保健センターへ

役場庁舎内の各課室などの配置が、一部変更になりました。

これは、役場内の機構改革によるもので、移動完了後の各課室などの配置図は、下図のとおりです。

しばらくのご協力を

こうした事務所内の各課室などの移動により、役場等へ来られる住民の皆様には、大変、ご迷惑をおかけしています。しばらくの間、ご協力ください。

なお、住民票や印鑑証明の交付など、普段利用する機会の多い窓口は、今までと同じ一階にあります。

役場庁舎平面図

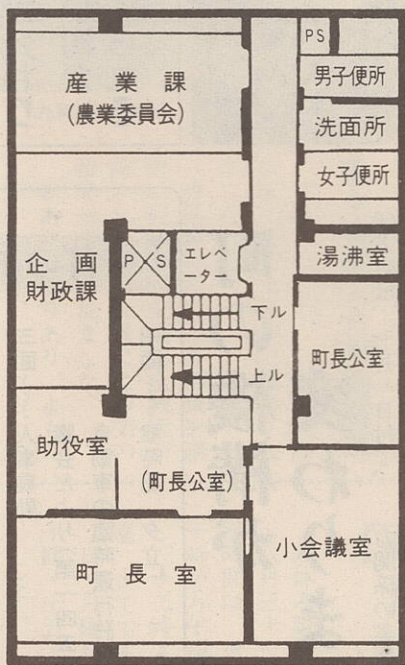

【2階】

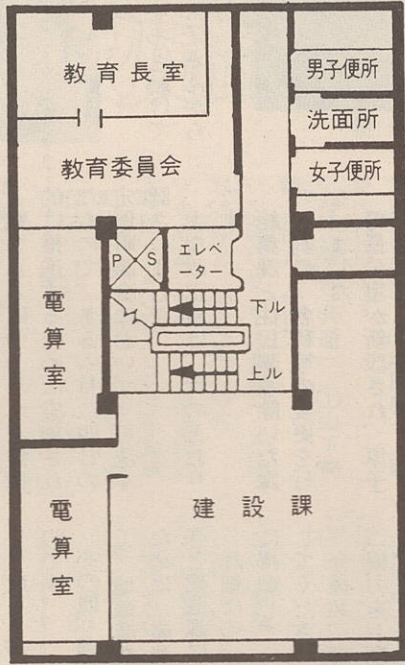

【3階】

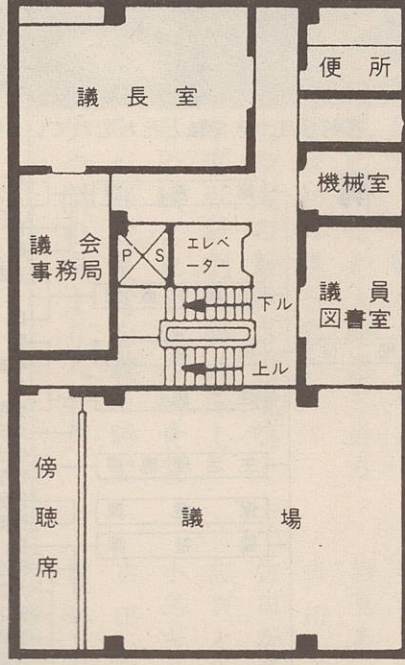

【4階】

「目的税」といって、国保事業に要する費用総額（主に療養給付費）から、国庫負担金、県町の補助金等の収入総額を差し引き、その不足額を保険税として被保険者の皆さんに賦課することが町税と課税のしくみの相

町民税	
課税所得の段階区分	税率
160万円以下の金額	100分の3
160万円を超える金額	100分の8
550万円を超える金額	100分の11
県民税	
課税所得の段階区分	税率
550万円以下の金額	100分の2
550万円を超える金額	100分の4

次「国民健康保険税は、業に要する費用総額（主に療養給付費）から、国庫負担金、県町の補助金等の収入総額を差し引き、その不足額を保険税として被保険者の皆さんに賦課することが町税と課税のしくみの相

国民健康保険税と町民税の税率との相違点等について教えてください。

まず、町民税から説明します。

町民税（個人）は、均等割と所得割に区分され、均等割は、住民に対し均等に課せられるもので、年額一、五〇〇円となっています。

ただし、控除対象配偶者や扶養親族等は非課税となります。

所得割の税率は、所得の段階に応じて次の区分になります。

Zeimotora

国民健康保険税と町民税の税率との相違点等について教えてください。

まず、町民税から説明します。

町民税（個人）は、均等割と所得割に区分され、均等割は、住民に対し均等に課せられるもので、年額一、五〇〇円となっています。

ただし、控除対象配偶者や扶養親族等は非課税となります。

所得割の税率は、所得の段階に応じて次の区分になります。

「目的税」といって、国保事業に要する費用総額（主に療養給付費）から、国庫負担金、県町の補助金等の収入総額を差し引き、その不足額を保険税として被保険者の皆さんに賦課することが町税と課税のしくみの相

平成3年度国民健康保険税の按分税率

区分	税率
所得割 (課税標準額)	7.6
均等割 (課税標準額)	100
均等割 (課税標準額)	53
均等割 (課税標準額)	100
均等割 (課税標準額)	18,300
均等割 (課税標準額)	22,400
課税最高額	440,000

国民健康保険税と町民税の税率との相違点等について教えてください。

まず、町民税から説明します。

町民税（個人）は、均等割と所得割に区分され、均等割は、住民に対し均等に課せられるもので、年額一、五〇〇円となっています。

ただし、控除対象配偶者や扶養親族等は非課税となります。

所得割の税率は、所得の段階に応じて次の区分になります。

国民健康保険税と町民税の税率との相違点等について教えてください。

まず、町民税から説明します。

町民税（個人）は、均等割と所得割に区分され、均等割は、住民に対し均等に課せられるもので、年額一、五〇〇円となっています。

ただし、控除対象配偶者や扶養親族等は非課税となります。

所得割の税率は、所得の段階に応じて次の区分になります。

国民健康保険税と町民税の税率との相違点等について教えてください。

まず、町民税から説明します。

町民税（個人）は、均等割と所得割に区分され、均等割は、住民に対し均等に課せられるもので、年額一、五〇〇円となっています。

ただし、控除対象配偶者や扶養親族等は非課税となります。

所得割の税率は、所得の段階に応じて次の区分になります。

省エネにご協力を!

知恵と工夫と心がけ

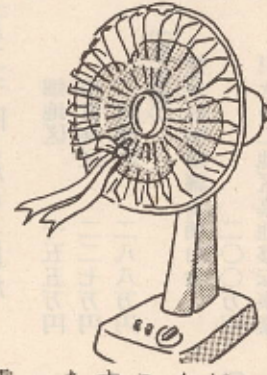

エネルギーは、私たちの暮らしにとって、必要不可欠なものです。しかし、天然資源に乏しい我が国は、国内で使用するエネルギー資源の約八〇%を輸入にたよっています。なかでも、エネルギーの五〇%以上を賙っている石油はそのほとんど全部を海外から輸入しています。このため、昭和四十八年の第一次オイルショック以来、エネルギーの安全供給にとりくんでまいりました。

最近の湾岸危機などによるエネルギー事情や、需要の増加などにより省エネに対する重要性は、一層高まっています。

特に、冷房用のエネルギー需要が増大するこの季節、限りある資源を有効に活用するために、家庭でもできる身近なことから、省エネに努めましょう。

夏の省エネルギーチェック

- ① 部屋の温度は26度から28度を目標に、冷房が過度にならないようこまめな調整を努めましょう。

町内の交通事故 (7月1日現在)

発生件数	41件
(6月)	9件
負傷者数	19名
(6月)	2名

子供にとって、待ちに待った夏休み、長い、長い、観光シーズンがやってきました。夏休みに伴う交通量の増加や暑さからくる疲労等によって発生する交通事故、家族で楽しい夏休みとするため、車を運転する人も、歩く人も、交通ルールを守り、十分に気をつけましょう。

伊方・町見駐在所

歳時記

夕立

夕立は、あっという間に通り過ぎるのが特徴です。激しい雨があがるとカラリと晴れて、何事もなかったようにまたせみしぐれが戻り、街がにぎわいを取り戻すのが面白いのでしょう。俳句の題材として、よく登場します。

夕立にぬれたる幹を ありのぼる (小島梅雨)
夕立は、盛夏の午後によく起こります。積雲が発達して積乱雲となり、たちまち空一面に広がり、暗くなり、大粒の雨が激しい勢いで落ちてきます。雷を伴うこともあります。ときには、局地的に水害を引き起こすこともあります。

夕立は、夕立雲が通過すると、1時間かそこらであっけなく終わります。また、「夕立は馬の背を分ける」といわれているように、極めて狭い範囲で起こることが多いのも特徴です。車で走っているとき、夕立に遭うと、あっという間に夕立雲の下を通過してびっくりすることもあります。

それにしても最近では、夕立に遭ってあわてふためく光景が、以前より少なくなったような気がします。少しもあわてず、バックから折りたたみ式の傘を取り出す人が多いのです。気象レーダーの発達で、予報が正確になったからでしょうか。軽量傘の普及のせいでしょうか。

ところで、わたしたちの生活に水は欠かせません。特に夏は、水の需要が増える季節です。そこで、水資源に関心をもち、有効に水を利用するために、毎年8月1日を「水の日」、この日を初日とする1週間が「水の週間」となっています。水の大切さを、改めて考えてみたいものです。



お礼

- 兵庫県尼崎市今福二丁目四一三にお住まいの渡辺民子さん(仁田之浜出身)から一万円。
 - 東京都八王子市鍵水二三四一七にお住まいの宮崎ふく江さん(中之浜出身)から一万円。
 - 三重県松坂市久保町宇東一八五五―六八九にお住まいの尾上一雄さん(湊浦出身)から一万円。
 - 山口県下関市東向山町三七七にお住まいの林繁明さん(中浦出身)から五万円。
- それぞれ広報編集費用にご寄付いただきました。紙上から厚くお礼申し上げます。

君かやわ

西村 宗

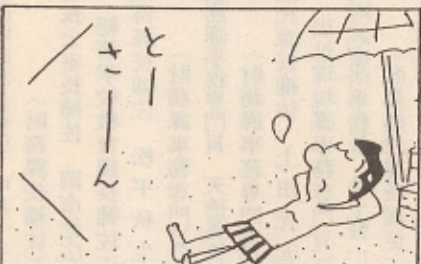

平成3年6月1日現在 世帯数2,627戸(±0戸)

人の動き

8,029人 (男3,908人(-14人) (-20人) 女4,121人(-6人))

えんむすび

平成3年5月1日
5月31日
氏名 本籍地

おくやみ

平成3年5月1日
5月31日
死亡者 年齢 住所



みんなの広場
このコーナーは、町に対するご意見や、質問、また、先月号で紹介したような、不用品のリサイクルコーナーなど、いろいろな情報交換の場として利用していきたくと考えています。イラストや絵町内で行ったいろいろな事柄でも結構です。みなさんからの便りをお待ちしています。(町長公室広報係)

雲仙・普賢岳噴火災害義援金【受付中】

社会福祉協議会
この度の雲仙・普賢岳噴火により島原市周辺では、甚大な被害が発生しています。
只今、日本赤十字社及び愛媛県共同募金会では、義援金の受付を行なっています。みなさまが温かいご協力をお願いいたします。
また、義援金は、役場内の社会福祉協議会でも受け付けていますので、よろしくお申し込みをお願いします。

陸・海・空の自衛官募集

自衛隊では、現在、陸上・海上・航空の各自衛官を募集しています。入隊を希望されている方は、下記へご連絡ください。
伊方町役場 ☎三八一〇二二
自衛隊愛媛地方連絡部 ☎(〇八九三)四一―八三三一
○応募資格 十八歳以上二十七歳未満
○身分 特別職国家公務員
○給与 初任給 十三万三千九百円 賞与 五・三三ヶ月
○待遇 衣食住は無料で支給または貸与されます。また満期日には特別退職手当等も支給されます。

よりよい社会を願って

- 明るいあいさつをしよう
- 時間を守ろう
- 町を美しくしよう

ふれあい

いかた

教育だより

(発行) 伊方町教育委員会
 (編集) 社会教育課
 (印刷) 豊 豫 社

起源のナゾ ⑬

うちわ(団扇)は中国から渡来

うちわは、最初大きなヤシの葉などでつくられ、古代エジプトでは召使が主人や客の後ろからあおいだ風習が残っている。その後は、実用的だったうちわも次第に有閑貴族のアクセサリ的なものになっていった。日本には中国から渡来し、聖徳太子がはじめて使ったという。一般に広く用いられるようになったのは、江戸時代からである。タケを割ってその先端をさき、白紙を張った「江戸うちわ」は、寛永年間(1624~43年)につくられた。江戸時代中期までは、白紙をはっただけだったが、貞享年間(1684~87年)からは絵紙を用いて華やかになり、このころには、うちわ製造業者の組合もできた。明治時代になってからは、広告用として配るうちわもできた。台所で使うカキの渋を塗った渋うちわは、貧乏神の持ち物とされている。(光文書院「起源のナゾ」より)



▲加周海岸の清掃奉仕
 ◀ゲートボール場の草木の手入れをする須賀地区の皆さん

住民総出で清掃奉仕!!

町見地区クリーン運動

七月七日、町見地区一帯にクリーン運動を実施しました。この運動は、クリーン運動実行委員会(区長・主事)が主催、町見公民館が共催して「ふるさと美化」に取り組みと始められたものです。今年も、児童生徒・PTA・婦人会・壮年会・老人会まで参加してボランティアにより、山道の草刈り、公園・遊園地の草取りや清掃に汗を流した。西の浜、加周海岸のゴミ収集も行い、海水浴シーズンの前に一段ときれいな砂浜となりました。

町見壮年会親善

ペタンク大会

最初に、伊方ビクターズハウスの福岡所長を講師に、指導者4名を招いて実技指導が行われ、支部対抗で競技を開始しました。



七月七日、九丁漁港広場公園緑地において、三十六名の参加のもと、町見壮年会親善ペタンク大会が開催されました。ペタンクという競技は初めての方が多く、みななかなか思いどおりには行かず、苦労していましたが、支部対抗ということで、笑顔の

平成三年度伊方町同和教育地域推進員研修会開かれる!

「同和教育の今日的課題と地域推進員の役割」をテーマに七月十九日、中央公民館で平成三年度伊方町同和教育地域推進員研修会が開催されました。この研修会には、同和教育の啓発活動の中心的な役割を担う地域推進員をはじめ、行政関係管理職員・学校代表教員ら一〇人が参加、講話・視聴覚教材により同和教育の理解と認識を深め、来たる地区別懇談会の企画・運営について協議が進められました。

冒頭、主催者あいさつに立った中元会長(町長)は、「本年度末で地対財特法の期限切れとなるが、これに変わる法律の法定化は難しい。今後同行政総体で同和教育を推進して行きたい」とあいさつ。

また、岡村社会教育指導員より、町同和教育の現状と課題ということ、住民の意識、同和教育学習のこれからの方向、県内の差別事例についての講話があり、同和教育学習は一層研究、工夫しながら継続しなければならぬと訴えられました。



【地区懇談会について】本年度も、各地区自治公民館長(区長)、副区長、主任、地域推進員が

中心となつて、七月下旬~十月上旬までの間、全地域、全住民を対象に地区別懇談会を開催するもので、映画視聴・意見交換をし、実践につながる懇談会を目指して行きます。

平成3年度生涯学習推進大会

生涯学習の推進について共に語ろう!

- ◎とき 平成3年8月25日(日)
- ◎ところ 伊方町中央公民館
- ◎主催 伊方町/伊方町教育委員会

毎月第3日曜日は「家庭の日」です

8月のテーマ

“体をきたえよう 先祖をうやまおう”

- 【実践方法】
- 家族そろって戸外活動を行い、体力をきたえよう
 - 朝夕先祖への拝礼を行い、祖先について話し合おう

伊方中総合優勝

《西宇和郡中学校陸上競技大会》

六月二十七日、保内中学校で西宇和郡中学校陸上競技大会が開催されました。

この日は、梅雨時期にはめずらしく好天に恵まれ練習の成果を発揮することができました。

成績は、伊方中学校が男女合わせて14種目を制し、堂々の総合優勝を収めました。又、町見中学校も多種目に上位入賞を収め総合3位と健闘しました。

種目一位と標準記録を上回った者は、七月二日から二五日まで行われる県総合体育大会に出場します。

伊方中、町見中の上位記録を抜粋して掲載します。
※太字は一位及び標準記録を上回った者

(男子)
▽百(一年) ①坪内隆典(町見) 12秒8 ③中村耕司(町見) 2分10秒2 ②井上勇二(町見) 2分10秒3 ③佐竹大樹(伊方) 2分10秒6
▽千五百(一年) ②山岡真吾(町見) 5分1秒4 ④増原浩二(伊方) 5分5秒4
▽百(二年) ①金澤雄剛(伊方) 12秒3 ②山下大樹(伊方) 12秒5
▽千五百(二年) ①宮脇源(伊方) 4分37秒1 ②高野健二(町見) 4分41秒5 ④田中浩和(伊方) 4分51秒4
▽百(三年) ①中村英也(町見) 11秒9 ②根来信敬(町見) 12秒4 ③天徳貴弘(伊方) 12秒6
▽二百(共通) ①金澤雄剛(伊方) 25秒5
▽四百(共通) ①山下達也(伊方) 58秒5 ②玉井真人(町見) 58秒9 ③黒田勝俊(伊方) 61秒4
▽八百(共通) ①宮脇源(伊方) 11分74秒 ③堀内裕次郎(伊方) 11分74秒

▽百(一年) ①坪内隆典(町見) 12秒8 ③中村耕司(町見) 2分10秒2 ②井上勇二(町見) 2分10秒3 ③佐竹大樹(伊方) 2分10秒6
▽千五百(一年) ②山岡真吾(町見) 5分1秒4 ④増原浩二(伊方) 5分5秒4
▽百(二年) ①金澤雄剛(伊方) 12秒3 ②山下大樹(伊方) 12秒5
▽千五百(二年) ①宮脇源(伊方) 4分37秒1 ②高野健二(町見) 4分41秒5 ④田中浩和(伊方) 4分51秒4
▽百(三年) ①中村英也(町見) 11秒9 ②根来信敬(町見) 12秒4 ③天徳貴弘(伊方) 12秒6
▽二百(共通) ①金澤雄剛(伊方) 25秒5
▽四百(共通) ①山下達也(伊方) 58秒5 ②玉井真人(町見) 58秒9 ③黒田勝俊(伊方) 61秒4
▽八百(共通) ①宮脇源(伊方) 11分74秒 ③堀内裕次郎(伊方) 11分74秒

▽走幅跳(共通) ①井関恵一郎(伊方) 5.67 ②山下達也(伊方) 5.65 ③根来信敬(町見) 5.63 ④中村英也(町見) 5.56
▽三段跳(共通) ③井関恵一郎(伊方) 11.71
▽砲丸投(共通) ①山神元司(伊方) 11.74 ③堀内裕次郎(伊方) 11.74

▽三種競技A(共通) ③福島賢二(伊方) 二六七三
▽三種競技B(共通) ①菊池之成(伊方) 二七二四大会新

(女子)
▽百(二年) ③中井多恵(伊方) 14秒0 ④堀内やよい(町見) 14秒2
▽百(三年) ③城岡紀子(町見) 14秒1
▽百(障害)(共通) ①山下美穂(伊方) 16秒7
▽四百(リレー)(共通) ②伊方55秒2 ④町見57秒5
▽走高跳(共通) ①上野絵美(町見) 1.47 ③森元奈緒(町見) 1.35 ④門田美姫(伊方) 1.30

▽走幅跳(共通) ①菊池ミフク(伊方) 4.65 ②堀内やよい(町見) 4.56 ③辻登美(伊方) 4.47
▽砲丸投(共通) ①福山富子(伊方) 11.04 ②木下るみ(伊方) 10.86

▽男子総合 ①伊方62 ②町見40
▽女子総合 ②伊方23 ⑤町見13
▽男女総合 ①伊方85 ③町見53

俳句クラブ

- 坊涼し無柝の 大気に包まれて 城岡さかえ
- 一人居の涼しき縁に句集読む 二宮あきえ
- 摘果の手軽し明日は夏行かな 渡辺なみえ
- 梅雨深し柱時計の遅れ癖 菊池あつ子
- 経蔵の門しかと梅雨じめり 岩見あい子
- 樟若葉幼に道を教わりて 古田シヲ
- 落人の溪の静けき河鹿鳴く 古田かずゑ
- 治療室秒針刻む梅雨深し 志賀ともえ
- 青石の積まれし庭の楠青葉 小島キサエ
- 両手が邪魔夏鶯を聴く時は 古田和子
- 柵子や闇の中より人の声 榎尾久恵

学級・講座 だより



平成大学で 地域文化の学習

七月十七日、中央公民館で今年度第一回平成大学(旧明

治：大正青年大学)が開催されました。開講式の後、講師の愛媛県生涯学習講師福井太郎先生(八幡浜市)から、「人間愛」と題しての講話を聴きました。伊方騒動……時の権力の不正を糾弾するため結集した農民と、一身を犠牲にして頭取をつとめた市右衛門……を賛えると共に、八幡浜が生んだ漢学者左氏珠山(舌間に生まれ、各地で修業し、宇和島藩の学校明倫館の教授を勤め、松山中学では漢学教師として、夏目漱石と同席)の夫婦愛、人間愛について話されました。



九町老人大学

九町老人大学開講式

七月二日、町見公民館で九町老人大学が開講されました。高齢者の交通安全教室が開かれた後、県生涯学習推進講師の河野常正先生を招いて、「生きがい求めて」と題して

の講演が行われました。生きがいは、倅せの追求であり、自分の手をつくるものであるという内容で、皆、熱心に耳を傾けていました。

亀ヶ池老人大学開講式

六月二十八日、二見公民館で亀ヶ池老人大学が開講されました。町見駐在所の玉井部長を講師に高齢者の交通安全教室が開かれた後、会員による芸の競演会が開かれました。歌あり、踊りあり、よもやま話など、いろいろな珍芸奇芸がとび出し会場は笑いでいっぱいでした。

図書室 だより



夏休み期間中(七月二十日～八月三十一日)の図書室開室時間は、火、土曜日の午前十時から午後四時三十分(但し、十二時より一時までは休室)までです。
日・月曜日と、お盆(八月十四・十五・十六日)は休室とします。
一般の貸出しのほか、静かで涼しい図書室での読書や勉強にご利用下さい。

7・8月の行事

- 7月31日 伊方民踊講習会 (中央公)
- 8月1日 婦人学級 (中央公)
- 8月2日 紅梅学級 (中央公)
- 8月4日 伊方体協ソフトボール大会(伊方中)
- 8月6日 町婦人指導者研修会 (中央公)
- 8月18日 管内合唱まつり (中央公)
- 8月21日 第2回平成大学 (中央公)
- 8月25日 町生涯学習推進大会 (中央公)



家庭教育資料

開かれた家庭づくり 家庭と学校

母親と学校の先生が共に持っている願いは、子供が心身共に健やかに育ってほしいということです。母親は、家庭の中での子供の様子をよく知っています。先生は、学校生活の中での子供の様子をよく知っています。けれども、お互いに一方での子供の様子を知らないことが多いのです。そのために、時として、親と先生の意識にずれが生じます。



子供の前で悪口を言う前に、先生と話し合ってみたらどうでしょうか。心開いた対話を通して、親も先生も、子供への正しい理解を深めることができるのではないのでしょうか。PTA活動がその場なのです。子供たちのよりよい成長は、親と教師が信頼し合い、共通理解を持つ中で保障されます。心を開き合った母親と教師の対話の中から、わが子への正しい理解が生まれます。

'91.8月

くらしのカレンダー

9月						
日	月	火	水	木	金	土
①	2	3	4	5	6	7
⑧	9	10	11	12	13	14
⑮	⑯	17	18	19	20	21
⑳	㉑	24	25	26	27	28
㉒	30					

■……保 健 ★……衛 生

7月 31(水)	■基本健診(二見集会所 10:00~11:30)(高野建設 13:30~14:30)	16(金)	■給食サービス(独居老人 町見地区)
8月 1(木)	■健康相談(大浜老人憩の家 13:00~15:00)	17(土)	■母子健康手帳交付(保健センター 9:00~11:00)
2(金)	■リハビリ教室(保健センター 13:00~15:30)	18(日)	
3(土)	■母子健康手帳交付(保健センター 9:00~11:00)	19(月)	■ディケア「あじさいの会」(保健センター 13:00~15:30)
4(日)		20(火)	■リハビリ教室(保健センター 13:00~15:30) ■健康相談(町民公民館 10:00~11:30)(川永田コミュニティーセンター 13:30~15:00) ○人権相談(町民会館 10:00~15:00)
5(月)	■家族教室・家族の会(伊方公民館 9:30~15:00)	21(水)	■成人保健対策専門部会(保健センター 15:00~16:30) ■栄養学級④(町民会館 9:30~14:30) ○心配ごと相談(町見公民館 13:00~17:00)
6(火)		22(木)	■給食サービス(独居老人 伊方地区) ■巡回一日赤十字(町民会館 13:00~16:30)
7(水)	○伊方地区戦没者慰霊祭(10:00~) ○心配ごと相談(町民会館 13:00~17:00)	23(金)	■学校保健・母子保健対策専門部会(保健センター 15:00~16:30) ■健康相談(田之浦集会所9:30~11:00)(保健センター13:00~15:00) ★不用犬回収日(役場・町見支所までお連れください)
8(木)	■乳児健診(保健センター13:00~14:30)対象:平成2年10月・11月、平成3年3月・4月生まれ	24(土)	役場土曜閉庁日 ※役場が休みになります。住民票や戸籍などが必要な方は、金曜日までにおこしください。
9(金)	■リハビリ訪問(13:30~15:30)	25(日)	
10(土)	役場土曜閉庁日 ※役場が休みになります。住民票や戸籍などが必要な方は、金曜日までにおこしください。	26(月)	■オレンジ会(伊方公民館 9:30~15:00)
11(日)		27(火)	■高齢者調整チーム(町民会館 13:30~15:00) ○税の徴収(向公民館 9:30~12:00)
12(月)		28(水)	○税の徴収(大成老人憩の人 9:30~12:00) (鳥津集会所 13:00~15:00)
13(火)		29(木)	■基本健康診査(大浜集会所 9:30~15:00) ○税の徴収(二見公民館 9:30~12:00) (田之浦集会所 13:00~15:00)
14(水)		30(金)	■成分献血(町民会館 13:00~16:00) ■基本健康診査(大浜集会所 9:30~14:00) ○税の徴収(豊之浦集会所 9:30~13:30)
15(木)		31(土)	

保健推進員さんは 大活躍!!

平成3年4月に委嘱を受けた新推進員さんは今、フレッシュな気持ちで大活躍です。それぞれ公私共にお忙しい方達ばかりですが、健康診査や健康相談のお手伝い、研修会への参加など、お勤めを休んだり、農作業のやりくりをしてお協力いただいています。

去る7月10日の2回目の研修会では、長雨の後の好天候ということもあって、27名の参加ではありましたが、「町民に役立つ基本健康診査ってどんなことだろう」ということをけんけんごうごうと話し合いました。

町民の皆様の健康づくりのお手伝いをしている『保健センター』では、緑の下の力持ちとしての保健推進員さんにいつも感謝しています。

これからもヨロシクお願いします。

あなたの地区の保健推進員さん

(任期:平成3年4月1日~平成5年3月31日)

地区名	氏名	地区名	氏名	地区名	氏名	地区名	氏名	
大浜	木戸サダコ	湊浦1	兵頭由美	川永田1	岡元直子	畑	石上アツ子	
	向正子		佐々木富士江		松平幾子		山口はるみ	
	谷藤矩子		山本ミドリ	川永田2	増田いつみ	須賀	田口サダミ	
	竹内延子		崎山幹子		山本芳枝		榎田峰子	
中之浜	宮本直子	電力アパート	松岡千代子	豊之浦	中川美鈴	久保	堀江キミカ	
	中田記久恵	片上瑞恵	井上真由美		坂本タツノ		西	二宮力江
仁田之浜	山本輝子	湊浦2	藤川定子	豊之浦	坂本タツノ	二見	大山ヒフ子	
	松下トシミ	小中浦	渡辺多喜子		西森マキ		加周	二宮美子
河内	田中傳恵	伊方越	崎田照代	奥	河野洋子	田之浦	井上百人美	
	上野ヒナ子	亀浦	中田サヨミ		兵頭ミヨ子		古屋敷	中村たき子
	菊池美恵子	中浦	上田武子		大澤月美		鳥津	池田和美
湊浦1	山口福美	川永田1	井上秀美	向	堀内美保子	大成	竹上キチエ	
	高橋優子		阿部トキ子		堀内人美		重岡サユリ	

家庭は心のやすらぎの場

《みんなで守ろう》

小・中・高校 校外生活共通のきまり

愛の手ですくすく伸びる伊方っ子

	小学生	中学生	高校生	小学生	中学生	高校生
外出について	服装	○名札をつけること ○派手な服装をしないこと	○制服、制帽(女子は胸章)を着用し、左胸に名札をつけること	○原則として制服を着用すること	小学生	高校生
	夜間外出時間	○お帰りの時間(放送)までにかえること ○日没以後は外出禁止	○日没までには必ず家に帰ること	○自転車でのさまりを特に守ること 夜間は自転車に乗らない ふたり乗り、並列進行はしないこと	中学生	高校生
	紋日の場合	○やむをえない夜間外出は保護者またはそれに代わる者が同伴のこと ○保護者またはそれに代わる者が同伴で午後10時までに帰宅すること	○午後10時までに帰宅すること	○子どもどうしで自転車の遠乗りはしないこと	中学生	高校生
遊び	◎行き先、帰宅時刻などを家人に告げ、許可を受けること	○危険な場所での遊び 〔道路上、材木置場、砂利置場、高圧線付近、 〔その他危険と思われる所では遊ばない	○危険な場所での遊び 〔道路上、材木置場、砂利置場、高圧線付近、 〔その他危険と思われる所では遊ばない	○自転車道のあるところは必ず自転車道を通ること ○自転車で雨傘は禁止 ○トンネルは危険なので自転車で通行は気をつけ必ず点灯すること	中学生	高校生
	禁止される場所	○危険な遊び 〔火薬(打ち上げ花火・爆発性の花火)、ゴム銃・ヤス・刃物の持ち歩き、 火遊び、路上でのローラースケート・スケートボード・ラジコン、 シンナー・ボンド遊び、その他 ○かけごと、その他不健全な遊び ○指定地域外での水泳	○危険な遊び 〔火薬(打ち上げ花火・爆発性の花火)、ゴム銃・ヤス・刃物の持ち歩き、 火遊び、路上でのローラースケート・スケートボード・ラジコン、 シンナー・ボンド遊び、その他 ○かけごと、その他不健全な遊び ○指定地域外での水泳	○交通安全について	小学生	高校生
	立入り禁止されている場所	○保護者同伴以外の夜釣りは禁止 ○享楽を目的とする喫茶店及び飲食店 ○パチンコ店、ボーリング場、テレビゲーム場、ビリヤード場、競輪場 ○その他、不適当な場所	○モーターボート ○午後7時以後の貸しボート	○学校に届け出て許可を得ることばならない ○善行、非行、事故などを見たときは直ちに学校へ知らせましょう ○乗用車、単車等の便乗はやめましょう ○私服の着用については保護者として(派手にならないように)充分留意しましょう ○誤解されるような男女交際はやめましょう	小学生	高校生