広報伊方町

発行人 愛媛県西宇和郡 伊方町
編集 伊方町町民室
印刷所 尾上印刷所 八幡浜市天神通 電話 ⑥0091番

学校施設の整備に重点

昭和43年度一般会計 二億五千七十二万円にきまる

昭和四十三年度の町行政の大綱をきめる三月定例町議会は三月十二日招集され会期十二日間にわたって開かれ二億五千七十二万円の昭和四十三年度当初予算など十九議案が審議され全議案、原案どおり可決されました。可決された議案はつぎのとおりです。

◎昭和四十二年度補正予算
○一般会計補正予算
○国民健康保険特別会計補正予算
○水道事業会計補正予算
◎昭和四十三年度当初予算
○一般会計予算
○国民健康保険特別会計予算
○水道事業会計予算
○学校給食特別会計予算
○公共用地先行取得事業特別会計予算
○町誌出版特別会計予算
◎条例制定
○監査委員、教育委員、国民健康保険運営委員の報酬の一部を改正する条例制定
○町職員定数条例の一部を改正する条例制定
○国民健康保険税条例の一部を改正する条例制定
○水道事業給水条例制定
○学校給食特別会計条例制定
◎その他の議案
○町道の認定
○普通財産の譲与について
○公有水面埋立法第三条の規定による議会の意見について
○町の農業委員会委員の推せんについて（二件）

三月定例町議会開く

ことしの予算の使いみち

庁舎建設費など計上

四月から使われる昭和四十三年度の町の台所予算ができあがりました。

昨年度の当初予算にくらべて、五、一〇〇万円多い二億五、〇七二万円に決定いたしました。

このなかには、二見小学校の校舎改築、九町小学校体育館建設や大成海岸保全事業のほか、ことしからいよいよ着工予定の庁舎建設費などが主に計上されています。

これらとことしの予算の使いみちをつぎのとおり掲げました。

使われるお金（歳出）

使われるお金のなかでトップは教育費です。全体の約三三%をしめていますがこれはことしの大きな事業の一つである学校建設費などが含まれているからです。

つづいて総務費、農林水産業費となっていますが、その内容をくだいてみましょう。

議会費 五五〇万円

これは、議員さんの報酬や旅費、議会事務局の職員の給与や手当がその主なものです。

総務費 四、七六〇万円

昨年度より約一、九二四万円多くなっております。

このなかには、ことし着工が予定されている庁舎建設費に九六二万円が計上されており、昭和四十三年、四十四年の二カ年間で完成をめざすものです。

建設場所や規模などはまだ確定していません。

またことしの明治百年記念として町では、記念施設建設費に一〇〇万円、このほかことし七月に実施される参議員の選挙費や区長さんの手当、職員の給料や手当が総務費の主なものです。

民生費 二、七五八万円

使われるお金の一二%にあたるこの民生費には、町内五ケ所の保育所の運営に必要な経費二、一五四万円が主なもので、民生費のなかで七八%をしめています。

このほか国民年金に必要な事務費、隣保館運営経費、老人クラブの活動費が主なものです。

衛生費 九二一万円

八西衛生事務組合負担金（し尿処理費）一九七万円
助産所の運営経営 一八八万円
成人病や結核、伝染病などの予防費用 一七一万円
母子健康センター費三八万円が主に計上されています。

商工費 五九万円

商工振興費として商工会補助金 十五万円
町の中小企業振興融資の信用保証協会への預託金 三〇万円

土木費 二、九一九万円

昨年度より一、一九三万円増額されたお金の一二%にあたります。主なものは、
港湾局部改良工事（仁田之浜） 一、〇〇〇万円
高汐対策事業（小中浦） 一、〇〇〇万円

消防費 二一八万円

これは、消防団員の団員報酬 五八万円
出動手当 二二万円
このほか、ポンプ操法競技大会や必要な備品購入、修繕費が主なものです。

教育費 五、六六六万円

使われるお金の横綱は、この教育で全体の二三%にあたり昨年度に比較して二、九四二万円多くなっています。

このなかには、昭和四十三年度町の大きな事業である二見小学校校舎改築費 二、二七六万円
九町小学校体育館建設費 八五七万円
が計上されており、学校教育施設の整備に力を注いでいます。

このほか、各小中学校に要する経費 一、二七二万円
社会教育に必要な経費 二五三万円
学校給食センター運営費 三四五万円

災害復旧費 二八五万円

公共農業用施設災害復旧費 一三五万円
町単独道路橋梁災害復旧費 一一八万円

公債費 二、九八四万円

これは、町が国などから長期にわたって借りたお金を返すお金で使われるお金の一二%にあたります。

このうち町が借りている借還元金として 一、五八七万円
利子が一、三九四万円計上されています。

予備費 五〇万円

入るお金（歳入）

昭和四十三年度の町の台所に入るお金のうち、地方交付税が首位で、一億一、六八〇万円全体の四六%強です。

ついで国庫支出金の四、六一一万円、町が事業を行なうため国などからお金を借りる町債が一、六九〇万円です。

町民のみなさんが納める町税が四番目で二、三二八万円、入るお金の九%にあたり、つぎに県支出金の順になっていますが町が一般的につかわれる財源が入るお金の五六%となっています。

つぎに円グラフにより入るお金を簡単にみてみましょう。

町税 二、三二八万円

固定資産税 九九二万円
たばこ消費税 五五五万円
町民税 四八九万円
電気ガス税 二〇六万円
軽自動車税 八四万円

以上が町税の主なものですが、このうち固定資産税の税率が今年度から一〇〇分の一、六から、一〇〇分の一、五に引き下げられました。またたばこ消費税は愛煙家のみなさんが町内でたばこを買うことによって町の収入がふえ、町の台所に大きな役割をはたしています。たばこはぜひ町内で買いましょう。

地方交付税 一億一、六八〇万円

人口や諸施設などに対して国が定めた基準の必要経費に対して町の自己財源で不足する額を国が交付金として交付されるもので入るお金の四七%をしめており、昨年度にくらべ三、〇六〇万円多くなっています。

国庫支出金 四、六一一万円

国が町で行なう事業に対して補助金をだすもので、町へ入るお金のなかでは第二位にあたります。

県支出金 二、〇六八万円

県の補助金として主に入るものに災害融資利子補給に四一五万円、母子健康センター運営に必要な補助金一五〇万円、児童保育補助金一三九万円、農業構造改善事業翌年度まわし補助金（農道分）四一九万円、大成海岸保全事業、高汐対策事業、伊方港港湾局部改良事業などに六二三万円が県の補助金として入ります。

分担金及負担金 五九〇万円

この収入は、保育所へお子さんをあずけるため、みなさんが支払う保育料五〇五万円や仁田之浜海岸の港湾局部改良事業受益者負担金五〇万円、大成海岸保全事業受益者負担金三〇万円がおもなものです。

諸収入 一、一〇五万円

この諸収入のなかには、財政調整基金繰入金五〇〇万円や母子健康センターや火葬場の使用料、戸籍謄抄本の手数料など二五五万円自動車取得税交付金四〇万円町の預金利子などが主なものです。

保育所の運営補助金 一、一〇八万円
二見小学校改築補助金 七六六万円
九町小学校体育館建設補助金 二八八万円
伊方港高汐対策事業補助金（小中浦） 五〇〇万円
伊方港港湾局部改良事業補助金（仁田之浜） 三三三万円
海岸保事業補助金 七五〇万円
失業対策事業補助金 四一五万円

昨年度にくらべて二、〇三〇万円程度多くなっています。

町債 二、六九〇万円

町が国などから借りるお金です。これには
小学校校舎建設費（二見小校舎改築、九町小体育館建設） 一、五六〇万円
高汐対策事業（小中浦）港湾局部改良事業（仁田之浜）海岸保全事業（大成） 五一〇万円
庁舎建設債 四一〇万円

以上がそれぞれ借入れます。入るお金の一二%にあたります。

入るお金の構成

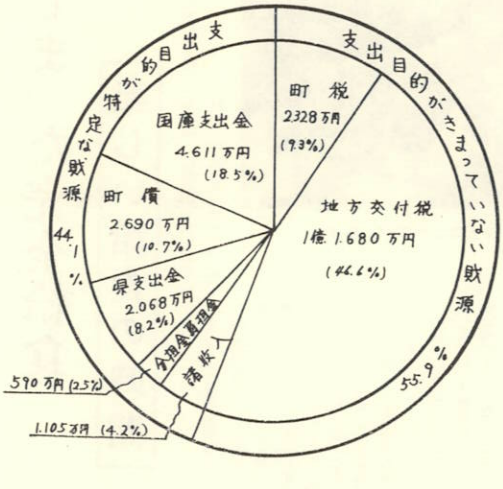

使われるお金

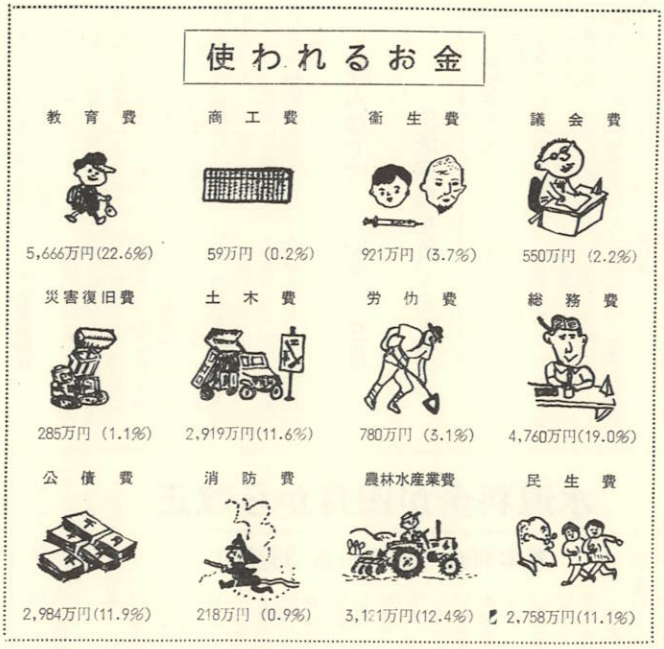

はじまった完全給食

楽しい給食の時間

三月一日より待望の完全給食がはじまりました。

各学校へ給食運搬車が到着するこり。

と児童、生徒たちは思わず、にっきようの給食は何かな？

はしめのうちは、とまどった給食も今では、手ぎわよく順序よく運ばれ、先生の「いただきます」の声にあわしておいしそうに食べる小学生、何かとソワソワと友達と話し合いながら食べる中学生。

いかにも給食の時間が楽しいようです。

給食センターでは、より一層充実した カロリー豊かなおいしい完全給食にするためはりきっています。児童、生徒のみなさんも好き嫌いのないようにしてみんなで楽しくいただきましょう。この点について父兄の方々の家庭での指導がなによりです。

同センターの落成式も三月九日町長はじめ関係者多数出席のもとに盛大に挙行され無事終了いたしました。落成にともない電話も新設されました。ご用の方は八一〇七一二ですからお知らせいたします。

きようの給食はパン、ミルク、マガロニサラダ、あすは何かな楽しみだ！

新しい農業委員さんきまる

これから三カ年間　農業の指導者として

三月二十二日任期満了にともなう農業委員さんの改選が行なわれました。

これにさきがけ町の選挙管理委員会では「選挙日」を三月二十三日にすることなどを決定し、立候補締切日の三月十九日までに公選の定数十名に達しました。

三月二十三日選挙会が開かれ、つぎの方々が、これから三年間農業委員としての任務にたずさわることになりました。

この農業委員さんは、選挙による学識経験者二名となっている委員さんと学識経験者より選任される委員さんに別れており、選挙による委員さんは定数十名でこれは、耕作面積十アール以上耕作している農家の満二十才以上の方々が選挙権を有し、選挙によって選ばれます。

今回も候補者が定数をこえなかったため無投票当選となりました。

選任委員さんには、一号委員、二号委員とがあり、一号委員とは農業団体の推せんする委員さん三名、二号委員は、議会の推せんする学識経験者二名となっています。

（受付順）

◎一号委員

高門嘉夫留（伊方町農業共済）
宮崎喜久治（大浜）
二宮広海（中之浜）
菊池芳勝（町見農協）
井村和雄（川永田）
道上正（久保）
城崎松行（仁田之浜）
古田一郎（大成）
池田六郎（古屋敷）
清家藤雄（中浦）
辻忠義（豊之浦）

◎二号委員

山本長松（町長）
浜口旭（伊方町農協）
兵頭宇三郎（産業建設委員長）

みんなで守って明るい生活

生活運動を町ぐるみで

この近年、生活水準の向上に伴ない、日常生活上のつきあいが非常に派手になっています。

冠婚葬祭の簡素化が叫ばれているにもかかわらず、いっこうに改められません。それどころか逆に豪華になりつつあるようです。

ところで、みなさんの家庭で年間の交際費は、家計簿のうえでどの程度のウエイトをしめておりますか、かなりの金額になることと思います。無駄なお金の使い方はやめ、合理的なお金に生かしてほしいものです。いよいよ結婚シーズンです！できるだけ簡素化につとめましょう。

町教育委員会、町生活運動推進協議会、町公民館連絡協議会では次の生活運動目標を掲げてみなさんのご協力をお願いしています。

町民こぞってこの運動に賛同していただき町ぐるみで推進いたしましょう。

◎生活運動目標

一、結婚式、祝賓の会などには招きをうけない場合は参席しない。一般の人の祝儀は五〇〇円程度とし、土産は廃止する。

二、病気のお見舞返しはしない。

三、みんま餅を送ることわひがん見舞、燈籠見舞は三親等以内までに留める。

四、燈籠は華美をさけ、公民館であっせんまる、ちょうちんに一定する。

五、香典返しはしない。

六、会合には進んで出席し、集合時間を厳守する。

七、あいさつをかわしあう。

八、国民の祝祭日には必ず国旗を掲げる。

九、毎月第二日曜日を定休日とする。

十、小さな親切運動に参加する。

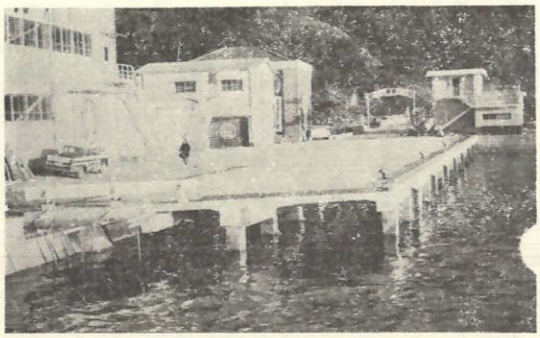

貨物の輸送増強と交通暖和に一石二鳥の物揚場

完成した物揚場

貨物輸送力の増強に

昭和四十年から四十二年の三カ年計画で工事が進められていた伊方町農協前の物揚場が完成いたしました。

この工事は、伊方港港湾局部改良事業として、総事業費二、四九〇万円の巨費を投じて国道より巾十メートル、長さ五十五メートルの物揚場としてつくられ、干潮時でも五〇〇トン級の大型船舶が接岸でき荷物の積みおろしが、たいへん便利になりました。それと同時に交通量の多くなった国道一九七号線の交通緩和にも役立ち、貨物輸送力の増強とあわせて、ま

さに一石二鳥です。

この工事は、基礎の地盤が泥土（シルト）混り砂層の関係で、埋め立てて行なう重力式では、支持力が不足し、また地盤改良を行なう場合は、背面の国道にえいきょうして工事費が高くつくなどいろいろ調査をして、鋼管杭による桟橋工法となったものです。

また、この工事の基礎となる鋼管杭は、電気による「クサリ止」がなされており、これを一度行なえば三〇年間は、つぎの電気防腐をする必要のない特殊なもので半永久的構造物となっています。

水道料金が四月から改正

基本料金 250円から 330円に

町の水道経営は、昭和三十七年四月からことしの三月までの六年間、二五〇円（基本料金のみ）の料金でまかなわれてきました。

ご承知のように水道は、清浄な水を必要なだけみなさまの台所まで運搬する役目をもっており水道料は、ひとくちに言って水代ばかりでなくその運搬賃としての要素を多分にもっているわけです。

ところが最近の物価高で運搬に要する費用がたいへんかさみ、また過去六年間に水量確保のために行なわれた工事に対し、借入金の返済などで二五〇円の料金では、経営ができなくなりました。一年間に借入金の支払いだけでも元金、利息あわせて三二四万円余りもいるのです。

そこで皆さんの代表者とも再三協議いたしまして、やむなく、『四月分の料金から三三〇円』の料金に改正することをきめました。消費者のみなさまにおかれましては、この点をよろしくご理解のうえご協力くださいますようお願いいたします。

なお、いままでは、メーターの使用料として三〇円を徴収しておりましたが、今度の改正でメーター使用料はいらなくなりました。超過料金もいままでどおりで、改正はいたしませんので実質的に各家庭の料金値上げ額は、一部をのぞき八〇円だけとなります。

自転車は正しく乗りましょう

自転車はだけでもたやすく乗れるので、とかく軽々しく考えがちです。

子供がおとな用の自転車にふらふら乗ったり、子供同士の二人乗り、幼児の練習や遊びのためなど危険な自転車の乗り方がよく見かけられます。

また子供だけでなくおとなも危険な乗り方をする人がありますがよく注意して他の交通の邪魔をしたり怪我をすることのないようにいたしましょう。

体に合った自転車に

不安定な乗り方は事故のもとです。片足が地面についてたやすく止まれるように、体に合った自転車に乗りましょう。

整備を完全に

自転車も自動車と同じようにブレーキ、ランプ、ベルは必ず備え乗る前には点検するようにしましょう。

交通ルールを身につけて

自転車の交通ルールとは

【手信号を確実に】

手信号をしなかったり、不正確な手信号で、左折するとき、ほかの車に迷惑をかけ、また事故のもとになります。

【左端を一列で】

通路の左端を一列で進行するのが一番安全です。急ぐときでも二列、三列にならないようにしましょう。

【踏切などでは一時停止を】

踏切や狭い道から広い道へ出るときで左右の見えにくいところでは一旦停止して安全を確めましょう。

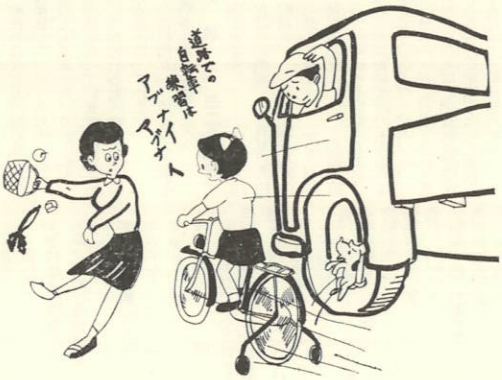

【夜はライトをつけて】

夜は自動車と同じようにライトをつけ前方約一〇メートルの地面を照らすようにしておきましょう。

【あぶないことはやめましょう】

- ●道路での練習
- ●片手ハンドルや手ばなし運転
- ●ふたり乗り
- ●自動車につかまって走ること
- ●かさをさしての運転

【酒を飲んでの運転はやめよう】

自転車も自動車も酒を飲んでの運転は危険です。自転車は酒を飲んで乗ってもかまわないと誤った考えをもたないようにしましょう。

九町小に校歌できる

九町っ子の望み＝はげみ＝心の歌

九町小学校に校歌ができました。同小学校には、いままで学校のシンボルの一つである校歌がなく、児童たちはたいへん心せまく感じており、これをみて同校の教諭、辻先生が作詞、作曲をみずから手がけられ「九町っ子」と題した校歌ができあがり去る二月二十八日同校講堂で校歌制定記念音楽会が開かれ発表されました。

この校歌は、いきいきとしたリズム感が流れ、児童むきの明るくて歌いやすい曲となかなか好評です。歌詞のなかに天、地、人をおりこんであり、この校歌を作られた辻先生は「二十一世紀の子供の教育はどうあるべきかについて考えて、大きい理想の観点に立って作った」と語っておられます。

これで学校のシンボルである、校旗、校歌、校章の三つの柱が、同校にそろったわけです。

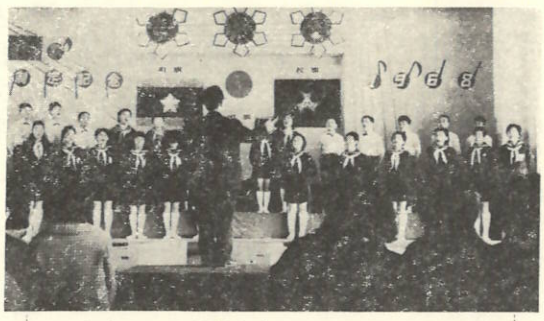

胸をはつて元氣よく
校歌「九町つ子」の合唱

校歌 九町っ子

作詞・作曲 辻 弘

(一)
高い空を 見上げよう
広い 広い すみきった
世界のみんなと むすぶ空
おお 九町っ子の 望み
虹にかけよう

(二)
赤い土を たがやそう
深い 深い ゆるぎない
世界のみんなに つづく土
おお 九町っ子の はげみ
花に咲かそう

(三)
強いうでを くみあおう
わかる わかるあたたかさ
世界のみんなとつながろう
おお 九町っ子の 心
玉にみがこう

進学が五十四パーセント

中学校卒業生二九五名

伊方、町見両中学校の卒業式は三月十八に行なわれました。

在校生が歌う"螢の光"におくられて巣立つ二九五名の顔、顔、顔……在学中の楽しい思い出を胸に秘めて！

自分の選んだそれぞれの進路にむかっていよいよ前進です。

ことし（昭和四十二年度）の中学校卒業生は、二九五名で四十一年度にくらべ二十六名へっています。そのうち進学者が一五九名で全体の五四％にあたり家事手伝は三名です。

進学率は、年を重ねるごとに伸びており、四十一年度と比較してみると二十四名増加で八％の伸長率を示しています。

就職者は一三三名でこのうち県外就職者が九十七名で就職者の約七十二％をしめ例年のごとく京阪神方面が圧倒的に多いようです。

つぎに卒業生の進路を参考のため別表のとおりかかげてみました。

学校名 / 進路	伊方中学校	町見中学校	計	備考
	名	名	名	
進学	115	44	159	男女 89名 70名
就職	69	64	133	県外 97 県内 36
家事手伝	0	3	3	男 1 女 2
計	184	111	295	

新入学(園)児童の交通事故防止

〝守ってほしいこと、教えてほしいこと〟

暖い春の訪れとともに、ことしも多数のお子さんが入学または、入園し通学（通園）いたします。

両親の手を離れ胸ふくらませて通学（通園）する姿は、ほほえましい四月の光景です。しかしこの陰には、健康のこと、しつけのことなどおかあさん方のなみなみならぬご苦労があることでしょう。

ところで新学（園）児をもたれたおとうさんや、おかあさん方は「子供を交通事故から守りたい」という親としてのせつない願いをお持ちのことと思います。

昨年八幡浜警察署管内でおこった交通事故の死傷者一三五名のなかで児童、幼児の被害が死者三名負傷者二十一名であったことを考えても、この願いは当然のことといえましょう。

このため警察では、交通に不なれな子供たちを悲惨な交通事故から守るため四月を『新入学（園）児を交通事故から守る月間』として県民総ぐるみで強力に進めることにしております。

この運動を一層効果的にするため、各家庭では、子供に交通ルールを正しく理解させ守らせてください。

とくに新入学（園）児をおもちの家庭では、お子さんを交通事故から守るため、つぎのことに気をつけましょう。

◎お子さんに交通ルールを

車、また車！　お子さんの通学（園）は危険にさらされています。安全な通学（園）ができるためには、おかあさんが正しい交通ルールに手をとって教え、必ず守らせるようにしつけることがなにより大切です。おかあさんのあたたかい指導でつぎのような「交通ルール」を身につけさせて、お子さんをいまわしい交通事故から守りましょう。

(一)右側を歩く
○道路は右側を正しく歩く
○道路でふざけたり、遊んだりしない。
○車の前や後から道路へとびだしない。

(二)道路の横断は左右をよく見て
道路の横断は左右をよく見てから手をあげてまっすぐわたる。

(三)注意は素直に聞かせよう。
登、下校において、子供たちの交通安全のため街頭指導をしている指導員やおとなの方から注意を受けたときは、素直に聞かせましょう。

(四)通学（園）は安全な道路を
通学（園）道路は、少しの遠まわりでも安全な道路を選んでありたいです。

(五)登校は必ず集団登校で
登校のときは、必ず上級生といっしょに集団登校をさせましょう。

(六)朝の小言は禁物
登校まえにしかったり、小言をいったりしますと子供の心理状態が不安定になり、イライラしたり、ふざけこんだりして事故をおこす原因となりますので注意してください。

(七)黄色の安全色を
黄色は安全色です。お子さんの帽子や傘、雨衣などには黄色のものを使うよう心がけてください。

（伊方・町見警察官駐在所）

くらしのメモ

しょうー米麦混食

食生活の改善は＝主食から＝

私たちの食生活は、古くから主食と副食に別れておりますが、現在の熱量源（カロリー）の70％を主食で占めております。したがって、食生活の改善をはかり、バランスのとれた栄養をとるためには、副食の改善も大切ですが、まず、主食の改善を考える必要があります。日本人の主食は米が中心になっておりますが、白米ご飯は、私たちの好みにぴったりのおいしい大切な熱量源です。しかしその反面白米ご飯には、いろいろの欠かんがありますので、これらの性質や欠点をよく知って改善をはかることが大切です。強化表による米麦混食は、白米の欠かんを補う意味から、最も優れた主食の改善方法といえます。

白米の食べすぎは病気のもと

◇粘りが強いので胃腸の負担が大きく胃腸障害の原因になります。

◇カルシウム分が少なく酸性体質に陥りやすいので糖尿病、結核むし歯になりやすい。

◇食塩のとりすぎになりやすいので高血圧、ガン、心臓病、早老の原因になります。

◇せんいが不足するので腸の機能を低下させニキビ、吹出物、老化促進の原因になります。

◇ビタミンが少ないので体の働きやスタミナの低下をまねきます。

美容と健康に役立つ麦

◇粘りの調整
白米ご飯は指でつぶすと強い粘りが出ますが、麦では出ません。混食は白米の強い粘りを引下げ胃腸の負担を軽くします。

◇アルカリ性に近づく
体は弱アルカリ性のとき健康です。白米はカルシウムが少なくリンが多いが、麦はカルシウムが白米の4倍も多く、アルカリ性に近づきます。20％の混食で1＝25から1＝15にまでアルカリ性体質を保つことができます。

◇食塩も自然に減少
白米は食塩を運ぶ車といわれています。麦にはどのような性質がありませんので混食により自然に食塩摂取を引下げます。

◇理想的なせんい
麦のせんいは胃腸を促し、整腸の働きをします。したがって便秘をなくしニキビや吹出物ができにくくなり、美容に役立ちます。

◇ビタミン・ミネラルの補強
強化精麦にはビタミンB_1、B_2が強化されています。また鉄分カルシウムも白米の4倍も多く混食で大切な栄養素の補給ができます。

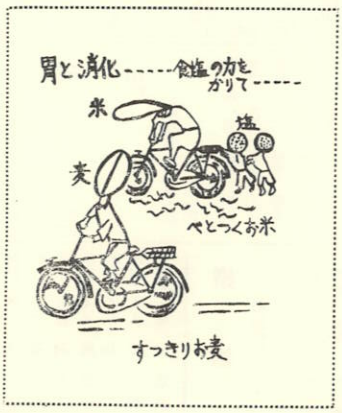

昔とすっかり変った麦

最近の麦には、半分に切断しビタミンB_1、B_2を強化した強化白麦（ビタバレー白麦）ができております。

◇見た目にもきれいでおいしいものになっています。

◇価格は強化白麦一・一kgが百円です。

◇炊き方は、水加減を少し多めにし充分にむらすことが、おいしく炊くコツです。

◇白米との混合比率は10％～20％が適当です。

白米と強化白麦の成分比較栄養成分対比　（100g当り）

食品名	カロリー	たんぱく質 g	脂肪 g	カルシウム mg	リン mg	鉄 mg	ビタミン B_1 mg	ビタミン B_2 mg
白米	351	6.2	0.8	6	150	0.4	0.09	0.03
※強化白麦	337	8.0	0.7	22	140	1.5	1.38	0.57

食品標準成分表（※はビタミン強化量加算）

酸性度（カルシウムとリンとの比率）

白米　1＝25　　白麦　1＝6

加藤君(大浜)アメリカへ

農業実習生として

国際農友会が主体となって、毎年実施されている派米農業実習生として本町より大浜の加藤嘉一君（二十二才）が県、国の厳格な審査を見事パスし晴れの実習生に選ばれ、三月二十八日羽田空港より出発いたしました。

この農業実習生は、国際農友会と派遣先（アメリカ合衆国）の受入機関とのとり決めに基づき選定された農家に配偶され、その農家の農作業に従事して、現地の農業を体験するものでその期間中に、農閑期を利用して講習、見学旅行等の研修が行なわれます。

同君は、全国一五〇名の実習生とともに、むこう一年間、アメリカ合衆国において、農業の実習としたい。アメリカでは、ことば、研修を通じ近代的な農業を体得し帰国後、農業近代化への中核的推進者として期待されます。

アメリカ合衆国での配属農家はまだ未定ですが、サンフランシスコで五日間の講習を受け、それぞれの農家へ配属されます。

また、アメリカでの実習、研修のようすを逐次、便りを送っていただくことを約束してもらいましたが、今後、広報を通じ「アメリカだより」と題して同君の活躍のようすをお知せします。

本町において伊方町農協、高門組合長について二人目の派米農業実習生として、同君に心からお祝いをお持ちのことと思います。

実習生としての抱負を

「派米農業実習生に選ばれ光栄に思い感謝しています。

日本を代表しての実習生として責任ある行動をとり、アメリカの大規模農業をこの目で確かめ、この手で体験して、より多くの知識を吸収して帰り、郷土のために尽くしたい。

生活様式など全く異った環境の生活ですが、これらを若いエネルギーで克服し自分自身の人間形成のうえで役立てたい。」と元気に語ってくれました。

出発前に役場を訪れた同君は、実習生としての抱負を

犬の正しい飼い方

愛犬の資格は＝登録と予防注射から

最近町内で野犬を多くみかけますが、この野犬は飼い犬の放し飼いが大部分のようです。

飼い犬は必ずつないでおき、人に咬みついたり、農作物などにいたずらをして被害をおよぼすことのないよう充分注意して下さい。また不要犬、のら犬は毎月十五日に保健所よりつれにまいりますので、当日午前中に役場又は町見支所まで、よくしばって連れて来て下さい。野犬を一掃して住みよい町、明るい清潔な町づくりにみんなで協力しましょう。

◇登録、予防注射

かかったら必ず死ぬ人畜共通の恐ろしい狂犬病予防のため、犬は、もれなく町へ登録予防注射いたしましょう。

◇不要犬、のら犬

犬を捨てると野犬になり、集めたゴミを散らかしたりして町を汚すだけでなく、病原菌をばらまくもとになります。

◇つないで飼う。

野犬といわれる犬の大部分は、飼い犬の放し飼いです。はなすと野犬のように放浪癖がつき犬のため にもよくありません。

◇衛生的に、人に迷惑をおよぼさないよう飼う

フン尿、食べ残しの悪臭や、ウジ、ハエの発生源とならぬように気をつけましょう。また泣声などの近所に迷惑をおよぼさないようには、犬をつれて歩くときかならず引き紐をつけ、他人にとびついたりさせないようにきをつけ、また紙袋等を用意して既プンのおりは始末して町の美化に協力しましょう。

◇犬が人を咬んだとき

すぐ保健所、または医師に届けて指示を受けて下さい。狂犬病以外にもいろいろな病気がありますから注意しましょう。

◇飼うときは"おす"を選ぶ

雑犬以外は"おす"を選びましょう。無責任に飼うことは、動物を愛するほんとうの心ではないということをよく考えてみましょう。

犬の登録と狂犬病予防注射について

春の犬の登録と狂犬病予防注射が次の日程、場所で行なわれますので犬を飼っている家庭では必ず受けてください。

予防注射日程

月日	場所	時間
4月19日	伊方町役場	9時30分～11時00分
	亀浦	13.00 ～ 13.30
	大浜	14.30 ～ 15.00
4月22日	大成	10.00 ～ 10.30
	加周	11.00 ～ 12.30
	二見	13.00 ～ 14.00
4月25日	川永田	9.30 ～ 11.00
	町見支所	13.00 ～ 14.00
	豊之浦	14.30 ～ 15.30

ニューカッスル病に注意

恐しいニューカッスル病が県下で多く発生しています。

ニューカッスル病とはニワトリに発生する伝染病でこの病気にかかったニワトリは、全部屠殺しなくていいけないほか、鶏などの移物が禁止されます。

この近くでは、大洲市菅田地区に発生しており、地理的に当町への侵入の危険性も考えられますのでニワトリを飼養している家庭は充分注意してください。

また、自分のうちで飼っているニワトリが呼吸困難から奇声を発する（キャッ、キャッ）とか下痢をして足が立たなくなった鶏がでた場合は、役場産業課まで連絡してください。

当日は野犬がりも同時に行なわれますが、もし不用犬などがおりましたらよくつないで時間までにつれてきてください。

計量器定期検査のお知らせ

正しい取引証明は正しい計量器で

三カ年に一度ある計量器の定期検査がつきのとおり行なわれますので、取引証明に使用している計量器は、必ず検査を受けてください。

◎検査を受けなければならない計量器

○ハカリ

○ます（自動ますのみ）

○皮革面積計

従来の「さします」は、検査を受けなくてもよいことになりました。

◎定期検査手数料

法の改正により本年（昭和四十二年）から定期検査手数料が必要となりました。

手数料は計量器の種類によってちがいますが五円～三〇〇円程度

◎検査日時及び場所

検査日	検査時間	指定検査場所
4月23日	午前9時から午後3時まで	伊方町役場（伊方地区）
4月24日	午前9時から午後3時まで	町見支所（町見地区）

◎その他

疾病、旅行その他やむを得ない事由により日程期間内に検査を受けることができない場合や、大型はかりなどで指定検査場所へ持参できない場合は、事前に役場産業課へご相談下さい。

【注】定期検査を受けずに計量器を取引証明に使用した場合は、五万円以下の罰金に処せられます。

第18回自醸酒品評会

四月八・九・十日の三日間

西宇和郡社氏組合では、毎年実施されている自醸酒品評会を四月八、九、十日の三日間役場会議室において開かれます。

本町の冬季の農閑期を利用しての酒造出稼は県下でも"西宇和杜氏"として有名ですが、ことしは杜氏五十八名、庫夫さん約二五〇名が遠くは香川県、大分県まで酒造出稼にでており、腕によりをかけ、精魂こめて造った名酒を持ちかえり品評会が開かれます。

出品点数は約二〇〇点の参加見込みで優勝酒には、優勝旗が授与されます。

さて、ことしで迎えて第十八回目の自醸酒品評会、どの名酒に優勝旗が輝くか。

テレビ・ラジオに入る雑音をなくしましょう

◇お宅のテレビやラジオに不愉快な雑音が入って困ったことはありませんか？

◇至た雑音源には、次のようなものがあります。

◉主にラジオ

螢光灯……テレビ受信機

◉つジオとテレビ

ミキサー、電気バリカン、ドライヤ、電気ドリル、歯科エンジン

◉主にテレビ

自動車、オートバイ、けうん機

高周波ウエルダー、高周波ミシン

家庭用超短波治療器など。

◇また家の近くに大きなビルや鉄筋住宅が建築され、今まできれいにうつっていたテレビ画面がうすくなったり、ゴースト（多重像）がでてみにくくなることがあります。

◇お困りの方は

（遠慮なく雑音防止協議会か、お近くのNHK、電力会社、電機商店へお申し出下さい。

係員がお宅へ伺って調査し、必要な措置をいたします。

◇雑音防止に要する費用は

だいたい一〇〇～三〇〇円で防止できますが、雑音を発生する電気機器により、まれに、一、〇〇〇～三、〇〇〇円要することもあります。

お礼

福岡市昭代町二丁目三十五番地にお住いで有限会社西本工務店の代表取締役西本鉄一氏（中浦出身）より五千円、高知市新屋敷三十四の四にお住いの矢野勝氏（深浦出身）より二千円、又北九州市八幡区大字穴生四四二の一にお住いで八幡製鉄に勤務されている山口甚一氏（西出身）より二千円、それぞれ広報編集の費用にと寄付いただきました。紙上より厚くお礼申し上げますとともに、ご健康とご活躍をお祈り申し上げます。

人

昭和43年2月末現在

世帯数　2,493戸

人口　10,364人（男 4,973人　女 5,391人）

婚姻

昭和42年11月1日～11月30日

出生

昭和42年11月1日～11月30日

死亡

昭和42年11月1日～11月30日

婚姻

昭和43年1月1日～1月31日

氏名　挙式年月

出生

昭和43年1月1日～1月31日

死亡

昭和43年1月1日～1月31日