廣報伊方町

発行人 愛媛県西宇和郡 伊方町
編集 伊方町総務課
印刷所 尾上印刷所 八幡浜市天神通 電話91番

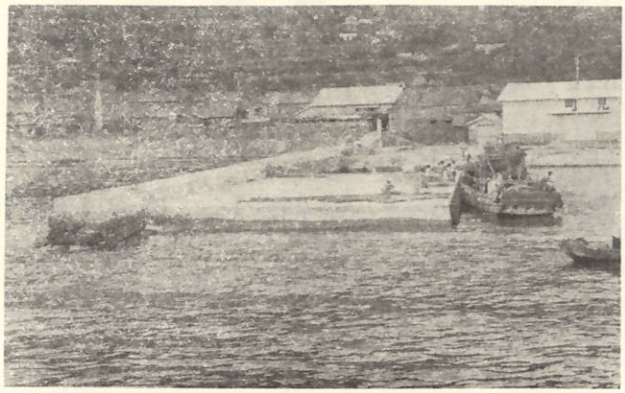

（完成した九町漁港物揚場）

参院選74%の投票率

前回に比べ12%上まわる

参議院議員の第六回通常選挙は七月一日執行されましたが、選挙当日の有権者六、六五〇人で、投票率七四・一一パーセントで、投票者は四、九二八人でした。

過去五回の参院選挙は他の選挙と比較して棄権者の多いのが特徴ですが、今回の選挙は前回（三十四年）の投票率六二・三二パーセントに対し七四・一一パーセントと一二パーセントも上廻る好成績でした。

今度の選挙で特に目立ったものは地方区では三一六票もの無効投票があり、また全国区でも四五八票（投票総数の約一割）の無効投票があったことです。

これは地方区、全国区とそれぞれの投票用紙に候補者を間違え記載したものが大半です。

また折角投票所まで足を運びながら地方区、全国区あわせて一〇〇票からの白紙投票があったことです。

来年はたくさんの地方選挙が執行される予定ですが、私達の大事な一票が無駄にされることなく、みずからが政治に参加する気持で今後の選挙にのぞんでいただきたいものです。

参議院選挙各投票所、投票率調

順位	投票所	投票率	投票区内部落
1	第6投票所	81.07	豊ノ浦
2	第3投票所	80.22	河内
3	第5投票所	79.30	川永田、川永田第2
4	第4投票所	78.81	中浦
5	第2投票所	78.74	伊方越、亀浦
6	第8投票所	77.71	大浜、中ノ浜
7	第11投票所	76.43	二見
8	第1投票所	73.96	鳥津
9	第9投票所	68.83	仁田ノ浜、湊浦、湊浦第2、小中浦
10	第10投票所	68.51	加周、田ノ浦、古屋敷
11	第7投票所	64.58	大成
	合計	74.11	奥、向、畑、須賀、久保、西

町税、保険税の滞納をなくしよう

伊方町誌の編集始める

八月は調査と資料あつめ

町では「新しい町づくり」の文化的事業の一つとして今回「伊方町誌」を編集することになりました。この事業はいつかの時代にだれかが手をつけなければならないことではありますが、なかなか大変な仕事で町民の積極的な御援助をいただかなければ完成は望めないし、資料を集めたり、調査を実施することも充分にできません。

編集委員会は第一回を四月三十日に開催し編集計画の審議をし、七月二十一日第二回目の委員会を開き、全体会としては調査に当っての話し合い、また分科会では各章別打合会がおこなわれました。

なお本年度の今後の仕事としては八月中に「諸調査と資料あつめ」……各編集委員毎に九月以後「諸調査と資料の整理及び執筆」三月迄に編集委員毎の「原稿作成を完了」以上の通り予定しております。

現在予定されている内容は、第一章伊方町の生いたちから、第十三章伊方町の発展までになっていますが、概要をかかげて、今後各編集委員が「調査や資料あつめ」のためお伺いして何かと御迷惑をおかけすることと思いますが、その際は郷土愛的な立場から御協力いただき、子孫繁栄の指針作成のこの仕事に御協力下さい。

第一章伊方町の生いたち
一、古代社会まで　二、封建社会　三、近代社会
第二章伊方の自然
一、位置と面積　二、地勢の特色
三、風土、土壌、地質
四、気候、気象
五、生物、鉱物
六、自然の災害（風水害）
第三章行政の変遷
一、藩政時代
二、村政時代（含村政担当者）
三、町村合併……伊方町の誕生
第四章産業と経済
一、土地利用の変[illegible]　農林業
二、産業分布　三[illegible]
四、水産業　五、商業と工業
六、鉱業　七、杜氏と石船
八、出稼ぎ　九、金融
第五章教育と社会事業
一、学校教育　二、社会教育
三、社会事業
第六章保健衛生と医療施設
一、保健衛生　二、医療施設
第七章交通と通信
一、陸上交通　二、海上交通
三、通信機関
第八章治安と消防
一、治安　二、消防
第九章宗教と文化
一、宗教　二、町の文化
第十章官庁及び諸団体
第十一章郷土のためにつくした人々
第十二章兵事
一、郷土と日清戦争
二、郷土と日露戦争
三、郷土と支那事変
四、郷土と太平洋戦争
第十三章伊方町の発展
一、新しい町造りについて
附録
一、伊方騒動
二、二見騒動
三、伊方町年表

フイラリヤの予防検血始まる

十二部落 四千八百名を対象に

カの駆除が絶対

フイラリヤ（糸状虫）というのは血の中に住む線虫類で、イヌウシ、ウマ、ヤギなどにひどい病気をおこすものですが、人間に寄生するものでも世界に十種近くいます。日本に流行しているフイラリヤはそのうち、大体バンクロフト糸状虫だけで、アカイエカが媒介（はいかい）すると考えられています。

この糸状虫の親（成虫）はふつうリンパ管やリンパ腺のなかに住んでおり、長さ一〇糎以上にもなる、非常に細い虫です。

メスの方はさかんにミクロフイラリヤとよぶ子虫を生み出しますが、これが不思議なことに夜中になって体表面のほそい血管のなかに出てくるのです。カが夜中に人の体表から血液といっしょにこのミクロフイラリヤを吸いこむとこれがその筋肉のなかにはいって成長し、二週間ぐらいで発育し吻（クチバシ）のところに集まります。

このカにさされると人の体中にフイラリヤの子虫がはいってくるわけです。

フイラリヤ病とはどんな病気か

この病気は慢性（まんせい）のものなので、虫が体にはいってからもひそんでいる間（潜伏期）が長く、本人は何年、何十年とわからないでいます。しかし血液をしらべるとミクロフイラリヤがみつかるのです。

フイラリヤにかかっているかどうかをしらべる方法は、ふつう耳たぶから血を少しとってしらべます。血をとるのはふつう夜の九時以後十二時頃までにおこなわれます。

それで病気の主な症状は

一、乳び尿
時々小便が牛乳のように濁るもの。
二、熱発作
くさふるい等と言って、時々発熱して身体がガタガタふるえる。
三、陰嚢水腫（大きんたま）
四、象皮腫
主に足が太くなり、象の皮膚のようになる。
五、その他
リンパ腺炎、リンパ管炎、リンパ腺腫などです。

フイラリヤ予防検血状況　向部落で

この力が媒介するフイラリヤ病の予防には保虫者に投薬するだけでなく、カの駆除が一番です。

ドブ掃除、奇舎の薬剤撒布、鶏舎、便池の薬剤撒布、堆肥やゴミ捨場の薬剤撒布、路傍の下水溝、下水のとおる路地などは特にカの発生源となるのでカの駆除に力をいれねばなりません。

今年の検血は比較的山間部の、鳥津、大成、伊方越、亀浦など、十二部落を対象に満一才以上のもの四千八百名を対象に実施されます。

新生活学校始まる

豊かで明るい家庭づくり

七月十三日伊方中学校で新生活学校開校式がおこなわれました。

この新生活学校は、食生活改善運動を通じて豊かで明るい家庭生活をうみだすために新生活を実践して、運動の指導者となる知識と技術を習得しようとするもので、婦人会の各部落の正副支部長さんを対象に、大要次のようなことを学ぶことになっています。

栄養の基礎知識、料理の実習、家庭看護と子供の衛生、食生活の改善と献立、反抗期の子供の扱い方、家庭の民主化と主婦の役割、家庭学習と母親の考え方などもりたくさんの内容で、それぞれに講師が定まっております。

第一回は七月二十二日開校され、伊方町の行財政についての町長よりの説明、八幡浜普及事務所長より新生活運動の意義についての話、また矢野普及員より、栄養の基礎についての話がありました。

この新生活学校は来年二月までおこなわれます。次回の開校予定は

伊方地区　八月十二日
町見地区　八月二十六日
八月十五日
八月二十八日

国民年金

加入者のみなさんへ

必ず実行してください

国民年金の加入者は一身上について次のようなことがおこったときは、早速役場へ届出なければなりません。

①国民年金加入者が会社や官庁などに勤めるようになったときは、国民年金加入者の資格がなくなりますから二十日以内に資格喪失届を役場へ提出しなければなりません。

②加入者が他の市町村へ転出するときはその旨を役場へ連絡して、年金手帳をかえしてもらい、その手帳を持って新しい居住地の市町村役場へ届出て下さい。

また他の市町村から伊方町へ転入した場合も、役場へ二十日以内に手帳をもって、住所変更届をして下さい。

③加入者が結婚して氏名を変更したような場合は、二十日以内に、氏名変更届を提出して下さい。

また加入者が死亡したときは、戸籍による届出と同じ、届出義務者は十四日以内に町役場へ死亡届を提出して下さい。

★

夏の夜のオートバイ事故

夏の夕方、サツソウとオートバイを飛ばす青年の姿が多くなりました。しかし、調子にのってスピードを出しすぎると、とんでもない事故を起こすことがあります。とくに町や村の中心街で一杯やっての帰り道にスピードを出すのはあぶないことです。ふだんの慎重な気持ちとはどこへやら、非常な加速度がついているので、坂道や曲がり角で、突然トラックがきたらワと思うと、まったくソッとします。

オートバイはかりでなく、軽自動車がふえたため、簡単に運転できる安易さからか、非常に事故が多くなっています。

長野県のある町では、坂道から転落するのを防ぐために、曲がり角にコンクリートの壁を作ったそうです。ところがなんと、スピードを出しすぎて、その壁に頭をぶつけて即死する人が出るしまつです。あちこち不可抗力の事故の多い昨今です。夏の夜の開放感もよいですが、運転には良く注意して、せめて自分で防げる事故は防ぎましょう。

次第に整う音楽備品
―有寿木小学校　ピアノ開き―

有寿木小学校は今年第十二回全国へき地教育研究校として、情操教育及び音楽教育の研究を続けてまいりましたが、このほど新しくピアノ（山葉型型USC、購入費二十万円）を購入し、七月十八日待望久しかったピアノの購入に全児童、PTA、町長はじめ多数の来賓参加のもとに盛大にピアノ開きを挙行いたしました。

第一部は各学年、クラブ員の合唱や器楽演奏、第二部は青空教室で児童代表による演舞からはじまりました。このほど新しくなった多彩なプログラムでした。

待望久しかったピアノの購入により来る十月の全国大会は勿論のこと、今後の音楽教育や情操教育に大いに期待されます。

中学校　陸上競技郡大会開く
女子　八十米ハードル　県タイ記録

西宇和郡学校体育会並に西宇和地教委連絡協議会主催の中学校陸上競技大会は、七月二十七日、伊方中学校陸上競技場で開かれ、各選手は全力を競技に集中、別表のような成績をあげました。

当日は八〇米ハードルに伊方中学校、亀井アツ子さんが、郡新記録、県タイ記録を出し注目をあび、たほか、男女各走巾跳、女子砲丸投に郡新記録をたて盛大に終了しました。

当日の各学校別合計点順位は第一位　三瓶東　五二点　第二位　伊方　三九点　第三位　三瓶北　一七点　第四位　川之石　一二点　第五位　三崎　五点

尚得点計算は各競技を通じて一位四点、二位三点、三位二点、四位一点の割です。

陸上競技大会記録表

競技種目		一位 氏名	所属	記録
男子	100米	福口　武至	三東	11.9
	400米	亀井　清晴	伊方	1.0.6
	1,500米	三好　六男	三東	4.45.5
	800米リレー	三瓶　東		1.47.4
	走高跳	山本　良重	三崎	1.60
	走巾跳	福口　武至	三東	5.86
	三段跳	勝浦　郁明	三北	11.49
	砲丸投	山本　重光	三崎	12.34
女子	100米	伊藤　京子	伊方	14.1
	200米	亀井アツ子	伊方	30.6
	400米リレー	三瓶　東		98.5
	80米ハードル	亀井アツ子	伊方	13.9
	走高跳	三好　京子	伊方	1.30
	走巾跳	伊藤　京子	伊方	4.65
	砲丸投	堀内五十鈴	三南	10.05

八月農作業
歴と技術

一、果樹（柑橘）

①剪果＝摘果は前月に引続いて行なわれているが、商品を多收し連年結果をさせるための園芸家の必須作業である方法は前月に知らせてあるが、業果比の割合が不行届きの園は再摘果をきれること。また親指大の側枝全体を摘果する部分はつること。

②ガスタンショウ及び殺菌（ヤノネ）撒布＝ガスタンの出来る園は八月に入れば出来るだけ早く、殺菌をさせるに異合の悪い樹は八月中旬にフツソール水浴剤の共同防除を行なうこと。本剤は特定病害虫防除が事業主になり個人防除は出来ない。共同防除の場合、牧現六十日前になること。病のかかった山草を四ツ足の牛に食べさすとコロリ死んでしまいます。ジメートエート撒布の場合は七月下旬、九月上中旬の二回撒布が必要で八月に入って果実に残虫を見ればマシン撒布を要します。

③サビダニ及びアカダニ＝乾燥期に入り激発が予想されるからサビダニはアカール、アカダニはケルセン乳剤の何れも干魃液を定期撒布すること。

④果点病＝本病の防除にボルドー液は必要ですが、本病菌の生活場所である枝葉を剪除して土中深くうめるかたに燃やして下さい。

⑤柑橘園の堆肥＝夏肥の施用＝夏肥の初秋肥の都もあり八月中に反当十五貫位、二月に十五貫を施す。

⑥二化メイ虫の二化期発蛾最盛期は普通八月下旬～九月上旬で、この時にBHC三％粉剤を一斉撒布のこと。

⑦紋枯病はモンゼット粉剤を反当三キロを薄ばら期に撒布し、出穂後は薬害が出ます。

⑧穂肥は早植も普通植も出穂三十日前が適期です。出来具合により加減する。勿論ですが、普通出来の場合に硫安一貫五百匁、塩化加里一貫匁位で良い。

⑨水管理＝今からは水の出流しをなし酸素の土中補給して根腐を防ぐ。

二、水稲

①苗代＝苗は日陰となるから出穂前に有機水銀剤を撒布する。

②ウンカ早植は乏ウンカ、普通植は秋ウンカの被害が多いから発生を早く見つけてBHC三％粉剤を撒布。

③ウンカ早植は乏ウンカ、普通植は秋ウンカの被害が多いから発生を早く見つけてBHC三％粉剤を撒布。

●以上主要作物に対する作業別に技術要点を申上げましたが、左記の点を注意して実行して下さい。

①撒布の時期と薬剤が殆んど同一の場合は手数をはぶいて一回に行なうこと。②樹勢や作の出来具合により施肥等を加減すること。③一カ月内に沢山の作業が農家を手招いていますが、緩急を考えて作業順序をもう一度骨様の手でつくり直して下さい。そのつくられた作業暦がほんとうの作業暦であります。なお重ねて申上げますとどんな平凡な作業でも正確に実行すれば秋の稔りは良く、所得の向上になりますことを。

伊方駐在所　普及員
技師　酒井　勇

三、甘藷

甘藷の中旬に羽の幼虫防除は七月下旬～八月上旬の初期にDDT水和剤またはエンドリン乳剤四〇〇倍を撒布。

四、トマト

抑制トマトの摘果、わき芽摘取り、支柱の縛りつけ、除草、敷草を行なう。秋口の疫病は年に応じ被害が大きいから発生前に銅水銀剤反当三キロ～四キロを撒布すること。

人

婚姻（六月二十日～七月十九日）

出生（六月二十日～七月十九日）

死亡（六月二十日～七月十九日）

8月の六穀かしおり

☆暑い暑いと思っているのもつかのひと月。ツクツクホーシが鳴きはじめると、すぐ秋風がたってきます。

日本は亜熱帯にあって、南北に長くのびている国なので、ひと口に夏だといっても、地方地方で暑さが違います。

そこで、夏休みも農繁期とにらみ合わせて、多少違っているようですが、当地方では今月で終わります。

夏休みが終わるころになって、やれ宿題だ日記だと夜ふかしするのはしまるのをいやがるようになりますから、ことしは、宿題は前のメドをはっきりつけさせておきます。そうしないと学業が多いので、八月のはじめに休みとわすれがちになって、新学期

どころではありません。とくに朝霧をふんで歩くことは、なんともいえない味わいといえます。

むかしは、日が暮れれば灯火もなく、夜間の勉強を余儀なくされる人も多いわけです。

☆朝早く起きて、新鮮な空気にふれることができるのは、三文の得

朝おそく、夜おそいという生活をしている人は、夏の間の何日かでも早起きしてみてはどうでしょう。思いもかけぬ風情を見つけたり、気分をさわやかにすることができます。

いつもの生活をちょっと変えてみる――そんなことも夏に負けないひとくふうになります。

今は、夜間の照明器具に格段の違いがありますし、夜中でも日中と同じように仕事ができる時代になりました。そして、夜おそくまで、商売や仕事が続けられるようになり、夜間の勉強を余儀なくされる人も多いわけです。

明るい一家
服部ミエ子

池春芳草合庭午落花閑

二年　城岡英夫

（町見中学校　城岡英夫）

御礼

東京都世田谷区玉川等々力町一の七四にお住いで三菱化成の重役として活躍されている清水礼三氏（当町加茂出身）より広報編集費用にと弐千円御寄附いただきました。

紙上より厚く御礼申上げます。