広報伊方町

発行人 愛媛県西宇和郡 伊方町
編集 伊方町総務課
印刷所 尾上印刷所 八幡浜市大字八幡浜字五九一番

冬の2匹が
‖
夏の1,010,090,000,000,000,000,000,000,000,000,000,000匹

来年こそハエのいない町に

効果的な冬のサナギとり

イエバエは、卵がうみおとされてから、二週間で成虫になり、一週間か十日ぐらいたつと卵をうみます。卵は一回に、一〇〇―一五〇ぐらいうんでこれを数回くりかえすと、その一生を終ります。二月の末頃に、オスとメス一つがいのハエがいたとします。このハエは、八月の始めには、なんと、一、〇一〇、〇九〇、〇〇〇、〇〇〇、〇〇〇、〇〇〇、〇〇〇千兆匹になるのです。

冬、日あたりの良い部屋で、ブンブン飛びまわっているハエをハエたたきでとる方が、夏、高い薬をまくよりずっと効果的だというわけです。

カとハエのいないくらしは、私たちみんなの願いです。にもかかわらず、カもハエも、ことしの夏中私たちの頭の上をブンブン飛びまわっていました。そこで来年とは、カも、ハエもいない伊方町にしようゾそのためには、今からハエの駆除を始め、二月までには、カもハエも根だやしにしてしまおう、というわけで、冬ハエをとる方法を保生課できいてみました。

折鶴法 白い紙で、鶴を折りこれにDDTかダイアジノンの油剤をぬって、天井につっておく。これはおまじないではありませんDDTやダイアジノンの油剤は残効性がつよいので、白い折鶴にとまったハエは、四時間ぐらいで死ぬというわけです。

熱湯法 うじ虫は、熱に弱いものです。七〇度で一秒、六〇度で五秒ぐらいで死にます。そこで積み肥の表面や便所の中に、一週間に一回、熱湯をかけて殺します積み肥の場合は、できるだけ高く積み、よく醗酵させると、うじ虫は表面にでてきますから、熱湯法は、なお効果的になります。

飢え死法 ハエが、ゴミによくたかっていることは、みんなよく知っています。これは、ゴミがハエの食べ物だからです。そこでフタのできるゴミ箱をつくり、ゴミ箱には、コールタールをぬっておきます。ハエは、黒い色がきらいだし、コールタールのにおいもきらいなのです。そして台所や舎舎の入口には、なわノレンをつって、ハエが入れなくしておきます。

ハエ退治の方法にもいろいろありますが、冬のハエ退治にはなんといってもサナギ取りがいちばん大切です。ハエのサナギは便所やゴミ箱のまわり、地下四―五〇糎米のところにいますので、土を掘りおこしてサナギとりをすることが非常に効果的だそうです。

目で見る伊方町の姿 ⑥

抑制トマト

伊方町の蔬菜には、なんといっても抑制トマトをいちばんにあげねばならない。

抑制トマトの栽培が始ったのは昭和四年で、古屋敷の松本庄市氏が元祖である。愛媛といっても、その主力は、西宇和、八幡浜ものであり、なおその内の四割が伊方町で生産されている。

町内の栽培面積は、去年の五町八反とくらべ、ことしは四町八反とわずかにさがっている。伊方地区と町見地区を積み肥の場合は、できるだけ高く積み、よく醗酵させると、うじ虫は表面にでてきますから、熱湯法

一般に関心がなく、その需要も微々たるものだった。昭和十六年大戦と共に、トマト栽培は中断され、あまり陽の目もみずに終ってしまった。戦後農業経営の改善がさけばれ、換金作物の一つとして、抑制トマトがとりあげられ、町見村、伊方村を中心として積極的に栽培がひろげられ、市場の認識もでき、伊方町の特産の一つとなった。

奈良県は、ことしからナス、キウリに転向し、抑制トマトはやめてしまったので、兵庫、広島、高知、愛媛の四県が市場で

一般市場、貿易、料亭、加工全部をあわせて、去年の実績が約六万貫、平均単価が貫当り約三十六円という数字は、年期の要の安定した現在、伊方町農家を救う作物の一つになっている

二分の一、少し町見より多い

写真上は、抑制トマトの一生産者とその畑（九町二反）下は徹夜で荷造りに急がしい出荷場（町見農協）

て、冬あたたかい立地条件をたくみにいかす、抑制トマトは需てみると、ことしの六月現在、伊方町農家

「クロキヅタ」を天然記念物に申請

教育委員会では、仁田之浜海岸の「クロキヅタ」を、国指定の天然記念物にするため、申請の準備をしています。

クロキヅタは、褐藻類イワヅタ科イワヅタ属の海藻で、世界中に紅海にあるほかは日本の隠岐島と仁田之浜にあるだけです仁田之浜のクロキヅタは、昭和二十九年に、湊浦の野村義弘氏によって発見され、さらにことしの六月、海岸約五〇〇メートルの一帯に、大群生をしていることがわかり、野村氏の報告によって日本藻類学会長山田博士（北海道大学教授）による現地調査が行なわれました。ついで県文化財専門委員八木繁一氏も来町、天然記念物に申請することをすすめられたものです。

日本で藻類の天然記念物は、北海道のマリモを始め六種七ケ所あり、隠岐島のクロキヅタも指定されております。

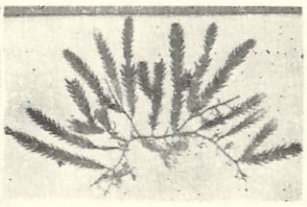

写真（右）は、クロキヅタの標本（左）は、クロキヅタの自生している仁田之浜海岸、海中に立っているのは発見者野村義弘氏

あなたの電気器具に このマーク▽がついていますか

これからだんだん寒くなると、どの家庭でも職場でも、火鉢やコタツがだされ、山ではタキビが多くなります。これが大きな火事のもとになることは、いうまでもないこと……ちかごろは「家庭の合理化はまず電化から」とばかり、ミキサー、電気かま、電気こたつ湯沸器、電気洗たく機など電気機具が、非常にたくさん家庭に入ってきています。都会では、電気関係の原因でおきた火事がいちばん多くなっています。いままで伊方町では、さいわいに一件もありませんがこれから、電気器具がふえれば安心できません。

電気器具を買うときには、必ず、郵政省の型式承認のマーク（見出しのマーク）のついているものを選んでください。このマークのついていないような悪い器具を使うことは、電気から火事をおこそうとしているようなものです。

ソケット のバネが弱くなると接触が悪くなって、熱をもつ原因になります。

電球 は一〇〇Wのものを五分間つけただけで一六〇度ぐらいまで温度があがります。これに紙や布をかぶせるとお温度があがり、しまいには発火するようになります。

町の日誌

会計監査

十月二十七日、役場の会計監査がおこなわれました。これは毎月おこなう月例監査です。上田弁三道上久太郎の両監査委員によっておこなわれました。

事務改善 先進地視察

「お役所仕事」の汚名を返上するため、事務能率改善をどのように、すすめていくか。この問題を解決するため、事務能率改善の先進地である広島県福山市えの視察が計画され、十月二十七日に出発しました。視察団は、助役以下課長主任など役場職員八名、議会人四名、計十二名でした。

目で見て耳で聞く おべンキョウ

教育委員会では、十月二十九日町内小学校長および主任の先生を、水ケ浦小学校に集め、視聴覚教育研究会を開きました。講師にはNHKから野本氏、道後小学校から山本教諭、そして長野補導主事の三氏をまねきました。

視聴覚教育とは、教壇の上から先生が一方的につめこむ教育でなく、幻燈、紙しばい、映画、ラジオ、テレビなどを、つうじて、子供が自分で考え勉強することですいいかえれば、目で見て、耳で聞いて、考えて、自分の考えをまとめ発表しあい、それによって実力をつけていく、ベンキョウのしかたです。

二見小特別委員会

町議会の二見小改築特別委員会は、去る十一月八日、二見小学校集会室で開かれた。

いま、建築中の二見小学校屋内運動場の進行状況の確認と、それによりなる増工事（渡廊下など）の調査などを行なった。

ワン公の厄日

八幡浜保健所では、十一月十二日から五日間、伊方町内の野犬狩を行なった。こんどの野犬狩は、

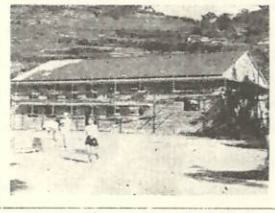

写真は、完成まちかな二見小学校屋内運動場

あまり成績がかんばしくなく、僅か二〇匹余りにとどまりました。

国保運営協議会

十一月十三日、国民健康保険運営協議会が開かれました。三十二年度の、国保事業の実績報告などがあり、保険税の徴収成績についていろいろ討議されました。

保険税の徴収成績は、去年の十月末現在六十五%に対し、ことしは、五十三%と下回っているのです。

協議会では、その原因を去年にくらべて、保険税が増額されており、そのことについて、一部町民に誤解されている。納税者のもっている不満は積極的に解決すべきであるとして、部落に入り納税者との懇談会を開くことをきめました。

12月の税金は
保険税
固定資産税
納税は
12月末日までに

募集

職業と進学案内

自衛官

防衛庁では、陸海空一般自衛官を募集しています。昭和九年三月二日から昭和十六年三月一日までに生まれた男子であればだれでも応募できます。志願する人は役場の総務課または、町見支所で志願票を受けとって、必要なことを書きこみ一月十四日までにだしてください。

看護婦

松山赤十字高等看護学院では、看護婦学生を募集しています。この看護婦学生は、教育期間三ケ年で卒業し、看護婦の国家試験を受ける資格と、助産婦及び保健婦学校入学資格ができます。

応募資格は、来年の三月末現在で二〇才未満、新制高校卒業者または見込の者となっています。志願者は、役場内厚生課へくわしいことをたずねてください。しめきりは、来年の二月十五日です。

高校生

お父さんがいなくて、家計が苦しいため、高校進学をあきらめなければならない人のために、母子福祉資金で在学中月額千円を貸付します。しめきりは、来年の一月十日ですから希望者は、役場の厚生課でくわしいことをきいて申請してください。

技術を高く評価 甲表

薬代に重点 乙表

健保の新点数表

国民健康保険はもちろん、勤め人などの健康保険や共済組合にお医者さんが医療費（お医者代）を請求するときの目安にするため、厚生省では「診療報酬点数表」というものをきめています。

この点数表が、十月一日から改正されて、「甲表」「乙表」の二本立になっていることは、新聞ラジオで充分知っていることでしょう。ところが、この点数表が二本立になっていることから、みなさんの誤解をまねいているむきもあるようです。

これまでの点数表では、診断や手術、検査など、お医者さんの技術に対して、お金を払うというより、薬代や注射代に、おもきがおかれていました。そこで厚生省ではこんどお医者さんの技術を高く評価し、診断料や手術料を高くし、薬や注射代を安くした甲表をつくりました。ところが、甲表では、收入が非常に少なくなるお医者さんがでてきるので、これまでの点数表とあまりかわらない、乙表をつくり、甲・乙二本立にして、どちらをとるかはそのお医者さんの自由にしました。

町内のお医者さんは、みんな乙表ですし、県内の大部分のお医者さんも乙表です。西宇和郡では、三崎町の神松谷診療所、八幡浜では、市立病院、井上外科が甲表をとっています。

甲表と乙表とは、どんなに違うのか、初診料をとりあげてくらべてみましょう。

国保の場合初診料は、甲表では一八〇円、乙表では五〇円となっています。

甲表の初診料一八〇円の中には薬の調剤処方料や、注射の打ち賃、血圧測定や尿検査などの検査料は、みんな含まれています。乙表の初診料五〇円は、甲表の一八〇円にくらべて、非常にやすいようですが、これらの検査料など、小さいものが一つ一つ計算され治療費に加算されるわけです。

健康保険の場合は、甲表、乙表の区別はなく、ほかのお医者さんの甲表と、だいたい同じですが初診料も一八〇円となっています。

月一回の料理研究会

町見農協婦人部

町見農協婦人部は、昭和27年に結成された。

年一回の研修会、二ケ月に一回の定例会合、タクアンの漬け方・カレー料理・フトンの綿入れ法など各メーカーから講師を求ねいて開く無料講習会、農協購買部のセールスマンと悪口をいわれる、農協購買品の予約注文とり、などは、どこの農協婦人部の活動とも同じだ。しかしただ一つ町見農協婦人部の特色ともいえる活動に、毎月一回開いている料理講習会がある。

去年２月からいままで、一回もかかさず、毎月開かれているこの講習会は、町見保育所の調理士佐伯さんを指導者として、かねのかからない、家へ帰えってすぐできるものを、ということで聞かれている。

少ない時でも15人、多い時には40人、だいたい20人ぐらいの人を毎月集めているこの講習会は、野菜でもなんでも自分の家にあるものをもちより、その材料をどんなに、いかしていくかみんなで研究していくもので、講習会というよりは、研究会というほうが、ほんとうかも知れない。

ことしの２月からは、青年部も参加して、いっしょに開かれている。

婦人部長は、林瑞穂さんだが、地理的な関係上この講習会が九町に限られているので、副部長稲田シカエさんが、世話役をしている。

グループ訪向

伊方町では、秋の農繁期にあたって大浜、川永田九町の三ケ所で、11月１日から、20日間、季節保育所を開きました。この季節保育所に遊び、いそがしい、お母さんの足手まといにならなかった、よい子たちは、大浜77人、川永田53人、九町32人あわせて162人でした。

写真は、大浜の季節保育所で、遊ぶよい子たち

今月の焦点

メートル法

統一せまる

日本の国全体がメートル法一本になる日がいよいよ近づいてきました。その日は、昭和34年1月1日です。

今月は「いったい一月一日からメートル法がどうなるというのか」ということについて、この欄でとりあげてみました。

一月一日からはどうなるか

①すべての度取引や公の証明は全部メートル法でやらなければなりません。そして違反者には罰則が適用されます。

②自分で何か作ったり、心覚えに計るというようなときは、どんな単位でも差支えありません。おばあさんが着物をぬうのに物っているのじゃ尺を使ってもよく、職人が仕事をするときも同じで、現在ある機械がメートル法以外のものであってもよいのです。ただ来年からはメートル法以外のハカリやマスなどは作れないことになっています。

③しかし、他人に仕事の上で注文を出したり、作って納めるときにあらわす大きさは、メートル法でなければなりません。役場や団体への届け、いろいろな公の書類なども同じです。

④輸出品などの目的、作ったり売ったりするときは、相手国の注文にしたがいます。

⑤メートル法の定義物をすこし証明しているのに、土地・建物をはかるとき、航空機・武器をつくったり修理するとき、航空機がとぶときなどがあります。

土地・建物は現在土地台帳・家屋台帳がすべて甲法だから、その台帳のメートル法への書き替えという問題としての作業（義務）を終っていない前から、国民にメートル法を強制し、違反者に罰則を適用するのは筋がとおらない、書きかえをますます予定の昭和41年3月31日まで、罰則の適用を延期する、というわけです。

メートル法統一の趣旨からいけば、土地・建物もできるだけ早く切り替えることが望ましいわけですから、登記とか税金の関係とか、台帳に関係あるものは、やむを得ないとしても、他の面では、一日も早く切り替えた方がよいのです。

農林水産業のメートル化

まず農業の場合、田や畑の面積がいちばんさきに問題になります。

都合のよい面積の単位

従来の町・反・畝・歩とメートル法による単位との間には次のような関係があるので実際には大変好都合です。

１ヘクタール＝1.0083町
10アール　＝1.0083反
１アール　＝1.0083畝
1平方メートル＝0.3025坪

普通の作業では、播種、植付、防除などかなりこまかい計算をしなければならない場合でも

１ヘクタール＝1町
10アール　＝1反
１アール　＝1畝

として、なんらさしつかえありません。

農薬はなお便利

農薬の販売は、いまでも全部メートル法で行なっています。液体はＣＣ（シーシー）粉剤はkg（キログラム）または g（グラム）そこであとは水をリットルで計る習慣さえつければよいのです。そうすれば、1000倍液とか800倍液とかいって原液をのばすときに便利なのです。

1リットル＝1000ＣＣ（シーシー）
水1リットル＝約1000g

收穫高はトン

米や麦の販売は、前からキログラムでしたし、こんど政府が発表する米の收量はトンで、あらわすことになりました。それに去る9月1日からは、全国の市場がメートルに切り替えられており、新聞の市況欄もメートル法が単位となっています。

林業では？

木炭は、４貫の表示を15キログラムとかえるだけですみますし植林・管理・伐採などもそうたいした問題はないようです。ただ「石」とか「才」とかの単位は使ってはならないことになるいので、いま農林省や関係団体を中心として、建築用木材の規格をメートル化する作業がすすめられており、その完成が昭和35年までかかりますから、この木材規格のメートル化が完了するまでは、建築用材の木取りや製材をメートル化することに無理があるわけです。しかしこの規格に関係のない面について、メートル化を急がなければならないことは申すまでもありません。

ヒロ（尋）はいけない

漁業には、ヒロという単位が非常に多く使われています。これがいけないことはいうまでもありません。魚箱は、メートル法による全国統一規格ができております。

人

婚姻（十月分）

出生（十月分）

死亡（十月分）

愛の資金醸成運動に ③

御協力くださった方々

愛の資金醸成運動は、今月も好調に進み、目標額の三千万円へ、一歩一歩近づいています。十月十六日から十一月十五日までの、一ケ月間に御協力くださった方々は次のとおりです。御協力ありがとうございました。（順不同、敬称略）

住所	芳名	金額
〃	川永田　浅倉謙治郎	三〇〇円
〃	沢田　正義	三〇〇円
〃	仁田浜　松下　鶴行	五〇〇円
〃	畑中　金鶴	五〇〇円
〃	畑中　久光	五〇〇円
〃	中元　若枝	五〇〇円
〃	渡辺　国雄	五〇〇円
〃	寺谷金太郎	三〇〇円
〃	田中　浦吉	三〇〇円
〃	井村　金積	三〇〇円
〃	米沢　秀志	三〇〇円
〃	田中實太郎	三〇〇円
〃	寺谷　松義	三〇〇円
〃	宮谷　竹義	三〇〇円
〃	亀井　寅吉	三〇〇円
〃	渡辺　保則	三〇〇円
〃	徳弘　勉光	三〇〇円
〃	水上須太郎	三〇〇円
〃	田井　幸徳	一〇〇円
〃	島本　衛	一〇〇円
〃	二宮　正孝	五〇〇円
〃	城岡　秀男	一〇〇円
〃	渡辺　勘助	一〇〇円
〃	森元　宮雄	一〇〇円
〃	城岡　松行	一〇〇円
〃	岩見　正志	三〇〇円
〃	森元　修治	三〇〇円
〃	大沢　進	三〇〇円
〃	城岡　武夫	三〇〇円
〃	城岡　茂正	三〇〇円
〃	大沢喜八郎	三〇〇円
〃	辻　成	三〇〇円
西	林　初孝	三〇〇円
〃	浜岡巳之作	三〇〇円
〃	根来　与市	三〇〇円
〃	久保田　信明	三〇〇円
〃	長頭宇治吉	一〇〇〇円
〃	竹内　敏子	五〇〇円
〃	田村　武夫	五〇〇円
〃	桝田　信明	三〇〇円
〃	渡辺　三雄	三〇〇円
〃	林　英徳	一〇〇〇円
〃	荒岡　幸一	五〇〇円
〃	大林　雅雄	五〇〇円
〃	宮本　時義	三〇〇円
〃	大沼　和明	三〇〇円
〃	山本　清	三〇〇円
〃	清家　宗市	三〇〇円
〃	清水　健造	三〇〇円
〃	上田　龍雄	三〇〇円
〃	根来　安友	三〇〇円
〃	松田　文造	三〇〇円
〃	根来六一郎	三〇〇円
〃	松田関太郎	五〇〇

今月の合計　五三人　一八、二〇〇円
いままで全部の合計　一九四人　一〇一、八〇〇円

農業委員会からのお知らせ

自分の田畑に家を建てたり、他人の田畑を買受けて家を建てるなどするときは、前すでに知事の許可を受けなければ後から登記ができなくなりますから、面倒がらずに役場か部落の農業委員に相談してからに致しましょう。