弘報伊方町

発行人 伊方町教育委員会 林 繁潤

印刷所 南予民報社印刷部

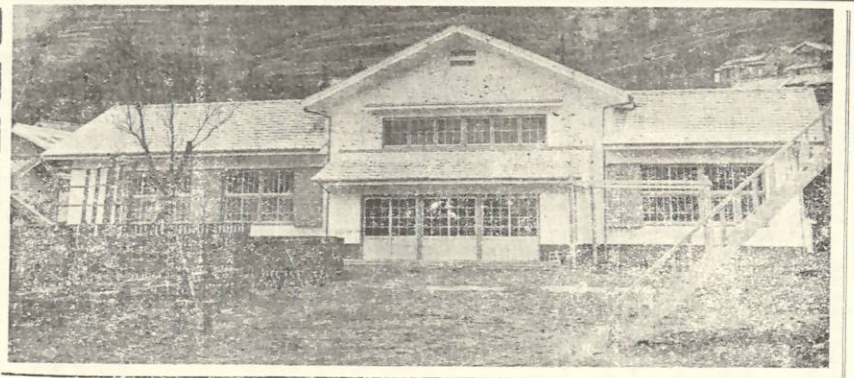

かん水耕種の時代來る

段畑に灌水ポンプの朗報

今までは日照りがつづいても雨乞いをしたり、ためいき灌水すれば増収出来ることが判然しておりながら、労力施設等の不足から、手をこまぬいているのが現狀ではなかつたでしょうか。

今度米國製ハイプロポンプが日本に初目見得しております。これは世界をアッと云わせた最新型の超軽量超小型、超强力のローラー式ポンプです。皆様の御參考までにこのポンプの性能を紹介致します。

このポンプにも色々の型があるわけですが、標準型の一例をとって見ますと

一、目方は一貫三百匁

二、常用圧力が三百ポンド

三、毎時吸い上げる水の量が四十五石この水を

四、高さ（最高）七〇〇尺まで上げることができます

五、所要馬力は噴霧に使う場合は二馬力、灌水の場合には三～四馬力でその用途は

六、果樹園の灌水、動力噴霧、消防ポンプ、畑地、水田、農薬用は勿論工業用にも使われます。

このポンプは、眞空ポンプの原理を巧みに利用し、ポンプ内部の摩擦は自体で潤滑されますので潤滑油は全然不用です。本体はニッケルクローム合金で耐酸性、耐アルカリ性最も强く、シャフトはステンレスでベアリングは密閉式ボールベアリングを使用しております。価格は二七〇〇〇円。詳細は町産業課までお問合せ下さい

完成見込

町保育所	31年2月1日	
着工	31年3月28日	
竣功	31年4月1日	
敷地	總面積	279坪
總工費	約	200万円
開所		

写眞説明

自治教室

地財法

地方財政再建促進特別措置法と云う長たらしい名前の法律を縮めて簡單に地財法と略称しております。

地方財政は年々其の規模がふくれて昭和三十年では殆んど國の豫算に近い金額となっております。

もとより地方には財源の裏づけがないため殆んどの地方團体は赤字を出しておりますこの赤字が年々増加の傾向にあります。

即ち昭和二十六年には一〇二億円であった赤字が二十七年には三〇一億となり更に二十八年には四六二億となり二十九年には七〇〇億と漸次年を逐って増加しております。

この赤字の原因については地方財政は年々其の規模が増大して行くのに反して地方財政を放っておくことは殆んど不可能であり地方自治の破壊であるばかりでなく國の基を揺がす重大事であります。

そこで二十四國会で赤字を解消して將来も赤字を出さない様にしようと云う目的で出来たのが所謂「地財法」であります。

伊方町部落農業指導員が生れました

本町畜産及び農業技術等を部落及び個々農家へ普及浸透の徹底を図る農業技術の改善、農業経営の安定、生活の向上を期し農業振興に資する爲部落農業指導員を設置致しました。この指導員の当面の任務と致しましては病害虫防除の指導徹底に関する事項と殺ましてホリドール等パラチオン剤使用の際の指導、町設置動力防除機具の使用管理等です。しかしその他、個々農家と町産業課、農協共済、普及員をつなぐ橋渡しの役目をもつて居りますから、遠慮無く御相談下さい

指導員の氏名と担当区域は左の通りです

氏名	担当区域
宮藤實美	大浜
永井藤英	中之浜
井村勝秋	仁田之浜
安部安志	河内
中田幹夫	溪浦、小中浦
辻敏御	伊方
大沼和明	亀浦
矢野順三	中浦

新農村建設總合對策について

新農村建設總合對策とは

新農村建設とか、農業振興總合計画と云う言葉が最近お役所等で盛んに使われる様になりこの面に關心を持っている皆様方にはもう既、新聞やラジオ等によって大方想像がついていられることと思います然しこの言葉にはこれから町内の隅々迄一人漏らず是非共知って戴かなければなりませんので今回はその出発点として新農村建設総合対策とおどんなものかと云う簡單で少し解り易く述べて見たいと思います。

一口に云いますと我々の記憶に生々しいところですがこの歴史的な町村合併はまだ続けて行はれていることを揚げなければならないと思います。

新農村建設總合對策

上

新農村建設計画を採り上げて村の產業や生活を良くする計画を樹て國の補助や資金を借り自己負担と併せてそれ等の事業を実施するという事になりました。新農村建設總合對策とは

一、新農村建設總合對策は町村合併に対する政府の代償である

ひとところ町村合併と云う言葉が話題になって全國民の関心を集中させた事は我々の記憶に生々しいところですがこの歴史的な町村合併はまだ続けて行はれていることを揚げなければならないと思います。

この点については種々原因があります、大きな問題としては、日本農業の動向が戰後著しく轉換して来たことに今まで生産コストの高かった日本の農産物のコストの切下げを行い、國際的に堂々と歩んで行ける日本の農業にしなければならないのです。

次に理由の第二点として見過すことの出来ないことは合併によって市や町の都市に編入された場合、兎角農政が軽んぜられる恐れがあると思います。その他列記する事です。今大抵の縣や市町村では赤字財政で苦しんでおり、毎年頻繁として起る災害復旧等の土木事業や、学校の建築に予算が喰われるため、國の援助がなければ零細で貧乏で、然も成績も敏速に顯れていない今日如何に困難であっても何等かの対策を施さなければならないことは、誰でも感じていられると思います。然らばその方法はと必ず云われるでしょう。

（以下紙面の都合により次号）

バラチオン劑等の取扱い方が變りました

昨年迄はバラチオン剤等病害虫防除を行う計画を持（ホリドール、パラチオン）の使用は共同で指導者が行組合長、又は区長に相談ついて居れば誰が使用して、その部落を單位にしも、並し支なかったのですて病害虫防除組合を結成し知事の指定を受ける様にが今年からは、知事の指定を受けないとパラチオン剤て下さい、指定の事ム手続等を買う事も使用する事も色の詳細については、町産出來なくなりました。今年薬課係迄御問合せ下さいパラチオン剤等を使用して

篠上清光　川永田豊之浦
渡辺一満　奥向
菊池傳治　畑、須賀
根本六夫　久保、西、
井樋蕪造　古屋敷、加周
山岡明敏　田之浦
野崎村　島津、大成
二見本浦

動力防除機具整備さる

＝動噴、ミスト等＝

農作物病害虫の防除は、皆さんの積極的な防除によって大きな成果を挙げ、食糧増産に寄與されていますが、この度町の病害虫防除協議会に動力噴霧機及ミスト機（背負式の動噴で撒粉機と併用になって居ります）を整備致しました。これからの共同防除には、又個人防除に於ても、昨年の様に借物でなく、私達の機械ができた訳です。借入れを希望される方は、普及員を通じて、又直接町産業課へ御申込み下さい。

尚賃付料は一日四〇〇円時間が半日未満の様に短時間の場合は一回二〇〇円となって居ります

病害虫防除に機動力を発揮しその徹底を期しましょう

たばこは町内で買いましょう

今年は煙草の消費税が昨年より少し上りました。昨年は一一五分の一〇で約八分七厘でありましたが今年は一一〇分の九で九分になりました。

この消費税は町内の賣上げ高によって確実に役場に公収から支拂われます。

三十一年度は町内の賣上げ高を千六百七十万円と見込

を立てて百五十万三千円の税収入を見込んでおります。

愛煙家の方々は他出、旅行出張などの時には是非町内の煙草を買い込んで出て頂きますと役場金も町には入り金も町に落ちます。外出先で煙草を買えば其の税金はよその土地へ入ります。

たばこは町内で買いましょう

鳥獣飼養についてのお知らせ

野生の鳥獣は狩猟期以外は農林大臣若しくは知事の許可なくして捕獲又は飼養する事は出来ないと法律で定められていますが、可愛い小鳥の巣立期を控えて、無許可で密猟する者が多数あるように見受けますので、違反者は狩猟監視員、伊方では産業課（岡村）及び警察官に発見されれば狩猟法によって処罰されますから

鳥獣を飼養しようと思う人は今までは四十才以上で一人二羽であったが、今年度から一種類三羽三種類で十羽となり、子供でも飼養出来るようになったから印鑑と手數料百五十円持參の上役場産業課へ申込まれたい

雜觀雜記

「もう選挙なんか誰かしてやるもんか」乱斗國会に対する巷の憤激である。一度秩序よりも権力の秩序に郷愁を覚え易い。

か、どろつきの集團に対する不信の現れが主権放棄に発展する。

あんな議員に誰がした。敷組は体を張ってでも法案通過を阻止せよと激勵するし労組は暴力議員を英雄の様に称讃尊敬している。

民主主義の國とは別の國の動物らしい。

十年の浅い年月で完全無欠な國会運営を望まないし理想的な二大政党政治も期待はしないが、せめて立派な議会ルールを打立てようとする努力位は拵って然る可きだと思う。

横範議会の英國が今日あるのは五百年の永い努力と経験と研究の風雪に耐かれたものである

民主主義の苗木を植つ放しでは立派な生木を望むことは無理である。寒い日の霜より冬の日よりも、暑い日の日よりも、日本の土壌が暴力議員と云う砂礫土では到底不適地に苗は育たないだろう、と云うことが逆説的な危険を語る。独裁の强制と圧迫等かの援助を要請せねばならない点にあります。

事実零細な個々の農民の資金や力量は微弱であり、ばらばらでは何一つ出来ないのでありまして、過去の歴史が明らかに立証しています。

人口と戸數の五月

人口	12.862
戸數	2.651

昭和30年10月4日 第種三郵便物認可　昭和31年6月20日　弘　報　伊　方　町　（毎月一回）　定價一部3円　第9号　【2】

参議員選挙 投票日は七月八日

このたび参議院全國区選出並に地方区議員議員選挙が行われる事になりました投票日は七月八日午前七時から午後六時までです

有權者の皆さんは一人残らず投票しましょう

投票の場所は次の通りです

第一投票区投票所　伊方町役場

第二　〃　水ヶ浦小学校

第三　〃　有善第小学校

第四　〃　川永田公民館

第五　〃　豊之浦公民館

第六　〃　九町小学校

第七　〃　町見中学校

第八　〃　二見小学校

第九　〃　大成公会堂

第十　〃　鳥津公会堂

尚投票用紙は全國区が赤地方区議員が黒に色分けしてありますから間違いない様にして下さい

投票当日やむを得ない事情で投票所に来ない者又は当日行われる事になりました投票は七月八日午前七時から午後六時までです

投票執務時間（午前八時三十分から午後五時まで）中投票執務は町見支所へおいで下さい

彰表局便子供郵

伊方町水ケ浦小学校もどり子供郵便局は去る五月二日郵政省貯金局長より左記のように表彰せられた

感謝状

ちびっこども郵便局長殿

みなさんはみなが いちにちを合わせて とども郵便局をつくり貯金をして良

二、面積

私の町、私の村（地方色豊かな郷土風景）

三、サイズ

四プ切（作品は自由、出品枚数制限せず應募作品は返却せず）

四、締切日　十月末日

郵政省貯金局長　松原

設立年月日昭和二十六年四月一日

貯金者数二〇二名一〇〇%

貯金総額六一六、三四一円

民縣寫眞コンクールについて

とのことで郡において左記要領による写真コンクールが実施せられる事になりましたので希望者は應募して下さい。

一、題目

郡民が写真を通じて郡政への關心を深め情操を豊かにする

二、面積

私の町、私の村（地方色豊かな郷土風景）

三、サイズ

四プ切（作品は自由、出品枚数制限せず應募作品は返却せず）

四、締切日　十月末日

五、発表

十一月中旬（愛媛新聞および各対勝事務所市町村役場入賞の場合は直接本人に通知する）

六、送り先

松山局区内愛媛新聞内愛媛郡知事公室企画広報課

七、審査

知事公室主幹

次の審査員で審査を行う

知事公室長

総務部長

企画調整課長

郡内写真作家（未定）

八、賞

一等　一名

二等　二名

輕油使用税免除についてのお知らせ

三等　五名

佳作　若干名

昭和三十一年六月一日より軽油一瓩に対し一〇八円の税金がいる事になって居りますが、農業用及び水産用として使用する場合は、先地方事務所財務課木村氏まで代表者がいって申請すれば切符があれば教会はいりませんから御通知します

第三次自衛官（二十士）募集について

防衛庁においては陸上海上及び航空自衛官の増員分及び欠員分の充足のため次のとおり募集を実施することになりましたので国土防衛に協力して應募されるようお知せします

一、採用予定人員（全國）

陸上自衛官（二士）　約一二、一〇〇〇名

海上自衛官（二士）　約二〇〇名

航空自衛官（二士）　約五〇〇名

2、受付期間

六月十六日から

八月三十日まで

3、試験期日

九月二十一日から十月五日まで

4、試験場（未定）

愛媛郡で三ケ所～五ケ所

尚くわしい事は役場係へ問合せて下さい

水稲耕種について

一、健苗の育成

1、苗代実播は床すれ～の減水とする

2、氣温低い場合、出水で水温低い時は日和の日中三時間程度落水し夜間深水とする

3、今年は特に水温が低いからアオミドロ、アオサが発生するから床面水深を一寸に努し、坪当硫酸銅水二瓩に一反の割合について、如露などに撒布して一日そのままとして、翌日水を落して入れかえるとよい。

4、健苗の採りぬく苗代は苗取り五日前に石灰坪当り三〇反の割に撒布するとよい

5、苗代においてマダニ、コバエ防除のためにマラソンを水一斗に一勺入れて撒布すると防除が出来ると共にイシダ病の防除が出来るから必ず撒布すること

6、田植七日前にホリドール二千倍液の撒布をする事

二、本田の部

1、泥田地帯並に地力ある上田は、肥料は分施せずに基肥として代掻前（田植七日～十日前）に施用御込するとよい

2、秋落田に於ては田植十日前に硅酸カルシウムを反当四〇乃至六〇貫撒布使用すると収量を増して秋落防止に効果大なり

3、田植は出来得るだけ小株密植として坪当六〇株以上を確保するようにする事が秋落の安定化が図れる。

栽植標準例

株間	畦巾	坪当り株数
六寸	一尺	六〇
六寸	九寸	六七
五寸	九寸	八〇
五寸	八寸	九〇

1、株本数は四本を標準とする

2、植え方は浅植と極力する

3、田うえは日和に行うこと

4、一番中耕は田うえ七日目頃に行い早期中耕とすることが大切である

5、水田肥料は普及員に相談の上農協に於て配合して施用することがよい

営農改善の道しるべ

農業改良普及員　篠川技師

1、健苗は季の栽培の第一條件にして、作柄の七部作を占めるので、苗を丈夫にする事が肝要です。

草丈が三寸程度伸びた頃に丈夫なものを一個の芽に三乃至四本残し其の他を芽抜して除地に畦巾一尺五寸位として、ネブカ植として、クスイ下肥をかけて置けば丈夫な良い苗となる。

次に芽養しを後の芽の間へ土を一握り入れて、下肥みもする。その時期は今後とるのがよい。定植（イモセエ）の時期に於いて、降雨なく旱天続きの時期に直播した場合は、二日乃至三日位採り苗として、今後植えとするのが最も大切です

2、苗選の芯が先端の二、三葉より内にあるものが良い。

3、甘藷の増産方法

農業の中央業務の色が淡色しかし、甘藷の栽培の第一條件として、作柄の七部作を占めるので、苗を丈夫にする事が肝要です。

4、苗選の芯が先端の二、三葉より内にあるものが良い。

5、節内から腋芽が出ているもの

以上の点に注意して、苗は必ず選別してよい苗のみを定植すること

使用する苗は長さ一尺二、三寸に伸びた頃にレンをつかみて基部の腋芽が三寸程度に伸びたところに苗取りをする。その時期は今後とるのがよい。定植（イモセエ）の時期に於いて、降雨なく旱天続きの時期に直播した場合は、二日乃至三日位採り苗として、今後植えとするのが最も大切です

今後トマト栽培は生産費の内に於て六七%を占め此が成否が最も大切であり、今月まで苗床に育てその後の管理は従来通りとして、七月下旬から八月上旬にわたる旱天時期に定植をし、朝に夕に適水し活着させ、早く勢力と心配ながら一週間頃までは流行の思いをする

今後トマト栽培は生産費の内に於て六七%を占め本葉四葉の頃までに一番丈夫な苗を一本残して行き、その後の管理は従来通りとして、七月下旬から八月上旬にわたる旱天時期に定植をし、朝に夕に適水し活着させ、早く勢力と心配ながら一週間頃までは流行の思いをする

うことによって移植法より収量も三割五分の増収となれば、坪当イモのつく節が六〇～七〇の確保が出来る斯様なる点を充分考慮して植付ければ反収伊方は平均四三〇貫の生産をあげ得ることが出来、現在の料字と技術を導入すれば反当三、五〇〇貫の収穫が出来る事が出来る。今後甘藷に於ては生産費を高め得る事により国際価格と競合し得ることとなり営農が既存化出来事るのであります

二、特産トマトの耕

1、直播栽培法

耕種法は直播栽培により行うことによって移植法より収量も三割五分の増収となれば、坪当イモのつく節が六〇～七〇の確保が出来る斯様なる点を充分考慮して植付ければ反収伊方は平均四三〇貫の生産をあげ得ることが出来、現在の料字と技術を導入すれば反当三、五〇〇貫の収穫が出来る事が出来る。今後甘藷に於ては生産費を高め得る事により国際価格と競合し得ることとなり営農が既存化出来事るのであります

2、特産トマトの耕

従来の慣行期　七月末十日

従来の慣行期は七月末十日頃に第一回の間引を致して本葉四葉の頃までに一番丈夫な苗を一本残して行き、その後の管理は従来通りとして、七月下旬から八月上旬にわたる旱天時期に定植をし、朝に夕に適水し活着させ、早く勢力と心配ながら一週間頃までは流行の思いをする

うことによって移植法より収量も三割五分の増収となれば、坪当イモのつく節が六〇～七〇の確保が出来る斯様なる点を充分考慮して植付ければ反収伊方は平均四三〇貫の生産をあげ得ることが出来、現在の料字と技術を導入すれば反当三、五〇〇貫の収穫が出来る事が出来る。今後甘藷に於ては生産費を高め得る事により国際価格と競合し得ることとなり営農が既存化出来事るのであります

1、直播栽培法

直播栽培は生産費の内に於て六七%を占め本葉四葉の頃までに一番丈夫な苗を一本残して行き、その後の管理は従来通りとして、七月下旬から八月上旬にわたる旱天時期に定植をし、朝に夕に適水し活着させ、早く勢力と心配ながら一週間頃までは流行の思いをする

2、特産トマトの耕

従来の慣行期　七月末十日

従来の慣行期は七月末十日頃に第一回の間引を致して本葉四葉の頃までに一番丈夫な苗を一本残して行き、その後の管理は従来通りとして、七月下旬から八月上旬にわたる旱天時期に定植をし、朝に夕に適水し活着させ、早く勢力と心配ながら一週間頃までは流行の思いをする

①特産トマトの耕

南予特有の段畑傾斜地営農

南予特有の段畑傾斜地営農に於ては古風と旱魃のために夏作営農に於て、特に果実の発育が不安定なる点が最も問題となる。

②直播の仕方

従来行っているように畦巾三尺、株間一尺五寸として株間の部分を巾一尺の割に間引する。

③播種呼期

従来の播種は七月末十日頃に播種し、一尺の割に間引する。

④特産トマトの耕

南予特有の段畑傾斜地営農

南予特有の段畑傾斜地営農に於ては古風と旱魃のために夏作営農に於て、特に果実の発育が不安定なる点が最も問題となる。

⑤直播の仕方

従来行っているように畦巾三尺、株間一尺五寸として株間の部分を巾一尺の割に間引する。

⑥播種呼期

従来の播種は七月末十日頃に播種し、一尺の割に間引する。

⑦特産トマトの耕

南予特有の段畑傾斜地営農

南予特有の段畑傾斜地営農に於ては古風と旱魃のために夏作営農に於て、特に果実の発育が不安定なる点が最も問題となる。

⑧特産トマトの耕

南予特有の段畑傾斜地営農

南予特有の段畑傾斜地営農に於ては古風と旱魃のために夏作営農に於て、特に果実の発育が不安定なる点が最も問題となる。

⑨特産トマトの耕

南予特有の段畑傾斜地営農

南予特有の段畑傾斜地営農に於ては古風と旱魃のために夏作営農に於て、特に果実の発育が不安定なる点が最も問題となる。

⑩特産トマトの耕

南予特有の段畑傾斜地営農

南予特有の段畑傾斜地営農に於ては古風と旱魃のために夏作営農に於て、特に果実の発育が不安定なる点が最も問題となる。

⑪特産トマトの耕

南予特有の段畑傾斜地営農

南予特有の段畑傾斜地営農に於ては古風と旱魃のために夏作営農に於て、特に果実の発育が不安定なる点が最も問題となる。

⑫特産トマトの耕

南予特有の段畑傾斜地営農

南予特有の段畑傾斜地営農に於ては古風と旱魃のために夏作営農に於て、特に果実の発育が不安定なる点が最も問題となる。

⑬特産トマトの耕

南予特有の段畑傾斜地営農

南予特有の段畑傾斜地営農に於ては古風と旱魃のために夏作営農に於て、特に果実の発育が不安定なる点が最も問題となる。

⑭特産トマトの耕

南予特有の段畑傾斜地営農

南予特有の段畑傾斜地営農に於ては古風と旱魃のために夏作営農に於て、特に果実の発育が不安定なる点が最も問題となる。

⑮特産トマトの耕

南予特有の段畑傾斜地営農

南予特有の段畑傾斜地営農に於ては古風と旱魃のために夏作営農に於て、特に果実の発育が不安定なる点が最も問題となる。

⑯特産トマトの耕

南予特有の段畑傾斜地営農

南予特有の段畑傾斜地営農に於ては古風と旱魃のために夏作営農に於て、特に果実の発育が不安定なる点が最も問題となる。

⑰特産トマトの耕

南予特有の段畑傾斜地営農

南予特有の段畑傾斜地営農に於ては古風と旱魃のために夏作営農に於て、特に果実の発育が不安定なる点が最も問題となる。

⑱特産トマトの耕

南予特有の段畑傾斜地営農

南予特有の段畑傾斜地営農に於ては古風と旱魃のために夏作営農に於て、特に果実の発育が不安定なる点が最も問題となる。

⑲特産トマトの耕

南予特有の段畑傾斜地営農

南予特有の段畑傾斜地営農に於ては古風と旱魃のために夏作営農に於て、特に果実の発育が不安定なる点が最も問題となる。

⑳特産トマトの耕

南予特有の段畑傾斜地営農

南予特有の段畑傾斜地営農に於ては古風と旱魃のために夏作営農に於て、特に果実の発育が不安定なる点が最も問題となる。

㉑特産トマトの耕

南予特有の段畑傾斜地営農

南予特有の段畑傾斜地営農に於ては古風と旱魃のために夏作営農に於て、特に果実の発育が不安定なる点が最も問題となる。

㉒特産トマトの耕

南予特有の段畑傾斜地営農

南予特有の段畑傾斜地営農に於ては古風と旱魃のために夏作営農に於て、特に果実の発育が不安定なる点が最も問題となる。

㉓特産トマトの耕

南予特有の段畑傾斜地営農

南予特有の段畑傾斜地営農に於ては古風と旱魃のために夏作営農に於て、特に果実の発育が不安定なる点が最も問題となる。

㉔特産トマトの耕

南予特有の段畑傾斜地営農

南予特有の段畑傾斜地営農に於ては古風と旱魃のために夏作営農に於て、特に果実の発育が不安定なる点が最も問題となる。

㉕特産トマトの耕

南予特有の段畑傾斜地営農

南予特有の段畑傾斜地営農に於ては古風と旱魃のために夏作営農に於て、特に果実の発育が不安定なる点が最も問題となる。

㉖特産トマトの耕

南予特有の段畑傾斜地営農

南予特有の段畑傾斜地営農に於ては古風と旱魃のために夏作営農に於て、特に果実の発育が不安定なる点が最も問題となる。

㉗特産トマトの耕

南予特有の段畑傾斜地営農

南予特有の段畑傾斜地営農に於ては古風と旱魃のために夏作営農に於て、特に果実の発育が不安定なる点が最も問題となる。

㉘特産トマトの耕

南予特有の段畑傾斜地営農

南予特有の段畑傾斜地営農に於ては古風と旱魃のために夏作営農に於て、特に果実の発育が不安定なる点が最も問題となる。

㉙特産トマトの耕

南予特有の段畑傾斜地営農

南予特有の段畑傾斜地営農に於ては古風と旱魃のために夏作営農に於て、特に果実の発育が不安定なる点が最も問題となる。

㉚特産トマトの耕

南予特有の段畑傾斜地営農

南予特有の段畑傾斜地営農に於ては古風と旱魃のために夏作営農に於て、特に果実の発育が不安定なる点が最も問題となる。

㉛特産トマトの耕

南予特有の段畑傾斜地営農

南予特有の段畑傾斜地営農に於ては古風と旱魃のために夏作営農に於て、特に果実の発育が不安定なる点が最も問題となる。

㉜特産トマトの耕

南予特有の段畑傾斜地営農

南予特有の段畑傾斜地営農に於ては古風と旱魃のために夏作営農に於て、特に果実の発育が不安定なる点が最も問題となる。

㉝特産トマトの耕

南予特有の段畑傾斜地営農

南予特有の段畑傾斜地営農に於ては古風と旱魃のために夏作営農に於て、特に果実の発育が不安定なる点が最も問題となる。

㉞特産トマトの耕

南予特有の段畑傾斜地営農

南予特有の段畑傾斜地営農に於ては古風と旱魃のために夏作営農に於て、特に果実の発育が不安定なる点が最も問題となる。

㉟特産トマトの耕

南予特有の段畑傾斜地営農

南予特有の段畑傾斜地営農に於ては古風と旱魃のために夏作営農に於て、特に果実の発育が不安定なる点が最も問題となる。

㊱特産トマトの耕

南予特有の段畑傾斜地営農

南予特有の段畑傾斜地営農に於ては古風と旱魃のために夏作営農に於て、特に果実の発育が不安定なる点が最も問題となる。

㊲特産トマトの耕

南予特有の段畑傾斜地営農

南予特有の段畑傾斜地営農に於ては古風と旱魃のために夏作営農に於て、特に果実の発育が不安定なる点が最も問題となる。

㊳特産トマトの耕

南予特有の段畑傾斜地営農

南予特有の段畑傾斜地営農に於ては古風と旱魃のために夏作営農に於て、特に果実の発育が不安定なる点が最も問題となる。

㊴特産トマトの耕

南予特有の段畑傾斜地営農

南予特有の段畑傾斜地営農に於ては古風と旱魃のために夏作営農に於て、特に果実の発育が不安定なる点が最も問題となる。

㊵特産トマトの耕

南予特有の段畑傾斜地営農

南予特有の段畑傾斜地営農に於ては古風と旱魃のために夏作営農に於て、特に果実の発育が不安定なる点が最も問題となる。

㊶特産トマトの耕

南予特有の段畑傾斜地営農

南予特有の段畑傾斜地営農に於ては古風と旱魃のために夏作営農に於て、特に果実の発育が不安定なる点が最も問題となる。

㊷特産トマトの耕

南予特有の段畑傾斜地営農

南予特有の段畑傾斜地営農に於ては古風と旱魃のために夏作営農に於て、特に果実の発育が不安定なる点が最も問題となる。

㊸特産トマトの耕

南予特有の段畑傾斜地営農

南予特有の段畑傾斜地営農に於ては古風と旱魃のために夏作営農に於て、特に果実の発育が不安定なる点が最も問題となる。

㊹特産トマトの耕

南予特有の段畑傾斜地営農

南予特有の段畑傾斜地営農に於ては古風と旱魃のために夏作営農に於て、特に果実の発育が不安定なる点が最も問題となる。

㊺特産トマトの耕

南予特有の段畑傾斜地営農

南予特有の段畑傾斜地営農に於ては古風と旱魃のために夏作営農に於て、特に果実の発育が不安定なる点が最も問題となる。

㊻特産トマトの耕

南予特有の段畑傾斜地営農

南予特有の段畑傾斜地営農に於ては古風と旱魃のために夏作営農に於て、特に果実の発育が不安定なる点が最も問題となる。

㊼特産トマトの耕

南予特有の段畑傾斜地営農

南予特有の段畑傾斜地営農に於ては古風と旱魃のために夏作営農に於て、特に果実の発育が不安定なる点が最も問題となる。

㊽特産トマトの耕

南予特有の段畑傾斜地営農

南予特有の段畑傾斜地営農に於ては古風と旱魃のために夏作営農に於て、特に果実の発育が不安定なる点が最も問題となる。

㊾特産トマトの耕

南予特有の段畑傾斜地営農

南予特有の段畑傾斜地営農に於ては古風と旱魃のために夏作営農に於て、特に果実の発育が不安定なる点が最も問題となる。

㊿特産トマトの耕

南予特有の段畑傾斜地営農

南予特有の段畑傾斜地営農に於ては古風と旱魃のために夏作営農に於て、特に果実の発育が不安定なる点が最も問題となる。

(51)特産トマトの耕

南予特有の段畑傾斜地営農

南予特有の段畑傾斜地営農に於ては古風と旱魃のために夏作営農に於て、特に果実の発育が不安定なる点が最も問題となる。

(52)特産トマトの耕

南予特有の段畑傾斜地営農

南予特有の段畑傾斜地営農に於ては古風と旱魃のために夏作営農に於て、特に果実の発育が不安定なる点が最も問題となる。

(53)特産トマトの耕

南予特有の段畑傾斜地営農

南予特有の段畑傾斜地営農に於ては古風と旱魃のために夏作営農に於て、特に果実の発育が不安定なる点が最も問題となる。

(54)特産トマトの耕

南予特有の段畑傾斜地営農

南予特有の段畑傾斜地営農に於ては古風と旱魃のために夏作営農に於て、特に果実の発育が不安定なる点が最も問題となる。

(55)特産トマトの耕

南予特有の段畑傾斜地営農

南予特有の段畑傾斜地営農に於ては古風と旱魃のために夏作営農に於て、特に果実の発育が不安定なる点が最も問題となる。

(56)特産トマトの耕

南予特有の段畑傾斜地営農

南予特有の段畑傾斜地営農に於ては古風と旱魃のために夏作営農に於て、特に果実の発育が不安定なる点が最も問題となる。

(57)特産トマトの耕

南予特有の段畑傾斜地営農

南予特有の段畑傾斜地営農に於ては古風と旱魃のために夏作営農に於て、特に果実の発育が不安定なる点が最も問題となる。

(58)特産トマトの耕

南予特有の段畑傾斜地営農

南予特有の段畑傾斜地営農に於ては古風と旱魃のために夏作営農に於て、特に果実の発育が不安定なる点が最も問題となる。

(59)特産トマトの耕

南予特有の段畑傾斜地営農

南予特有の段畑傾斜地営農に於ては古風と旱魃のために夏作営農に於て、特に果実の発育が不安定なる点が最も問題となる。

(60)特産トマトの耕

南予特有の段畑傾斜地営農

南予特有の段畑傾斜地営農に於ては古風と旱魃のために夏作営農に於て、特に果実の発育が不安定なる点が最も問題となる。

(61)特産トマトの耕

南予特有の段畑傾斜地営農

南予特有の段畑傾斜地営農に於ては古風と旱魃のために夏作営農に於て、特に果実の発育が不安定なる点が最も問題となる。

(62)特産トマトの耕

南予特有の段畑傾斜地営農

南予特有の段畑傾斜地営農に於ては古風と旱魃のために夏作営農に於て、特に果実の発育が不安定なる点が最も問題となる。

(63)特産トマトの耕

南予特有の段畑傾斜地営農

南予特有の段畑傾斜地営農に於ては古風と旱魃のために夏作営農に於て、特に果実の発育が不安定なる点が最も問題となる。

(64)特産トマトの耕

南予特有の段畑傾斜地営農

南予特有の段畑傾斜地営農に於ては古風と旱魃のために夏作営農に於て、特に果実の発育が不安定なる点が最も問題となる。

(65)特産トマトの耕

南予特有の段畑傾斜地営農

南予特有の段畑傾斜地営農に於ては古風と旱魃のために夏作営農に於て、特に果実の発育が不安定なる点が最も問題となる。

(66)特産トマトの耕

南予特有の段畑傾斜地営農

南予特有の段畑傾斜地営農に於ては古風と旱魃のために夏作営農に於て、特に果実の発育が不安定なる点が最も問題となる。

(67)特産トマトの耕

南予特有の段畑傾斜地営農

南予特有の段畑傾斜地営農に於ては古風と旱魃のために夏作営農に於て、特に果実の発育が不安定なる点が最も問題となる。

(68)特産トマトの耕

南予特有の段畑傾斜地営農

南予特有の段畑傾斜地営農に於ては古風と旱魃のために夏作営農に於て、特に果実の発育が不安定なる点が最も問題となる。

(69)特産トマトの耕

南予特有の段畑傾斜地営農

南予特有の段畑傾斜地営農に於ては古風と旱魃のために夏作営農に於て、特に果実の発育が不安定なる点が最も問題となる。

(70)特産トマトの耕

南予特有の段畑傾斜地営農

南予特有の段畑傾斜地営農に於ては古風と旱魃のために夏作営農に於て、特に果実の発育が不安定なる点が最も問題となる。

(71)特産トマトの耕

南予特有の段畑傾斜地営農

南予特有の段畑傾斜地営農に於ては古風と旱魃のために夏作営農に於て、特に果実の発育が不安定なる点が最も問題となる。

(72)特産トマトの耕

南予特有の段畑傾斜地営農

南予特有の段畑傾斜地営農に於ては古風と旱魃のために夏作営農に於て、特に果実の発育が不安定なる点が最も問題となる。

(73)特産トマトの耕

南予特有の段畑傾斜地営農

南予特有の段畑傾斜地営農に於ては古風と旱魃のために夏作営農に於て、特に果実の発育が不安定なる点が最も問題となる。

(74)特産トマトの耕

南予特有の段畑傾斜地営農

南予特有の段畑傾斜地営農に於ては古風と旱魃のために夏作営農に於て、特に果実の発育が不安定なる点が最も問題となる。

(75)特産トマトの耕

南予特有の段畑傾斜地営農

南予特有の段畑傾斜地営農に於ては古風と旱魃のために夏作営農に於て、特に果実の発育が不安定なる点が最も問題となる。

(76)特産トマトの耕

南予特有の段畑傾斜地営農

南予特有の段畑傾斜地営農に於ては古風と旱魃のために夏作営農に於て、特に果実の発育が不安定なる点が最も問題となる。

(77)特産トマトの耕

南予特有の段畑傾斜地営農

南予特有の段畑傾斜地営農に於ては古風と旱魃のために夏作営農に於て、特に果実の発育が不安定なる点が最も問題となる。

(78)特産トマトの耕

南予特有の段畑傾斜地営農

南予特有の段畑傾斜地営農に於ては古風と旱魃のために夏作営農に於て、特に果実の発育が不安定なる点が最も問題となる。

(79)特産トマトの耕

南予特有の段畑傾斜地営農

南予特有の段畑傾斜地営農に於ては古風と旱魃のために夏作営農に於て、特に果実の発育が不安定なる点が最も問題となる。

(80)特産トマトの耕

南予特有の段畑傾斜地営農

南予特有の段畑傾斜地営農に於ては古風と旱魃のために夏作営農に於て、特に果実の発育が不安定なる点が最も問題となる。

(81)特産トマトの耕

南予特有の段畑傾斜地営農

南予特有の段畑傾斜地営農に於ては古風と旱魃のために夏作営農に於て、特に果実の発育が不安定なる点が最も問題となる。

(82)特産トマトの耕

南予特有の段畑傾斜地営農

南予特有の段畑傾斜地営農に於ては古風と旱魃のために夏作営農に於て、特に果実の発育が不安定なる点が最も問題となる。

(83)特産トマトの耕

南予特有の段畑傾斜地営農

南予特有の段畑傾斜地営農に於ては古風と旱魃のために夏作営農に於て、特に果実の発育が不安定なる点が最も問題となる。

(84)特産トマトの耕

南予特有の段畑傾斜地営農

南予特有の段畑傾斜地営農に於ては古風と旱魃のために夏作営農に於て、特に果実の発育が不安定なる点が最も問題となる。

(85)特産トマトの耕

南予特有の段畑傾斜地営農

南予特有の段畑傾斜地営農に於ては古風と旱魃のために夏作営農に於て、特に果実の発育が不安定なる点が最も問題となる。

(86)特産トマトの耕

南予特有の段畑傾斜地営農

南予特有の段畑傾斜地営農に於ては古風と旱魃のために夏作営農に於て、特に果実の発育が不安定なる点が最も問題となる。

(87)特産トマトの耕

南予特有の段畑傾斜地営農

南予特有の段畑傾斜地営農に於ては古風と旱魃のために夏作営農に於て、特に果実の発育が不安定なる点が最も問題となる。

(88)特産トマトの耕

南予特有の段畑傾斜地営農

南予特有の段畑傾斜地営農に於ては古風と旱魃のために夏作営農に於て、特に果実の発育が不安定なる点が最も問題となる。

(89)特産トマトの耕

南予特有の段畑傾斜地営農

南予特有の段畑傾斜地営農に於ては古風と旱魃のために夏作営農に於て、特に果実の発育が不安定なる点が最も問題となる。

(90)特産トマトの耕

南予特有の段畑傾斜地営農

南予特有の段畑傾斜地営農に於ては古風と旱魃のために夏作営農に於て、特に果実の発育が不安定なる点が最も問題となる。

(91)特産トマトの耕

南予特有の段畑傾斜地営農

南予特有の段畑傾斜地営農に於ては古風と旱魃のために夏作営農に於て、特に果実の発育が不安定なる点が最も問題となる。

(92)特産トマトの耕

南予特有の段畑傾斜地営農

南予特有の段畑傾斜地営農に於ては古風と旱魃のために夏作営農に於て、特に果実の発育が不安定なる点が最も問題となる。

(93)特産トマトの耕

南予特有の段畑傾斜地営農

南予特有の段畑傾斜地営農に於ては古風と旱魃のために夏作営農に於て、特に果実の発育が不安定なる点が最も問題となる。

(94)特産トマトの耕

南予特有の段畑傾斜地営農

南予特有の段畑傾斜地営農に於ては古風と旱魃のために夏作営農に於て、特に果実の発育が不安定なる点が最も問題となる。

(95)特産トマトの耕

南予特有の段畑傾斜地営農

南予特有の段畑傾斜地営農に於ては古風と旱魃のために夏作営農に於て、特に果実の発育が不安定なる点が最も問題となる。

(96)特産トマトの耕

南予特有の段畑傾斜地営農

南予特有の段畑傾斜地営農に於ては古風と旱魃のために夏作営農に於て、特に果実の発育が不安定なる点が最も問題となる。

(97)特産トマトの耕

南予特有の段畑傾斜地営農

南予特有の段畑傾斜地営農に於ては古風と旱魃のために夏作営農に於て、特に果実の発育が不安定なる点が最も問題となる。

(98)特産トマトの耕

南予特有の段畑傾斜地営農

南予特有の段畑傾斜地営農に於ては古風と旱魃のために夏作営農に於て、特に果実の発育が不安定なる点が最も問題となる。

(99)特産トマトの耕

南予特有の段畑傾斜地営農

南予特有の段畑傾斜地営農に於ては古風と旱魃のために夏作営農に於て、特に果実の発育が不安定なる点が最も問題となる。

(100)特産トマトの耕

南予特有の段畑傾斜地営農

南予特有の段畑傾斜地営農に於ては古風と旱魃のために夏作営農に於て、特に果実の発育が不安定なる点が最も問題となる。

家畜関係について

一、家畜の飼養管理並び子豚去勢時期及び繁殖相談は、農業改良普及員に相談下さい指導に努ります

二、大家畜の人口授精は左記の方が免許を持って居りますので御利用願い度

伊方畜産事務所　清水技師

伊方町共済組合　横　技師

伊方担当普及員　篠川技師

明るい選挙でよい政治

人口

五月分

出生

死亡

四月分

出生

死亡