

広報

いかた -Ikata-

2024

6

NO.231

青空を泳ぐこいのぼり





[今月の表紙]

— こいのぼり祭り —

5月5日に、毎年行っている三崎公民館二名津分館のこいのぼり祭りが開催されました。高齢化が進むなかで3世代交流の場となっています。今年で16回目となるこいのぼり祭り、体育館のまわりには、明治40年から平成17年までののぼりが53枚も飾っており、その中で今年は、三崎高校吹奏楽部の演奏で盛り上がり、ゲーム大会、カラオケ自慢大会、餅まきをして賑わいました。外では風に乗って60体ほどのこいのぼりが青空を気持ちよく泳いでいました。

目次 - CONTENTS -

3	フォトレポート	22	三崎高校だより / 伊方スポーツセンターだより
5	町からのお知らせ	23	教育ニュース
15	佐田岬トーク (投句)	25	健康ひろば
16	町内の求人情報をお知らせします	27	子育てナビ
18	くらしのカレンダー	28	図書館だより
19	相談事業 / 年金ひろば / 伊方町クリーン情報	29	地域おこし協力隊通信
20	人権学習シリーズ / 広報文芸	30	あの人この人
21	佐田岬半島ミュージアム		



コールセンター「伊方ラボ」旧水ヶ浦小学校にオープン

4月11日、西日本を中心にコールセンター事業を展開しているアップセルテクノロジーズ(株) (東京都：高橋良太 代表取締役会長CEO) のコールセンター「伊方ラボ」がオープンしました。町内初となるコールセンターは、旧水ヶ浦小学校校舎の4階部分を再利用しており、廃校を利用したコールセンターは、愛媛県内でも初の取り組みとなります。

業務内容は、電話受付（お客様からの注文を電話で受け付け、商品名や数量を入力）や電話案内（お客様に電話し、定期コース等のご案内）などを行っており、最大30名の雇用を計画しています。求人情報等の詳細については下記までお問い合わせください。

【アップセルテクノロジーズ株式会社】

メール ikata-saiyo@upselltech-group.co.jp

電話番号 03-5986-0777 携帯番号 080-4154-2236

受付時間 9:00～18:00 (担当：武)



『タケノコ掘り体験』掘って、作って

4月20日、中央・町見公民館共催で『タケノコ掘り体験』を行いました。今年は開催日直前、猪にタケノコが食べられるというハプニングがありましたが、子どもたちの懸命な搜索により多くのタケノコを掘ることができました。また、中央公民館に帰ってからは大人の方に手伝ってもらいながら竹を切ったり削ったりし、ミニこいのぼりを作りました。この日の子どもたちは、タケノコを見つけては「あった!!」と歓声をあげたり、自分で作ったミニこいのぼりを見て喜んだりして、たいへん有意義な一日となったようでした。



火災予防と厄除けを祈願

4月21日、湊浦の八幡神社で地区の火災予防と家内安全、厄除けを祈願する愛宕様が行われました。

湊浦地区では、過去に火災が多く発生したため、火を鎮める神様「かぐつちのみこと」を祀る愛宕様の祭礼を伝承しています。

当日は雨天のため、役相撲の奉納と5年ぶり子ども相撲は取りやめとなりましたが、参加者は社殿で神事が行われ、地域の安全などを祈願しました。

今後も愛宕様行事が伝承され地域の方々が集い、盛大に行われるように参加者全員で願いました。



頭と体をリフレッシュ メディカルフィットネス

4月27日、瀬戸アグリトピアにおいて、伊方で起業されている大木喜知さんが頭の体操をフィットネスに組み込んで、生活習慣病などの予防を目的に「メディカルフィットネス」を開催しました。

赤と青のマットを使って足を動かしたりして体操をしました。「テレビを見ながらでもできます。毎日体を動かし、リフレッシュしてみましょう。」とご指導いただきました。

愛媛FC「伊方の日」

4月27日、愛媛FCマッチタウン「伊方町の日」と題し、ニンジニアスタジアムに伊方町から、三崎高校生や三崎小学校の児童、サダンディー・チビダンディーも応援に駆け付けました。

また、音楽グループ「メロディー」さんに歌で会場を盛り上げていただきました。対戦相手は強敵ヴァンフォーレ甲府で、先制点を奪われるなど終始手に汗握る試合展開となりましたが、見事2対1で勝利しました。当日はGW初日ということもあり多くの来場者で賑わっていました。



提供：愛媛FC

朗読ライブin古民家わが家亭

4月27日、夜に二名津わが家亭にて朗読ライブを開催しました。

朗読を守屋陽子氏、篠笛に竹内直子氏、沖縄三線を嶋本慶氏をお招きし、「泣いた赤鬼」「二名津の慈照院」の民話等を朗読のなか篠笛と三線を弾いていただきました。なかなか体験することのないイベントでしたのでしんみりと…朗読ライブを楽しみました。



顔認証でショッピング

5月1日から顔認証の登録済みの方は顔のみで買い物ができるというシステムができました。

えっ!! ほんとに顔だけで買い物ができるのか…少し不安そうではありましたが、従業員の方が写真を撮って買い物できていました。

顔認証登録は、開庁時に本庁・支所・出張所において受付をしています。9月30日までに登録いただきますと、デジタル商品券5,000円をプレゼントしますので、マイナンバーカードや運転免許証、保険証といった本人確認ができるものを持参のうえ、登録をお願いします。



春の星空観察会 ～佐田岬半島の星空を見てみよう～

5月11日、佐田岬半島ミュージアムで春の星空観察会が開催されました。講師に三崎高校公営塾の石口さんを迎え、今回で4回目になります。昨年8月から星空観察会を始め、春夏秋冬開催することができました。あいにく空は雲に覆われていたため春の星を見ることはできなかつたのですが、プラネタリウムを見ながら春の星空の目印、春の大曲線と春の大三角を教えていただき、新月の際に空を見るときれいに春の星が見えますということでした。参加者からの質問にも答えてくださいました。



高等学校等修学支援事業を実施します

内 令和6年度から、高校生等を養育している伊方町内居住の保護者に対し修学に要する経済的負担の軽減を図るため、修学費用の一部を補助します。

対 ・町内に居住している保護者で、高等学校等又は特別支援学校（小・中学部を含む）に通学する児童・生徒を養育している保護者（三崎高校への通学を目的とした寮利用者は除く）

※9月1日及び2月1日現在に在学している児童・生徒を対象とする
・町税等を滞納していない方

￥ 児童・生徒1人あたり月額5,000円
(年額最大60,000円)

上半期分（4～9月分）、下半期分（10～3月分）について、それぞれ地域商品券で支給します。

申 申請書に学生証の写しまたは在学証明書を添付してご提出ください。

様式は町HPからダウンロードしていただくか、事務局でお受け取りください。

高等学校等修学支援事業の
HPの詳細はこちら▶



問 教育委員会事務局 学校教育係
TEL 38-2660



「愛媛県HIV検査普及週間」のお知らせ

内 6月1日～7日は「愛媛県HIV検査普及週間」です。週間中、八幡浜保健所では「夜間エイズ検査」を無料で実施します。

日中、都合がつかない方もこの機会に検査を受けてみませんか？

時 6月5日(水) 18:00～19:30

所 八幡浜保健所（南予地方局八幡浜支局1階）

▶受付方法：無料・匿名・予約不要

▶電話相談：0894-22-4111（内線313）

※エイズ検査は、陰性の場合、当日30分程度で結果が出ます。

※エイズ検査・相談は、毎週月曜日（休日除く）

10時～11時にも予約制で行っていますので、ご利用ください。

問 八幡浜保健所 感染症対策係

TEL 0894-22-4111（内線313）

FAX 0894-22-0631

IKATA Information

町からのお知らせ

第2回「でじラボ伊方町」の開催について

時 6月7日(金) 13:30～（60分程度）（受付13:00～）

所 伊方町役場 6階 大会議室（伊方町湊浦1993番地1）

内 全国のITベンダーや先進企業の方々にお越しいただき、最新テクノロジーに関するセミナー（勉強会）を定期的（2か月に1回）に開催します。

第2回の今回は、大石 直子氏（NECネットエスアイ株式会社 営業統括本部 ビジネスプロセスイノベーション推進本部）を講師にお招きし、「災害時における情報弱者にも受けとめやすい情報伝達手段～能登半島地震、高知県日高村様の事例から学んだサービス～」をテーマに御講演いただきます。

なお、当日参加も可能とさせていただきますが、事前に下記連絡先まで連絡をお願いいたします。

対 一般社会人、役場職員、高校生 等

￥ 無料

申 電話

問 総合政策課 まちづくり・DX政策係
TEL 38-2659



令和6年度教科書展示会の開催について

時 6月14日(金)～30日(日) 9:30～18:00

※6月17日(月)、24日(月)、28日(金)を除く

所 伊方町立図書館（八幡浜市教科書センター 伊方分館）

内 令和6年度は、令和7年度からの使用に向けて中学校用教科書を採択する年です。その採択の対象となる中学校用教科書見本の展示会を開催します。どなたでも自由に閲覧できますので、ぜひご来館ください。

問 教育委員会事務局 学校教育係
TEL 38-2660



令和6年度後期高齢者歯科口腔健康診査について

時 令和6年6月1日(土)～令和7年2月28日(金)

内 愛媛県後期高齢者医療の被保険者の方を対象に、無料の歯科口腔健診を実施しております。お口の健康は、おいしい食事、楽しい会話はもちろんのこと、全身の健康にもつながります。この機会ぜひ歯科口腔健診を受診してください。

●健診項目

- ①問診 ②歯の状態（現在ある歯、入れ歯のかみ合わせやかむ力の確認）
- ③口腔機能評価（口の中の健康診査） ④保健指導

●受診方法

愛媛県後期高齢者医療広域連合へ電話または町民課医療対策係の窓口にて直接お申込みください。

後日、クーポン券、受診票、質問用紙、登録歯科医院一覧表等をセットにして郵送いたします。

※広域連合から受診をお勧めする方には、クーポン券を送付します。

クーポン券が届いたら、事前に実施医療機関に予約のうえ受診してください。

●注意事項

- ①歯科健診は期間中に1回のみです。後日重複受診が判明した場合は費用を請求させていただきますのでご了承ください。
- ②歯科口腔健診は無料ですが、その後の治療が行われる場合は有料となります。
- ③令和5年度より、訪問による後期高齢者歯科口腔健診が実施されております。

対象者のうち、骨折等で通院が難しい方や介護認定を受けている方が対象となります。詳細については、後期高齢者医療広域連合へお問い合わせください。



対 愛媛県後期高齢者医療被保険者の方

※6か月以上継続して入院している方や施設等に入所・入居している方は対象外です。

※受診をお勧めする方には、個別にクーポン券等を送付します。

申 愛媛県後期高齢者医療広域連合に電話、または町民課医療対策係の窓口で直接お申し込みください。

愛媛県後期高齢者医療広域連合事業課保健事業係

町民課医療対策係

問 愛媛県後期高齢者医療広域連合事業課保健事業係

広域連合 電話 (089) 911-7739 FAX (089) 911-7735

早期発見で、高齢者の虐待を防ぎましょう

高齢者虐待には暴力的な行為だけでなく、暴言や無視、嫌がらせ、必要な介護サービスの利用をさせない、世話をしないなどの行為や、勝手に高齢者のお金を使ってしまうなどの行為、性的な嫌がらせなどが含まれます。

外出の機会が少なくなったことにより、家庭内での精神的ストレスや介護負担の増大、経済的問題がきっかけとなって、高齢者虐待につながるものが心配されています。

また、介護する家族の負担は想像以上に大きなものです。「家族だからこそきちんとしなければ」という責任感や介護の疲れなどから虐待が始まることも少なくありません。ものわすれ相談などで専門家に認知症の高齢者への対応の仕方などの助言を受けたり、社会的なサービスを利用して介護者の負担を軽くすることで、高齢者の虐待を未然に防ぎ、状態を改善できることがあります。

高齢者の中には、辛くても不満があっても声を出せない人がいます。「もしかして虐待かな？」と気になったり、心配になったときは、迷わず地域包括支援センターへ相談してください。「高齢者虐待の防止、高齢者の養護者に対する支援等に関する法律」（高齢者虐待防止法）では、虐待に気づいた人は、市町村に通報義務があることが定められています。早期に発見し、第三者が介入することで虐待の深刻化を防ぐことができます。通報者が誰であるかなどの個人情報や、通報したことによる解雇等の不利益な扱いは受けないことも、法律で定められています。



問 地域包括支援センター TEL 38-2652

令和6年度 伊方町職員の募集について

募集職種、採用予定人員及び受験資格

募集職種		採用予定人員	年齢等要件
行政事務	上級	若干名	平成2年4月2日から平成15年4月1日までに生まれた者（21～34歳）で、大学卒業程度の学力を有する者（令和7年3月卒業見込みの者を含む）
土木	中級	若干名	平成2年4月2日以降に生まれた者（34歳まで）で、大学、高等専門学校等において土木工学に関する課程を専攻し、令和7年3月末までに卒業（見込み）の者
保健師	中級	若干名	平成2年4月2日以降に生まれた者（34歳まで）で、保健師の資格を有する者または令和6年度において取得見込みの者
保育士	中級	若干名	平成2年4月2日以降に生まれた者（34歳まで）で、保育士の資格及び幼稚園教諭の免許（1種または2種どちらでも可）の双方を有する者または令和6年度において取得見込みの者

※行政事務（初級）、管理栄養士、社会福祉士の試験については、9月22日(日)に実施予定です。（詳細は後日お知らせします。）

受付期間

令和6年5月27日(月)から6月10日(月)まで（執務時間中）受付けます。
なお、郵送の場合は6月10日(月)までの消印のあるものに限って受付けます。



受験要件

- (1) 日本国籍を有する者
- (2) 地方公務員法第16条各号のいずれにも該当しない者
- (3) 原則として、採用後に伊方町内に居住できる者

試験の方法等

◎一次試験

- (1) 試験種目
＜行政事務＞ 教養試験、事務適性検査
＜土木・保健師・保育士＞ 専門試験
- (2) 試験日及び場所
令和6年7月14日(日) 伊方町役場
- (3) 合格通知
令和6年7月下旬～8月上旬頃

◎二次試験（一次試験合格者について実施）

- (1) 試験種目
作文試験・面接試験
- (2) 試験日及び場所
令和6年8月中旬～9月上旬頃 伊方町役場
- (3) 合格通知
令和6年9月上旬～中旬頃

受験手続（申込用紙の請求）

※採用試験申込書の様式は町のホームページからダウンロードできます。

伊方町役場総務課または瀬戸支所、三崎支所でも交付します。

郵便で請求する場合は、必ず140円切手を貼った宛先明記の返信用封筒（A4判のものが入る大きさ）を同封してください。

必要書類

◎一次試験

- (1) 採用試験申込書（町指定のもの）
（写真を貼付すること）
- (2) 卒業・修了（見込）証明書及び成績証明書
- (3) 写真2枚（縦4cm×横3cm）
※申込書に貼付するものとは別に2枚必要
- (4) 資格職を受験される方は、資格証または資格取得見込証の写し

採用予定

合格者は、令和7年4月1日付で伊方町職員に採用の予定です。

※採用までに必要とされる資格を取得できなかった場合は、採用取り消しとなります。

受験手続、その他問い合わせ先

〒796-0301 西宇和郡伊方町湊浦1993番地1
伊方町役場 総務課 総務管理係
（電話）0894-38-2655



令和6年度 夜間・休日納税相談窓口開設のご案内

役場町民課では、お仕事などの都合で平日昼間に来庁できない方のために、下表のとおり夜間及び休日に町税の納付相談のための窓口を開設しています。相談を希望される場合は、必ず事前に電話予約をお願いします。

所 本庁1階 町民課税務係（本庁東側1階時間外入り口からお入りください。）

内 納税相談、町税（町県民税・固定資産税・軽自動車税）・国保税の納付、口座振替の申込み（預貯金通帳と口座届出印が必要）

問 電話による納税相談（電話 38-2650）

月	町税の種類	納期限 【口座振替日】	夜間相談日 (18:00~20:00)	休日相談日 (8:30~12:00)
6	町県民税・固定資産税・国民健康保険税（第1期）	7月1日(月)	25日(火)	23日(日)
7	町県民税・固定資産税・国民健康保険税（第2期）	7月31日(水)	23日(火)	28日(日)
8	町県民税・固定資産税・国民健康保険税（第3期）	9月2日(月)	27日(火)	25日(日)
9	町県民税・固定資産税・国民健康保険税（第4期）	9月30日(月)	24日(火)	29日(日)
10	町県民税・固定資産税・国民健康保険税（第5期）	10月31日(水)	22日(火)	27日(日)
11	町県民税・固定資産税・国民健康保険税（第6期）	12月2日(月)	26日(火)	24日(日)
12	町県民税・固定資産税・国民健康保険税（第7期）	1月6日(月)	24日(火)	15日(日)
1	町県民税・固定資産税・国民健康保険税（第8期）	1月31日(金)	28日(火)	26日(日)
2	町県民税・固定資産税・国民健康保険税（第9期）	2月28日(金)	25日(火)	23日(日)
3	町県民税・固定資産税・国民健康保険税（第10期）	3月31日(月)	25日(火)	23日(日)

※開設日は変更する場合があります。

町営住宅入居者募集

◆申込期限

6月5日(水)17:00まで

◆入居資格

収入基準や地方税等公共料金の滞納がないこと等の基準を満たす必要がありますので、詳しくはお問い合わせください。

◆その他

- ・修繕期間が必要な未修繕物件も含まれます。
- ・申込み多数の場合は抽選となります。
- ・詳しくはお問い合わせください。

問 建設課 建設管理係 TEL 38-2656

番号	団地名	場所	募集戸数	間取り	月額家賃（※1）	建築年度
①	湊中団地	湊浦	1戸	2DK	22,400円~33,400円	平成24年度
②	沖の城団地	九町	1戸	3DK	19,600円~29,200円	平成4年
③	三机団地	三机	5戸	2DK	14,100円~22,300円	平成1年
④	上倉団地	上倉	3戸	3DK	6,600円~9,800円	昭和58年
⑤	砂田団地	二名津	4戸	3DK	12,300円~18,400円	昭和61年
⑥	水口団地	二名津	1戸	3DK	13,600円~20,300円	平成2年
⑦	塩成振住宅	塩成	2戸	2DK	10,000円	昭和59年
⑧	内の浦住宅	串	1戸	4K	13,000円	昭和54年

※1 ①~⑥の家賃は所得に応じた額になります。⑦~⑧の家賃は定額です。

※2 湊中団地（No.1）以外の物件はエレベーターはありません。

令和6年度 区長さん・自治公民館主事さん

令和6年度の各地区の区長さん、自治公民館主事さんです。＝敬称略＝
今後、各地区と町を結ぶパイプ役としてお世話いただく皆さん、1年間よろしくお願ひします。

伊方地区		
地区名	区長	公民館主事
大浜	明神秀幸	米田光孝
中之浜	山口康平	堀口智基
仁田之浜	松下芳正	徳江尚
河内	二宮正光	安部直行
湊浦一	中田圭一	橋本利彦
湊浦二	山神勇有希	村田毅
小中浦	大瀧正一	長野照道
伊方越	兵頭慎二	二宮勝久
亀浦	中田卓也	窪田力
中浦	佐竹卓	亀井教行
川永田一	菊池嘉起	小川春光
川永田二	菅野昭男	中川靖彦
豊之浦	井上浩一	山崎勝司
奥	森元修治	兵頭悦郎
向	谷口靖彦	浪下龍侍
畑	菊池範弘	三好一人
須賀	脇田憲一	門田光一
久保	井上喜樹	松田光一
西	徳田正信	根来伸次
二見	大野信幸	高野真二
加周	今泉博司	西村卓師
田之浦	志賀一重	高橋幸佑
古屋敷	井櫻俊三	大山一夫
大成	小島勤	藤岡宏一
鳥津	岩井清満	鳥津広喜

瀬戸地区		
地区名	区長	公民館主事
三机	稲井太郎	佐々木玄
上倉	小早川一夫	
松之浜	三浦義勝	
高浦	山本富美男	
佐市	山上年光	山上年光
塩成	井上若春	佐々木富士隆
足成	峯本安彦	竹林和樹
大江	富永正司	大久保聡俊
志津	藤原勲	藤原勲
小島	山下敏明	高橋勝也
大久	松井孝州	山本浩文
川之浜	阿部利明	是澤幸忠
田部・高茂	藤堂勝志	久世忠治
神崎	三好忠満	和田弘毅

三崎地区		
地区名	区長	公民館主事
三崎	福田正弘	中村治美
高浦	中村公計	宇藤透
佐田	桜井正司	長山松子
大佐田	八木正三	梶谷聖司
井野浦	中村高津	山下正明
与侈	宇都宮一行	小田和美
申	梶原知樹	梶原幹雄
正野	阿部莫皓	梶原直信
二名津	筒井長衛	長生博行
明神	大谷勉	大本則彦
松	寺坂豊司	大田甚好
名取	山下平重	宮部元治
釜木	鶴井尊一	阿部鈴子
平磯	梶原孝一	浅野正吾

公民館活動は、地域に根ざした文化活動、学習活動を通じて交流を深める場であり、人づくり・仲間づくりから地域づくり・まちづくりへと発展していく場です。

地域の活性化推進のために、「自分たちの地域は自分たちの手で」を合い言葉に、町民の皆さんは声を掛け合い積極的に自治公民館活動に参加しましょう。

“地域力” 応援します！

伊方町道路草刈り業務委託について

◆目的

従来、行政主導で実施してきた道路除草について、町と地域住民・地元企業等が対等なパートナーシップを組み積極的に推進することを目的として、町が管理する道路における除草の一部を自治会等の住民団体及び企業等の任意団体に業務委託し道路環境の維持を図るものです。

◆実施対象団体

自治会等の住民団体及び企業等の任意団体

◆業務対象範囲

町道（旧国道）

◆対象経費

- (1)除草に要する経費（除草、集草、積込運搬）
- (2)保険費及び事務費等

■窓口への問合せ

■建設課 TEL 0894-38-2656

FAX 0894-38-1373



競争入札の実績のおしらせ

町におきましては、入札における不正行為の排除や公平かつ公正な競争性の確保を目指し、平成18年7月から建設工事の制限付一般競争入札を導入しています。さらに平成24年度からは、建設工事に係る調査、測量及び設計業務においても、制限付一般競争入札試行要領を創設するなど改善に取り組んでいます。

また、入札・契約制度の透明性を確保するため、学識経験者による入札監視委員会を設置しており、入札状況を四半期ごとに審議しており、その結果適正であると判断されています。

なお、実績は下表のとおりとなっております。

区 分	令和元年度	令和2年度	令和3年度	令和4年度	令和5年度	
入札件数 (件)	建設工事	63	68	72	59	65
	業務委託	32	41	38	36	34
	物品調達	18	31	20	16	14
	合 計	113	140	130	111	113
予定価格 (万円)	建設工事	192,805	115,605	122,178	269,117	152,682
	業務委託	27,546	46,595	37,465	28,843	29,622
	物品調達	11,698	21,538	12,429	12,390	5,173
	合 計	232,049	183,738	172,072	310,350	187,477
落札価格 (万円)	建設工事	186,213	109,861	117,367	261,392	145,401
	業務委託	25,348	38,009	27,079	26,421	26,894
	物品調達	10,587	18,733	10,676	11,753	3,940
	合 計	222,148	166,603	155,122	299,566	176,235
落札率 (%)	建設工事	96.58	95.03	96.06	97.13	95.23
	業務委託	92.02	81.57	72.28	91.60	90.79
	物品調達	90.50	86.98	85.90	94.86	76.16
	合 計	95.73	90.67	90.15	96.53	94.00

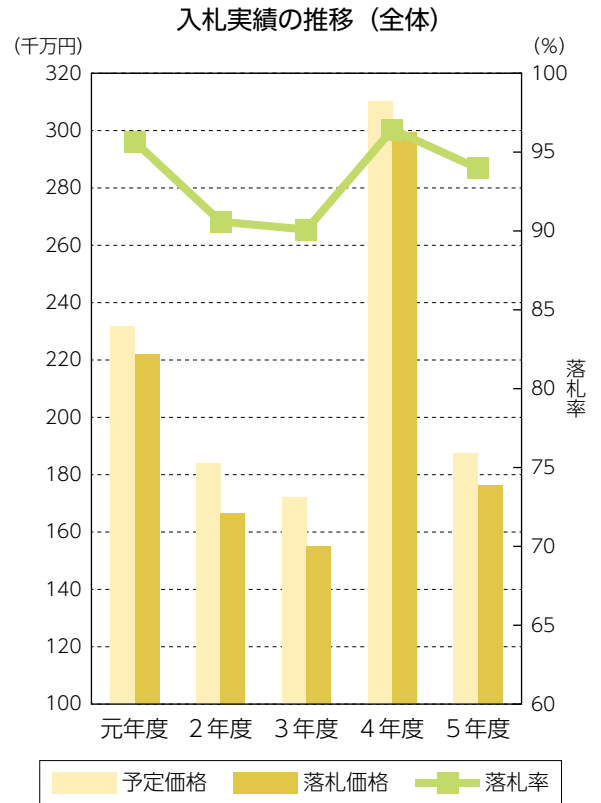

6月1日は「人権擁護委員の日」

内 6月1日は、人権擁護委員法が施行された日です。

私たちの町の相談パートナーである人権擁護委員は、人権を侵害された被害者の救済や人権相談活動のほか、人権尊重思考の普及・高揚を図るための啓発活動に取り組んでおります。

差別、嫌がらせ、暴行、虐待、体罰、いじめ、プライバシーの侵害など、人権問題でお困りの方は、お近くの人権擁護委員にご相談ください。

相談は無料で、秘密は固く守られます。

伊方町の人権擁護委員

- ・松田 光一 (久保)
- ・宇都宮 喜美子 (松)
- ・佐々木 光昭 (湊浦)
- ・阿部 直子 (名取)
- ・緒方 二三子 (塩成)

- 問 「こどもの人権110番」 0120-007-110
「女性の人権ホットライン」 0570-070-810
「外国語人権ダイヤル」 0570-090-911



健康ポイントを貯めて、特典をゲットしよう！！

時 令和6年6月3日(月)～令和7年3月3日(月)

内 伊方町では、町民の健康づくりを応援するため「伊方町健康ポイント事業」を実施しています。楽しく健康づくりに取り組んでお得な特典をゲットしましょう。

【参加方法】

①伊方町健康ポイントカードを受け取る。

※特定健診の集団健診会場や担当窓口、各支所、保健センターで配布します。

②健康ポイントをゲットする。

③アンケートに回答し、健康ポイントカードを提出する。

※10ポイント貯めると、特典と交換できます。

令和3年度よりポイントの繰り越しが可能になりました。(最大2年分)

例：令和5年度のカード4点+令和6年度のカード6点を一緒に提出。

※連続した2年分のカード及び2年とも健診受診が必須です。

対 19歳以上(年度末時点)の伊方町民で、期間中に健康診査(人間ドッグ含む)を受診された方

¥【特典】伊方町地域商品券1,000円分

申 健康ポイントカードを本庁、各支所、保健センターへ提出

問 町民課 医療対策係 TEL 38-2653



松山東高等学校通信制課程 後期入学(10月入学) 生徒募集について

▶出願期間：9月2日(月)～9月9日(月)(必着)

※入学を希望される人、興味のある人は、まず電話で問い合わせてください。

本人以外には、募集要項(入学願書)をお渡しできません。

▶入学資格…①令和6年3月中学校を卒業された人、又は中等教育学校前期課程を修了された人
②中学校卒業程度の学力を有すると認められる人③高等学校又は中等教育学校後期課程に在学中、または中途退学した人

問 松山東高等学校通信制課程

TEL 089-945-0131

FAX 089-934-5766



仕事のモヤモヤ まず相談 (愛媛県労働委員会の無料相談)

▶事務局職員相談(電話又は面談)

平日の8時30分～17時15分

▶労働委員専門相談(面談)

原則、毎月第4金曜日14時30分～

(事前予約制) ※

※4月及び12月は第2金曜日

問 愛媛県労働委員会事務局

TEL 089-912-2996

<https://www.pref.ehime.jp/tiroui/>

▶愛媛県労働委員会ホームページURL、QRコード

[https://www.pref.ehime.jp/](https://www.pref.ehime.jp/page/2573.html)

[page/2573.html](https://www.pref.ehime.jp/page/2573.html)

愛媛県労働委員会
ホームページ
QRコード▶



伊方町の給与・定員管理等について

1 総括

(1)人件費の状況（普通会計決算）

区 分	住民基本台帳人口 (5年1月1日)	歳 出 額 A	実 質 収 支	人 件 費 B	人 件 費 率 B/A	(参考) 3年度の人件費率
4年度	8,395 人	10,803,798 千円	262,957 千円	1,599,509 千円	14.8 %	15.0 %

(2)職員給与費の状況（普通会計決算）

区 分	職員数 A	給 与 費				(参考)一人当たり 給与費 B/A	(参考)類似団体平均 一人当たり給与費
		給 料	職員手当	期末・勤勉手当	計 B		
4年度	151 人	518,022 千円	94,426 千円	201,582 千円	814,030 千円	5,391 千円	5,523 千円

- (注) 1 職員手当には退職手当を含まない。
 2 職員数は、令和4年4月1日現在の人数である。また、任期付短時間勤務職員（再任用職員（短時間勤務））及び会計年度任用職員を含まない。
 3 給与費については、任期付短時間勤務職員（再任用職員（短時間勤務））の給与費が含まれているが、会計年度任用職員の給与費は含まれていない。

2 職員の平均給与月額、初任給等の状況

(1)職員の平均年齢、平均給料月額及び平均給与月額の状況（令和5年4月1日現在）

①一般行政職

(単位：円)

区 分	平均年齢	平均給料月額	平均給与月額	平均給与月額 (国ベース)
伊方町	39.6歳	282,005	325,575	307,286
愛媛県	42.7歳	316,104	405,620	346,253
国	42.4歳	322,487	—	404,015
類似団体	41.2歳	299,802	357,065	328,615

(注)

- 「平均給料月額」とは、職員の基本給の平均である。
- 「平均給与月額」とは、給料月額と毎月支払われる扶養手当、住居手当、時間外勤務手当などのすべての諸手当の額を合計したもの。
- 「平均給与月額（国ベース）」は、比較のため、国家公務員と同じベース（時間外勤務手当等を除いたもの）で算出。

3 職員数の状況

(1)部門別職員数の状況 (各年4月1日現在)

(単位：人)

部門	区分	職員数		対前年 増減数	
		R4	R5		
普通会計部門	一般行政部門	議 会	2	2	0
		総 務	46	51	5
		税 務	5	5	0
		労 働	0	0	0
		農 水	10	11	1
		商 工	6	8	2
		土 木	11	13	2
		民 生	39	40	1
		衛 生	12	12	0
	計	131	142	11	
教育部門	21	21	0		
消防部門	0	0	0		
小 計	152	163	11		
企業会計部門	病 院	18	17	△1	
	水 道	5	5	0	
	下水道	3	2	△1	
	その他	16	16	0	
	小 計	42	40	△2	
合 計		194	203	9	

(2)年齢別職員構成の状況（令和5年4月1日現在）

(%)

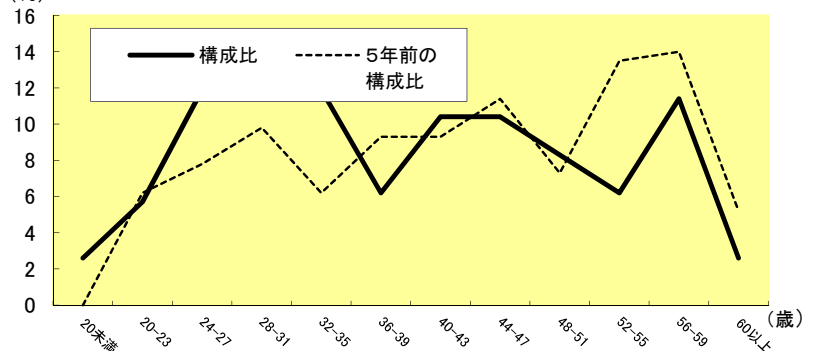

(3)職員数の推移

(単位：人)

部門別	30年	31年	2年	3年	4年	5年	5年間 増減数
一般行政	137	135	135	132	131	142	5
教 育	21	21	21	21	20	21	0
消 防	0	0	0	0	0	0	0
普通会計計	158	156	156	153	151	163	5
公営企業等会計計	34	35	37	36	42	40	6
総合計	193	191	193	189	193	203	10

伊方発電所の状況

①運転状況について（令和6年4月末日現在）

- 伊方1号機（廃止措置）
- 伊方2号機（廃止措置）
- 伊方3号機（定格電気出力89万キロワット）
定格熱出力一定運転中



②伊方発電所 低レベル放射性廃棄物搬出検査装置の不具合について

令和6年4月1日、伊方発電所において固体廃棄物貯蔵庫（管理区域内）に設置している低レベル放射性廃棄物搬出検査装置※1を点検中に、当該装置のドラム缶搬送装置の部品が故障しており、詳細な点検が必要と判断しました。

今後詳細を調査します。

③伊方発電所 雑固体焼却設備排ガスブロアの不具合について

令和6年4月17日、伊方発電所 雑固体焼却設備※2において、運転中の排ガスブロア※3（管理区域内）の軸受部より異音がしていることを係員が確認し、同日18時05分、詳細な点検が必要と判断しました。現在は、排ガスブロアを含め、雑固体焼却設備の運転を停止しています。

今後詳細を調査します。

④地震による伊方発電所の状況について

4月17日23時14分頃、豊後水道を震源とする地震が発生し、伊方発電所において最大38ガルを観測しました。

- ・1号機：35ガル（廃止措置中）
- ・2号機：38ガル（廃止措置中）
- ・3号機：33ガル（通常運転中）

伊方発電所3号機は、2次系ドレンタンクの水位制御がバックアップの系統に切り替わった影響で発電機出力が約2%低下しました。

点検の結果、バックアップの水位計測器が正常に水位を検出できていないことを確認したことから、当該計測器を予備品に取り替え、正常に水位が検出できていることを確認しました。その後、発電機出力を約2%上昇させ、当該水位制御に問題がないことを確認し、4月25日13時05分、通常状態に復旧しました。

今回の地震による伊方発電所の安全への影響はありませんでした。

- ※1 放射性廃棄物を詰めて製作したドラム缶を六ヶ所村にある日本原燃(株)低レベル放射性廃棄物埋設センターへ搬出するにあたり、廃棄体の線量、放射能濃度等を確認するために検査を行う装置。
- ※2 荷揚岸壁付近に設置している付属設備で、管理区域内の作業で発生した紙ウエス、布切れ等の可燃性の低レベル放射性廃棄物を焼却する設備。
- ※3 焼却炉で雑固体を焼却する際に発生した排ガスをフィルタでろ過した後に焼却炉排気筒へ導くとともに、焼却炉内を負圧に維持する送風機。

これらの事象によるプラントへの影響、環境への放射線の影響はありません。

6月は「防災対策強調月間」です

内 6月は、梅雨前線などの影響で、大雨による災害が起きやすい季節です。県および町ではこの月間中、河川、道路などの土木施設や工事現場のパトロールを強化し、危険箇所の発見や応急工事の実施など災害の未然防止に努めています。皆さんも、テレビ、ラジオなどの災害情報に注意し、危険が迫ったときはすぐに避難するなど、災害に対する警戒を十分に心掛けてください。また、災害に備えて懐中電灯や携帯ラジオなども常に準備しておきましょう。

なお、危険な箇所を見かけたときは、すぐに役場や県の八幡浜土木事務所などにお知らせください。災害の防止に皆さんのご協力をお願いします。

問 建設課 地域整備1係 TEL 38-2656
県八幡浜土木事務所 TEL 22-4111

マダニに咬まれないために！

マダニに咬まれて感染する「重症熱性血小板減少症候群(SFTS)」の発生が増加する時期になりました。予防のポイントは、マダニに咬まれないことです。草むらや藪などマダニが多く生息する場所に入る時は、肌を出来るだけ出さないにしましょう。



〈予防ポイント〉

- 帽子
- 首にタオル
- 長袖（袖口を手袋の中に）
- 長ズボン（ズボンを靴下の中に）
- 靴

国家公務員試験（高卒程度試験） 保護者向けセミナーのご案内

～地域で働く国家公務員を目指して～

時 6月23日(日) 9：30～12：10

オンライン配信

(Cisco Webex Meetings)

13：30～16：10

所 高松サポート合同庁舎（高松市サポート3-33）

対 就職を控える高校生、高等専門学校生等を子どもに持つ保護者（子どもと一緒に参加もできます。）

内 国家公務員試験の概要、採用実績、受験対策労働条件や転勤など国家公務員の働き方や将来保護者としての心構え など

※個別相談も受け付けます。採用機関の業務説明も予定。

人事院四国事務局
ホームページ
QRコード▼



問 人事院四国事務局 第二課任用係

TEL 087-880-7442

国民健康保険税の課税限度額について

国民健康保険法施行令の一部を改正する政令（令和6年政令第17号）の公布に伴い、令和6年度国民健康保険税の課税限度額が現行の104万より106万円へと変更となります。国民健康保険の被保険者間の保険税負担の公平性の確保及び中低所得層の保険税負担を軽減します。



変更内訳は①～③の通り

- ①基礎課税額に係る課税限度額を65万円のまま据え置き。
- ②後期高齢者支援金等課税額に係る課税限度額を24万円（現行22万円）に変更。
- ③介護納付金課税額に係る課税限度額は17万円のまま据え置き。

問 町民課 税務係 TEL 38-2650

令和6年度伊方地域行政相談所開設のお知らせ

令和6年度の伊方地域行政相談所の年間計画表です。お気軽にご利用ください（相談無料・秘密厳守）。

月	伊方町民会館	町見公民館
6		20日(木) 13：00～15：00
7	4日(木) 13：00～15：00	
8		22日(木) 13：00～15：00
9	5日(木) 13：00～15：00	
10		17日(木) 13：00～15：00
11	7日(木) 13：00～15：00	
12		19日(木) 13：00～15：00
1		
2		20日(木) 13：00～15：00
3	6日(木) 13：00～15：00	

問 総務課 TEL 38-2655



佐田岬トーク（投句）第八回 入選句決定！

風薫る季節になりました。「薫風（くんぷう）」は、夏の季語です。五月の行事や風物は夏の季語になります。したがって、「こいのぼり」も夏の季語です。荒海や佐渡に横たう天の川 松尾芭蕉

八月の夜空を美しく彩る「天の川」は、秋の季語です。俳句の季語は現在の季節感とは少しずれがありますが、それもまた俳句の面白さかもしれませんね。今回の特選句の作者は、京都市のつじあきさんです。きらら館で投句していただきました。来町者による半島ミュージアムや亀ヶ池温泉などでの投句も増えてきました。

今回の締切は、六月十九日です。投句箱の傍に投句用紙がありますので、気軽にトーク（投句）してください。皆様からの様々なトーク（投句）をお待ちしております。伊方町教育委員会 生涯学習係

◆ 特選 ◆

九人と先生春の岬まで

京都市 つじあきこ

「九人と先生」の具体性がよい。佐田岬半島のどこの学校だろう。現代版「二十四の瞳」という感じですよ。

◆ 入選 ◆

手をつなぎ春の風切る一輪車

伊方町 小学生 井村 心音

一輪車、春風の中で光っていますね。快い風景です。

春の日にコシアカツバメのおにごっこ

伊方町 小学生 荻田菜々海

コシアカツバメという具体的な名前を出したので風景が生き生きとしました。

鬼は外じいちゃん鬼だけでもんて来い

伊方町 銀花

「もんてこい」という方言がじいちゃんへの親しみを伝えます。

さくらさくことりがとまるかめがいけ

宇和島市 よう

「かめがいけ」のすてきな風景。行きたくなるなあ。

春風やいぎ旅立たん三崎港

松山市 らて

このように三崎港を旅立った人がいるのでしょうか。ちよつと時代劇風でかしいです。

ふんわりと君のほっぺと春キャベツ

伊方町 カンガガワ孝川

少し甘いけど、春だし、甘いのもいいでしょう。君は奥さん、恋人、それとも娘？

春めくやあと少しだけ海といる

神奈川県 遠藤 美緒

「海といる」がいいです。海を自分と同格にしています。

妹がじやまする音読春の夕

伊方町 小学生 山本 深月

いい感じで音読していたら妹が邪魔をしました。怒っていますが、ほんとうはうれいのですね。仲のよいきょうだいです。

夕通学路坂を上げば春の海

伊方町 中学生 宇都宮音生

「坂を上げば春の海」がいいなあ。海は広々とした未来かも。

選・講評

俳人 坪内 稔典（伊方町九町出身）

町内の求人情報をお知らせします

町民や伊方町への移住を考える方に広くお知らせし、町の農・水・商工業などの発展や企業立地、促進・雇用対策のため、「広報いかた」において無料の求人情報を毎月掲載します。

6月1日現在の求人情報です。行き違いにより求人が終了している場合はご了承ください。

※掲載は届け出順です。

求人事業所	住 所	求人職種(求人数)	賃 金	就業時間	休 日	問い合わせ先
朝日共販株式会社	伊方町川之浜 652番地1	清掃員パート (1人)	雇用期間の定めなし 試用期間なし 時給900円 労災保険、雇用保険 (週5日勤務の方のみ)	7:30~11:30 時間外労働なし	日外1~3日 ※勤務日数はご 相談に応じま す	t-matsubara@shirasu.jp 電話番号 0894-53-0776
社会福祉法人 伊方町社会福祉協議会	伊方、町見、瀬戸、 三崎デイサービス センターのいずれ かで就業	看護職員(看護師・ 准看護師いずれかの 資格所持可) (若干名)	【基本給】 184,545円~200,938円	8:30~17:30 時間外労働なし	土日祝日、 12月29日から 翌年1月3日 までの日	i-social-welfare@mb.pikara.ne.jp 電話番号 0894-38-2360
	伊方、瀬戸、三崎 訪問介護事業所の いずれかで就業	ホームヘルパー (若干名)	【時給】1,200円	8:30~17:30 の間の2時間以上	週休2日制 シフト制 (相談可)	
株式会社 佐田岬マネジメント 亀ヶ池温泉	二見甲 1289番地	(1)レストランホール スタッフ(3人) (2)キッチンスタッフ (3人)	試用期間あり(2か月) 時給900円~	時間外労働なし (1)6:00~10:00 11:00~15:00 17:00~21:00 (2)6:00~21:00 (うち4~5時間程度)	シフト制により、 各セクションで 異なる	k.okamoto@kamegaike.com 電話番号 090-2540-1160
アップセル テクノロジーーズ 株式会社	中之浜 10番地1 (旧水ヶ浦小学校)	コールセンター スタッフ(20人)	正社員：月給：21万円~ パートスタッフ：時給1,100円~	正社員： 9:00-21:00の 連続する9時間 (休憩1時間) パートスタッフ： 1日5h以上 週3回以上	日曜を起算と する各週2日、 夏季(3日)、 GW(3日)、 年末年始(6日)	ikata-saiyo@upselltech-group.co.jp 電話番号 03-5986-0777 携帯番号 080-4154-2236
株式会社 長浜リハビリテーショ ンサービス	伊方町川永田甲 1536番地4 (地域振興センター3階)	保育士、児童指導員、 児童発達管理責任者、 心理師、理学療法士、 作業療法士、言語聴 覚士	158,144円~238,144円 (ベースアップ手当：3,144円、 資格手当：7,000円、職務手当： 38,000~88,000円) 雇用保険、労災保険、健康保険、 厚生年金保険	9:00~18:00 時間外労働 月平均1~2時間	土日祝日、夏季休 暇(8月13日~ 8月15日)、年末 年始(12月29日 ~1月3日)、年 間休日：125日	nagahama.reha@gmail.com 電話番号 0893-57-9112
社会福祉法人 伊方社会福祉協会 地域密着型 特別養護老人ホーム 三崎つわぶさ荘	伊方町三崎 4414番地1	介護職員(1人)	雇用期間の定めなし 試用期間あり(6か月) 180,054円~ 雇用保険、労災保険、厚生年金、 健康保険	(1)6:45~15:45 (2)8:00~17:00 (3)10:00~19:00 (4)13:00~22:00 (5)22:00~7:00 時間外労働あり (月平均2時間)	シフト制による 交代制(令和5 年度：公休121 日)、夏季休暇 3日	misakituwabuki@mb.pikara.ne.jp 電話番号 0894-54-0071
八幡浜漁業協同組合	伊方町二見甲 1251番地5	総合職(1人)	試用期間あり(3か月) 【基本給】17万円~20万円 雇用保険、労災保険、厚生年金、 健康保険	8:00-16:30 時間外労働なし	日曜日、祝日、 土曜日半日 (シフト制あり)	info@jf-yawahama.or.jp 又はm-yamamoto@jf-yawahama.or.jp 電話番号 0894-22-2811 又は0894-39-0168
道の駅 伊方きらら館	伊方町九町 3番耕地179-1	販売その他 (職員・パート・アル バイト)	契約期間なし 試用期間あり(3か月) 職員基本給13万5千円 パート・アルバイト 時給900円 職員：雇用保険、厚生年金、 健康保険	8:30-17:30 時間外労働多少あり	不定休	ikata_michinoeki@kirakan.com 電話番号 0894-39-0230

「広報いかた」において無料の求人情報を毎月掲載します。希望する事業者は、町ホームページの申込フォームでお申し込みください。

申 締切 6月1日(7月号掲載)

※掲載内容の変更・停止がある場合は、メールまたは電話にて、締切までに毎月必ずご連絡下さい。

ご連絡がない場合は、継続して掲載します。

「町内の求人情報を掲載します」



【一般】知事賞「歯磨きたのしいな☆」



【小中高】知事賞「最高の笑顔」

愛顔感動ものがたり
ホームページ
QRコード
こちら▼



内 愛顔あふれる「エピソード」「写真」「映像」を募集しています。
優秀作品には賞金あり。皆さんからの応募をお待ちしております。
▼【募集期間】令和6年9月20日まで
※映像部門は11月30日まで

問 県文化振興課
TEL 089-947-5480
FAX 089-913-2617

募集・お知らせ

愛媛県介護支援専門員(ケアマネジャー)実務研修受講試験

内 6月13日(木)から受験案内を県社会福祉協議会、各市町社会福祉協議会、県庁長寿介護課、各地方局地域福祉課で配布します。
時 10月13日(日) 10時～
所 アイテムえひめ
料 ¥10,600円
▼受験資格 医師、保健師、看護師、介護福祉士等で、当該業務に5年・900日以上従事した方等
申 6月13日(木)～7月12日(金)
(特定記録郵便)

申 県社会福祉協議会
TEL 089-921-5140
※受験資格等詳細については、受験案内をご確認ください。

愛媛県介護支援専門員
(ケアマネジャー)
実務研修受講試験
ホームページ
QRコード▼



元気な集落づくり応援団の利用募集について

内 県では、地域活動の人手が必要な集落にボランティアの派遣を行ってまいります。ぜひご利用ください。
対人口が概ね100人未満の地区など。
▼活動事例
お祭りやイベントの準備、地域運動会の運営補助、草刈り作業等
※内容にもよりますので、ご検討の際は一度ご相談ください。
▼申請期日
活動日の60日前。

申 伊方町 総合政策課
TEL 38-2659または
(公財) えひめ地域活力創造センター
TEL 089-926-2200

(公財) えひめ地域
活力創造センター
申請書類等
QRコード▼



愛媛県立新居浜産業技術オープンキャンパス開催

内 本校の概要(科目、資格、就職先等)説明と実習風景の見学や体験を通して、進路選択の参考にお役立てください。
▼1. 科目…高等学校卒業者を対象とした、メカトロニクス科、自動車整備科、メタル技術科の3科目
▼2. 実施日程 9時～11時40分
時 【体験型】
6月15日(土)・7月22日(月)
7月27日(土)・8月3日(土)
8月17日(土)・8月23日(金)

問 愛媛県立新居浜産業技術専門学校
〒792-0060
新居浜市大正院1233-2
TEL 0897-43-4123
FAX 0897-41-9880
▼本校ホームページURL
<https://www.pref.ehime.jp/soshiki/75/>

愛媛県立
新居浜産業技術
専門学校
QRコード▼



6月 暮らしのカレンダー

1	土	人権擁護委員の日 佐田岬ふるさとウォーク2024
2	日	
3	月	
4	火	
5	水	
6	木	
7	金	
8	土	
9	日	
10	月	人権の日
11	火	
12	水	
13	木	
14	金	
15	土	ピップスおはなし会(図書館 13:30~14:00)

16	日	
17	月	
18	火	
19	水	
20	木	給食サービス事業(三崎地区)
21	金	給食サービス事業(町見地区)
22	土	
23	日	○マイナンバーカード交付等休日窓口(要予約) (本庁町民課住民生活係 9:00~16:30)※1 休日納税相談日(本庁税務係 8:30~12:00)※要予約
24	月	
25	火	給食サービス事業(瀬戸地区) ○マイナンバーカード交付等平日延長窓口(要予約) (本庁町民課住民生活係 17:30~19:30)※1 夜間納税相談日(本庁税務係 18:00~20:00)※要予約
26	水	第190回 佐田岬半島の自然スライド上映会 (佐田岬半島ミュージアム 19:00~20:30)
27	木	
28	金	給食サービス事業(伊方地区)
29	土	
30	日	

※1 開設は本庁のみです。開設日の3日前(土日祝日を除く)までに電話でご予約ください。
マイナンバーカード交付等予約 → TEL 38-2653

国民年金手続きの電子申請について

国民年金に関する下記の手続きは、スマートフォンやパソコンからマイナポータルを利用して電子申請が可能です。

- ・国民年金第1号被保険者加入の届出
(退職後の厚生年金からの変更等)
- ・国民年金保険料 免除・納付猶予の申請
- ・国民年金保険料 学生納付特例の申請
- ・国民年金付加保険料納付申出(辞退)の申出
- ・国民年金付加保険料該当(非該当)の届出
- ・国民年金保険料の産前産後免除の届出

なお、国民年金保険料口座振替納付等の申出書も電子申請が可能です。マイナポータルとねんきんネットの連携が必要になります。

利用方法等詳細は、日本年金機構のHP内「個人の方の電子申請(国民年金)」にてご確認ください。

日本年金機構のHPの詳細は
こちら▶



問 宇和島年金事務所(代表) TEL 0895-22-5440
町民課 住民生活係 TEL 38-2653

宇和島年金事務所 出張相談

時 6/12(水)・6/26(水) 10:00~15:30

所 八幡浜商工会議所

申 宇和島年金事務所 TEL 0895-22-5569 ※要予約

6月 暮らしの相談事業開催日

3(月)	特設人権相談 伊方町民会館	10:00~12:00 13:30~16:00
6(木)	心配ごと相談 伊方町民会館	13:00~15:30
12(水)	行政相談所 三崎支所	13:30~16:00
18(火)	消費生活相談 役場1階相談室	9:00~16:30
19(水)	当番司法書士事務所 三崎支所	13:30~16:00
20(木)	心配ごと相談 町見公民館 行政相談所 町見公民館	13:00~15:30 13:00~15:00
21(金)	心配ごとと法律相談 町見公民館 心配ごと相談 三崎保健福祉センター	14:00~17:00 9:00~11:30

※心配ごとと法律相談は【予約制】です。相談を希望される方は、相談日の前日までに社会福祉協議会本所(TEL 38-2360)へ予約をお願いします。ものわすれ相談、各種保健事業については、健康ひろばでご確認ください。

伊方町クリーン情報

~ごみ出しはお住まいの
地区のステーションへ~

問 本庁町民課 環境政策係 TEL 38-2653
瀬戸支所 地域住民係 TEL 52-0111
三崎支所 地域住民係 TEL 54-1111

自分の住んでいない地区のステーションへのごみ出しは禁止

となっています。他の地区の方がごみを捨てることで、ごみカゴに入りきらなくなりカラス等にごみを荒らされてしまう被害も発生しています。

ステーションの掃除や管理はとても大変だから気を付けてほしいダンディ。



時 とき 所 ところ 内 内容 対 対象 定 定員 ¥ 金額 申 申し込み 問 問い合わせ HP ホームページ



人権に関する用語の基礎知識

その③ 「キーワード編」

「マイノリティー」

最近よく目や耳にするようになったこの言葉の意味をご存じですか？

もともとは少数派を意味する英語ですが、様々な理由から、差別や偏見を受けやすい一部の少数の人々のことを表す言葉として使われています。

例えば、外国人。愛媛県には約1万5千人、伊方町には約80人の外国人が暮らしています。人口に占める割合は1%程度です。日本語に不慣れな人もいます。そのため、不自由な生活を余儀なくされている人も多いようです。

また、左利きの人もマイノリティーです。全人口の10%程度が左利きだと言われています。ドアの取っ手やハサミなど、日常生活で使うものはほぼ右利き用として作られています。自動販売機のお金の投入口も左利きの人には使いにくいそうです。

マイノリティーの反対の立場の人たちは「マジョリティー」と呼ばれます。社会的に多数を占める人たちのことです。右利きの人はマジョリティーです。しかし、置かれた状況によってマジョリティーがマイノリティーに変わることもあります。

例えば、日本

では、日本語を使う人がマジョリティーです

が、海外では、日本語しか使えない人はマイノリティーになり、日本では感じる

ことがない不便さを感じたり、不利益を被ったりすることがあります。そこで、時には、日本語が理解できない外国人になったつもりで買い物に行ったり、左利きとして生活してみたりして、マイノリティーの人たちの不便さを体感してみてもいいでしょうか。

そうすることによって、社会的弱者の気持ちを知ったり、改善のために何かが必要かを考えたりすることができると思います。

安全・安心な住みやすい町とは、自分にとって住みやすい町であるとともに、誰にとっても住みやすい町でなければなりません。常にマイノリティーの立場を意識しながら生活することは、そのような町づくりに必ず役立つはずです。



俳句

町見野の花句会

葉桜の隙間より陽のこぼれ落つ
岩井ふみえ

青葉山雨降るたびに生き生きし
井上敦子

思い出の咲きし白百合めぐりくる
得能嘉昭

初夏の雨灯台に虹波静か
得能作彦

一湾は篤農の里青岬
西山美津子

あみだ句会

追いかけてひらり舞散る花筏
松本光子

鶯の庭に一曲谷渡り
宮部タミエ

高齢者自由に春の旅に出る
玉里宏子

去る人の後姿に桜散る
平尾由賀

巻き寿司背おって登る花まつり
中村まゆみ

春彼岸手を合わせれば妹笑顔
濱田貞江

満開の桜の下で団子くう
宮本真知子

証書もつ乙女の胸や風光る
西谷玲子

しあわせは行動のなか桃の花
遠藤美緒

下萌てひとつ消えぬし小径かな
木村 勲

色付くも傍から見えぬみかん山
濱田啓二

城山のさえするふもとひなたほこ
梶谷栄一

散る花をせかす桜の若葉かな
高月 仁





佐田岬半島ミュージアムだより



★6月のサダメューイベント情報★

6月26日(水) 19:00~20:30 第190回佐田岬半島の自然スライド上映会
「雨に唄えば♪蛙+両生類」

6月カレンダー

日	月	火	水	木	金	土
						1
2	3	4	5	6	7	8
9	10	11	12	13	14	15
16	17	18	19	20	21	22
23	24	25	26	27	28	29
30						

… 休館日 … 資料整理日(休館日) ○ … イベント

「今月のトピックス」

ミュージウマ

佐田岬半島ミュージアムのオリジナルキャラクター「ミュージウマ(museuma)」をご存知でしょうか?この馬のような生き物、頭には「使命」、胴体には「運営」、四本足にはそれぞれ「調査研究」「収集保存」「企画展示」「学習支援(交流)」の文字が書かれています。つつい展示やイベント、来館者数といった目立つところばかりが目立りますが、なかなか光のあたらない調査研究や資料の収集保存といった地味な作業もとても大事な博物館の一面なのです!!!

佐田岬半島ミュージアムはこの4本足の活動をバランスよく、歩みを進めていきたいと思っています。ご理解の程よろしくお祈いします♪



利用案内

- 開館時間 9:30~17:00
- 入館料 一般300円/団体・高校生・65歳以上200円
中学生以下無料
- 休館日 月曜日(祝日の翌平日)、年末年始、
資料整理日ほか
- 電話番号 0894-21-3400

SNSでもミュージアム情報発信中です。



佐田岬デジタル博物館

公式instagram

スム技術

佐田岬民俗ノート

229



3着購入し、ため、毎年2、低下していく能もだんだん作ったもので、使用するにつれ保温機もだんだん低下していくため、毎年2、

毎年新暦4月15日、この日は三崎の海士にとっても大事な1日ー海士漁(素潜り漁)のクチャアケの日(解禁日)でした。この日から三崎の海士は潜って(潜ることを「スム」と言います)海中のアワビやサザエ、海藻などを採ることができるようになります。この日、串の海士Aさんは4月9日(旧暦3月1日)にクチャアケとなったヒジキを潜って採っていました。海士さんのすごいところは何と云っても、それまでの経験や研ぎ澄まされた感覚をもとに、自分の体一つで深くまで潜って漁をするところ。その深さなんと約5~20m程度、約1~2分間潜水することができま

す。Aさんによれば、現在海士が使っているウェットスーツは自分の体に合わせて採寸して作ったもので、使用するにつれ保温機能もだんだん低下していくため、毎年2、3着購入し、ため、毎年2、低下していく能もだんだん作ったもので、使用するにつれ保温機もだんだん低下していくため、毎年2、



協力:阿部勇二さん



令和6年度が始まりました。今回は4月の様子について紹介します。

* 入学式

令和6年4月9日(火)、令和6年度入学式を行いました。今年度の1年生から新たに社会共創科となり、これまで以上に全国各地から多くの生徒が集まってきました。今年も54名の新入生を全校生徒の大きな拍手で迎えることができ、県外生44名を含む総勢155名と去最高の90名です。

* 対面式

4月10日(水)は対面式が行われました。初々しい制服姿の1年生、それを見守る在校生。高校生になり、緊張している1年生に少しでも安心してもらえるように、春休みから精一杯準備をしてきた上級生の演奏や、みさこう応援団は本当に感動的な時間でした。新たな力を得た新しい三崎高校が始まります。

「みさこう 最高 さあ行こう!」最西端から最先端へ」を合言葉として、今年も生徒、教職員全員で取り組んでまいります。



* 県総体南予地区予選

4月20日(土)・21日(日)に男女テニス部が、男女卓球部が県総体南予地区予選に臨みました。テニス部は、男子シングルス4名、男子ダブルス2組、女子シングルス4名、女子ダブルス2組が出場しました。勝利を収めることは叶いませんでしたが、シングルス、ダブルスともに練習の成果を存分に発揮することができました。バレー部は、男子1回戦の南宇和にはストリートで勝利し、準決勝の八幡浜とは大接戦。1セットを先取された2セット目、三崎高校らしいスピードバレーを展開し、29-17でセットカウントを1-1のイーブンに戻しました。勝負の3セット目は一進一退の攻防となりましたが惜敗し、総合3位で大会を終えました。女子1回戦は宇和に対し、緊張して動きが硬く、残念ながら敗れました。敗者復活戦で宇和と再戦し、初戦より試合の流れはよくなったものの惜敗。生徒は精一杯、力を出して戦いました。卓球部は、男子団体で見事準優勝、男子個人ダブルスでは1組がベスト4となりました。女子団体戦は初戦敗戦でしたが、県大会決定戦で勝利。女子個人ダブルスとシングルスは惜敗しましたが、自分の成長した点や課題を発見することができた試合でした。多くの生徒が5月末から行われる県総体に出場します。今後とも応援をお願いします。



伊方 スポーツセンターだより

バレトンスクール

時 毎週土曜日 19:30~20:20
6月8日・15日・22日・29日 (3期)
所 伊方スポーツセンター3階会議室
対 健康な方
¥ 3,360円 (1期4回) 4回コース
1,000円/1回コース



4月から新しく始まったばかりのスクールです。クラシックバレエ、ヨガ、フィットネスを3パートに分けて音楽に合わせて体を動かします。有酸素運動、体幹トレーニングの効果が、脂肪燃焼、姿勢改善の効果が期待できます。

マンスリースイミング教室

時 5月30日・6月6日・13日・20日 毎週木曜日
14:30~15:15
所 伊方スポーツセンタープール
対 健康な方
¥ 3,360円
(1期4回) 4回コース



一週間ごとにテーマを変えて、4泳法の習得を目指します。4泳法を泳ぎたい方、もっと上達したい方、水泳に興味がある方お待ちしております。

6月スポセン休館日のお知らせ

○休 館 6月3日(月)・10日(月)・17日(月)・24日(月)
以上お間違えのないようお願いいたします。

問 なお、詳しいお問い合わせは下記にご連絡ください。
伊方スポーツセンター
☎ 38-1100 ☎ 38-0776

佐田岬トーク(投句)プロジェクト、順調に

令和5年1月19日(投句の日)からスタートした佐田岬トーク(投句)。町の文化や観光拠点となる施設に設置した投句ポストで、町民の皆様や児童生徒、近隣市町の俳句愛好家・観光客の皆様を対象に投句をしていただくことにより、伊方町に持続可能な俳句文化を創る目的で始めました。伊方町出身の俳人・文学者の坪内稔典先生のご協力も得て、そのすそ野が広がり始めております。併せて、俳句を切り口に町民の皆様の交流を広げ、町の活性化やにぎわいの創出につながればと考えております。

2ヶ月に1回募集しており、今回で8回を迎えました。平均350句でこれまで2800句ほどの投句がありました。特選者8名、入選者は72名に上ります。入選された方には、賞品もお送りしております。目標どおり町民の皆様、近隣市町の愛好者、旅行者の皆様など幅広い層からの応募があります。町内の俳句のつながりも広がり、第8回(今回)の一次選句は、町内の俳句愛好者の方に集まっていただき、参加者で句会を行いながら交流を深め、選句も行うという試みを行い、大変好評でした。

まだまだ、俳句はハードルが高いと考えておられる方もおられますが、基本は5・7・5の文字に季語を加えれば俳句です。町民の皆様の投句をお待ちしております。



教育Newsでは、伊方町教育委員会の取組や情報、各学校の紹介や教育関係行事等をお知らせします。



入選句から

おにぎりをふたつ包んで春岬 宇和島市 めいろ

The Strawberry Schooner



ジョンソン
アンドリュー・ブレイディ

サダンディー家の謎

伊方町民なら皆知っているはずですが。町のもっとも立派な町民：サダンディー。彼の息子も知っているかもしれませんが。伊方の愛息：チビダンディー。しかし、サダンディーの妻、チビダンディーの母を見たことがありません。この謎めいた女性はどんな人なのでしょう。広範な取材を通して、私はあの女性が誰なのかについて2つの説を耳にしました。

一つ目の説は、恐ろしくて信じられない説です。サダンディーは佐田岬半島に住んでいるので、妻はサダコと呼ばれているという噂を聞いています。その「貞子」については、かなり痩せていて、着古した汚れた服装をしていて、顔は洗いざらしの漆黒の黒髪で覆われている、というイメージしか出てきません。サダンディーの妻がそのような人物とはとても想像できません！

二つ目は、個人的に好きなのだが、彼の妻はミスペニと呼ばれているのではないかという説です。ミスペニとは英語で「半島」を意味するpeninsula(ペニンシュラ)の略から由来しています。チビダンディーは父親より明るいみかん色の肌をしているから、ミスペニの肌は家族の中で一番明るいのでしょう。まだお会いしたことがないので、人前に出るのを嫌うシャイな方なのでしょう。それでも、ミスペニの絵を喜んで提供してくれた目撃者と連絡を取ることができました。おそらく、ミスペニはこんな感じですよ。可愛いですね。

今月の独占レポートを楽しんでいただければ、何よりです。もし他に説があれば是非教えてください。私はこの素晴らしい女性の謎を解明することにとっても興味があるからです。



イメージ？

通級指導教室を開設しました。

令和6年度から、伊方町の小学生を対象に通級指導教室を設置いたしました。愛媛県教育委員会の認可により、伊方町では初めて開設されます。九町小学校に設置し、三崎小学校をサテライト校として巡回します。また、通級指導教室担任の教諭を1名配置しています。

小学校では、通常の学級に在籍しているが、その中で障がいやその他の理由により学習や生活に困り感のある児童がいます。その困難を解消するため、一部の授業を児童一人ひとりの特性に合わせて行うのが通級指導教室の制度で

す。自分の学校に通級指導教室が設置されていない場合は、設置されている学校に通級します。

伊方町教育委員会でも以前から計画し、保護者や地域の皆様からの要望もありました「通級指導教室」がスタートしました。児童の学校での困り感の解消に役立っていくことを期待しております。



ご相談ください！小中学生の学校内外での悩み

現在、子どもたちを取り巻く環境は複雑で多様です。社会の目まぐるしい変化もあって子どもたちの不安やストレスが増えてきており、その解消が難しくなっています。また、それを見守る家族の皆様のお心配事も増えております。

伊方町教育委員会では、学校生活への不適応や人間関係の問題、いじめなどの悩みや不安に対して、様々な相談窓口を設けています。

○ まず、子どもやその環境をよく知っている各学校で相談をしてください。

学級担任や生徒指導主事、養護教諭の先生たちだけでなく、児童生徒の相談を受ける専門の先生を各小中学校に配置しております。町内全ての小学校に「ハートなんでも相談員」を、全ての中学校を拠点として各中学校区に「スクールカウンセラー」を設置し、教育上の悩みをカウンセリングする体制を整え、子どもが気軽に相談できるよう努めています。詳しくは、通学している小中学校にお問い合わせください。

○ より専門的な相談をしたい場合は、伊方町教育委員会学校教育係の教育相談担当にお話してください。

一般的な相談内容については、鎌田宏和教育専門員、佐々木一光指導主事

特別支援教育を含む内容については、山岡朝美発達支援巡回相談員

教育及び福祉に関する内容を含む場合は、二宮あさみスクールソーシャルワーカー

が相談を受けます。

一人で悩まず、教育に関する問題はまず身近な先生や学校に相談し、学校教育係（教育相談担当）も必要に応じてご利用ください。

問 伊方町教育委員会学校教育係（教育相談担当） 電話番号 0894-38-2660

毎年6月は「食育月間」 毎月19日は「食育の日」です！

国は食育を国民運動として推進し、継続的に展開するために、毎年6月を「食育月間」、毎月19日を「食育の日」として定めています。

近年、地震や豪雨などの自然災害が多発しています。「ローリングストック」という言葉をご存知でしょうか。普段の食料品を少し多めに買い置きして、消費した分を買い足すことで、常に食品が家庭で備蓄されている状態を保つための方法です。

以下の点に留意して、ご家庭でも実践してみたいかがでしょうか。

- 賞味期限の古いものから使う。
- 栄養バランスを考慮し、水や非常食などを中心に最低3日分用意する。
- 割りばしや紙コップ、紙皿などの食事に必要なものもそろえておく。
- 子供や高齢者、食物アレルギーのある人などへの配慮も忘れない。

この機会に災害時の備えと食育について理解を深め、もしもの備えを家族や地域で検討してみるといいですね。



健康ひろばでは、健康に関する情報や行事をお知らせします。

献血のお知らせ

病気やけがなどで輸血を必要としている患者さんの尊い生命を救うため、日本赤十字社では、16歳から69歳までの健康な方に献血のご協力をお願いしています。愛媛県においても血液が不足しており、ひとりでも多くの方の献血をお願いいたします。なお、感染防止対策のため、マスクの着用を推奨しておりますので、ご協力をよろしくお願いいたします。

時 6月28日（金） 午前 10：00～12：00
午後 13：00～16：00

所 伊方町役場前（受付：役場1階ロビー内）

ひきこもり相談のお知らせ

18歳以上のひきこもりご本人およびそのご家族を対象に相談をお受けしています。

ひきこもりとは、以前は活動的に外に出ることができていた、また学校や仕事に通っていたが、あるときから一切の外出を拒む、一見穏やかに家庭にとどまっているように見えても、家族外の対人交流がない状態が長期間続いていることをいいます。なかには心の病気を併発する場合があります、深刻な問題を抱えている恐れもあります。ぜひご相談ください。

時 月～金曜日（祝日は除く）8：30～17：15

申 電話相談、来所相談（電話予約）

問 八幡浜保健所（八幡浜市北浜1丁目3番37号）

電話 0894-22-4111（内線287・288）精神保健係保健師

伊方町中央保健センター（西宇和郡伊方町湊浦866番地）

電話 0894-38-1811

～ 心の健康相談ご案内 ～



伊方町では心の健康に関する身近な相談の場として、「心の健康相談」を実施しています。様々なストレス・身体の変調・年齢の節目等からくる心の不調はありませんか？病院に行くほどではないけれど、ちょっと気になると感じていたら、是非お気軽にご相談ください。相談は専門科医師が個別に対応しています。認知症等についての相談やご家族からの相談も受け付けています。

（相談例） 気分が落ち込む、眠れない、意欲・気力がわかない、物忘れがひどくなった。
その他、心の健康に関する相談。

- * 開催日は広報「健康ひろば 保健センター行事」をご覧ください。
- * 秘密は厳守致します。相談料は無料です。
- * 相談は予約制になっておりますので、事前に保健センターへご連絡下さい。



問 中央保健センター TEL38-1811

時とき **所**ところ **内**内容 **対**対象 **定**定員 **¥**金額 **申**申し込み **問**問い合わせ **HP**ホームページ

健康診査で生活習慣病の予防・早期発見！

1年に1回 特定健診を受けましょう！！

- ◆特定健診とは、40～74歳の方を対象に実施する、メタボリックシンドローム（内臓脂肪症候群）に着目した健康診査で、生活習慣病の早期発見を目的としています。1年に1回特定健診を受診して自分の健康状態を確認し、生活習慣病の改善につなげていきましょう。
- ◆伊方町では、集団健診（6～11月）や日曜健診（年3回）を各地区の集会所等で実施しています。また、そのほかの医療機関においても受診できます。（個別健診）
- ◆40～74歳の国民健康保険加入者及び75歳以上の方は、伊方町が発券している受診券を利用すると、血液検査と尿検査を中心とした基本的な検査が令和7年2月28日まで無料で受診できます。

【集団健診申込方法】

健診を希望できる方は中央保健センターへご連絡ください。

【個別健診申込方法】

受診を希望する医療機関へ、電話で直接ご連絡ください。町内外の医療機関で受診できます。

【健診当日の持ち物】

①受診券 ②保険証 ※基本健診は無料です。

【その他】

・受診券は人間ドックでも利用できます。

令和6年度 受診券有効期限 令和7年2月28日（金）

問 中央保健センター TEL38-1811
町民課 医療対策係 TEL38-2653



問申 中央保健センター
TEL38-1811

中央保健センター 6月の行事

名称	開催日	時間	場所	対象
婦人がん、骨粗鬆症健診	5日(水)	12時30分～14時00分	二見地区体育館	二見、加周、田之浦、古屋敷、鳥津、大成
心の健康相談	5日(水)	15時00分～16時00分	中央保健センター	全町
婦人がん、骨粗鬆症健診	10日(月)	12時30分～14時00分	三崎支所	三崎東
婦人がん、骨粗鬆症健診	12日(水)	12時30分～14時00分	川永田コミュニティセンター	中浦、川永田、豊之浦
心の健康相談	12日(水)	14時00分～15時00分	中央保健センター	全町
特定健診、胃・肺・大腸がん健診	13日(木)	8時30分～10時00分	二見地区体育館	二見、加周、田之浦、古屋敷、鳥津、大成
特定健診、胃・肺・大腸がん健診	14日(金)	8時30分～10時30分	大浜集会所	大浜
婦人がん、骨粗鬆症健診	18日(火)	12時30分～14時00分	大佐田集会所	佐田、大佐田、井野浦
特定健診、胃・肺・大腸がん健診	20日(木)	8時30分～10時00分	二名津体育館	二名津、明神、松、平磯
婦人がん、骨粗鬆症健診	21日(金)	12時30分～14時00分	中央保健センター	湊浦
婦人がん、骨粗鬆症健診	25日(火)	12時30分～14時00分	二名津体育館	二名津、明神、平磯、松、釜木、名取
特定健診、胃・肺・大腸がん健診	25日(火)	8時30分～11時00分	伊方町民会館	湊浦
特定健診、胃・肺・大腸がん健診	26日(水)	8時30分～10時00分	大佐田集会所	佐田、大佐田、井野浦
特定健診、胃・肺・大腸がん健診	26日(水)	8時30分～9時30分	JAにしゅうわ町見事業所	須賀、久保、西
婦人がん、骨粗鬆症健診	27日(木)	12時30分～14時00分	串地区体育館	与侈、串、正野
献血	28日(金)	10時00分～16時00分	役場前	全町

※ 上記に記載のない地区については、7月以降に実施いたします。

問申 地域包括支援センター
TEL38-2652・FAX38-0372

地域包括支援センター 6月の行事

名称	開催日	時間	場所	内容
みかんカフェ	6日(木)	13時30分～15時30分	中央公民館	レクリエーション等を楽しみながら交流する集いです。専門のスタッフもおおり認知症や物忘れ等に関する相談にも対応します。 ※どなたでも参加できます。
	20日(木)		三崎支所	
ものわすれ相談窓口	6日(木)	13時30分～15時30分	中央公民館	認知症地域支援推進員が認知症に関する悩みについて一緒に考えます。 事前の予約をおすすめします。
	13日(木)	9時30分～11時30分	瀬戸支所	
	20日(木)	13時30分～15時30分	三崎支所	

時とき 所ところ 内内容 対対象 定定員 ￥金額 申申し込み 問問い合わせ HPホームページ

児童手当の現況届について

児童手当法等の改正により、令和4年6月1日から児童手当の現況届の提出が原則不要となりました。ただし、提出が必要な一部受給者については、個別に案内を送付しますので、6月末日までに必要書類を添えて提出してください。

この届出は、6月1日における児童の養育状況等から、手当を引き続き受ける要件であるかどうかを確認するためのものです。

※提出がない場合は、6月分以降の手当が受給できなくなる場合があります。

問 保健福祉課 こども・子育て政策係
TEL38-0217



子育てNaviでは、子育てに関する情報や行事をお知らせします。

保健センター6月の行事

問 中央保健センター TEL38-1811

名称	開催日	時間	場所	対象
のびのび子育て相談	6日(休)	9時00分～	中央保健センター	全町
あいゆう巡回相談	13日(休)	10時00分～	中央保健センター	全町

スマイルルーム6月の行事

時 月曜日・金曜日 9時30分～12時30分 問 保健福祉課 こども・子育て政策係
火・水・木曜日 9時30分～15時00分 TEL38-0217

名称	開催日	内容
育児相談	7日(金)	時 10:30～11:30 所 児遊館 ちょっとした困り事や心配な事を相談できます。身長・体重の測定もできます。
リサイクル	7日(金)	時 10:00～12:00 所 児遊館 掘り出し物を見つけて来てください。
出張スマイル(瀬戸)	10日(月)	時 10:00～12:00 所 瀬戸保健センター(瀬戸町民センター) 2階和室 妊娠中の方や子育てについて相談のある保護者の方も参加可能です。
ベビーマッサージ・ベビーヨガ	18日(火)	時 10:00～12:00 所 児遊館 【講師】窪田 実香先生 ※予約が必要です。
誕生日会	27日(休)	時 10:30～ 所 児遊館 6月生まれのお友達のお祝いをみんなでします。 お祝いしてほしい6月生まれのお友達は3日前までに予約をお願いします。

※スマイルルームからの
お知らせ
出張スマイルの日も児遊館のスマイルルームは開所しています。各イベントのネット予約始めました！詳しくはホームページへ☆

《6月の小児科初期救急診療当番医》

日	医療機関および担当医師名	所在地	電話番号
2	守口小児科 守口 潤	八幡浜市産業通	0894-24-7770
9	八幡浜一次救急休日・夜間診療所(愛大) 愛大 医学部	八幡浜市大平	0894-24-1199
16	大洲ななほクリニック 戒能 幸一	大洲市東若宮	0893-25-7710
23	山下小児科 山下 万浩	宇和町伊賀上	0894-62-6801
30	ごとう小児科 後藤 悟志	大洲市東大洲	0893-23-0510

時 診療時間 午前9時から午後5時まで ごとう小児科・大洲ななほクリニック・山下小児科
診療時間 午前9時から午後6時まで 守口小児科・八幡浜一次救急休日・夜間診療所

小児科初期救急診療当番医では外科治療は対応しておりません。

ケガの場合は、当日の外科系の当番医または救急病院をご利用ください。

新型コロナウイルス、インフルエンザ等の感染状況によっては混雑が予想され、患者数等により受診対応できない場合があります。

時とき 所ところ 内内容 対対象 定定員 ¥金額 申申し込み 問問い合わせ HPホームページ

図書館だより



6月 図書館カレンダー

日	月	火	水	木	金	土
						1
2	3	4	5	6	7	8
9	10	11	12	13	14	15
16	17	18	19	20	21	22
23	24	25	26	27	28	29
30						

○…おはなし会 □…休館日

利用案内

- 開館日時／火曜日～日曜日
午前9時30分～午後6時
- 休館日／毎週月曜日
(月曜日が祝日のときはその翌日も)
祝日、月末図書整理日、年末年始
蔵書点検日

※町見公民館・瀬戸町民センター・三崎公民館で図書と雑誌の予約受取・返却ができます。

新着図書

新しく購入した本は図書館ホームページからもご覧いただけます。

《一般書》

- 『グリフィスの傷』 千早 茜／著
 - 『女の国会』 新川 帆立／著
 - 『それは令和のことでした、』 歌野 晶午／著
 - 『ここはすべての夜明けまえ』 間宮 改衣／著
 - 『茶柱の立つところ』 小林 聡美／著
 - 『おしごとそうだんセンター』 ヨシタケ シンスケ／著
 - 『農機具屋が教える機械修理・メンテ術』 松澤 努／著
- ほか

《児童書》

- 『とんとんももんちゃん』 とよた かずひこ／さく・え
 - 『ありえない』 内田 麟太郎／ぶん、クレーン謙／え
 - 『なかよしかぜ』 角野 栄子／作、どい かや／絵
 - 『トイレ野ようこさん』 仙田 学／作
 - 『巨大地震のサバイバル』 大木 聖子／監修
 - 『おもしろすぎる山図鑑』 ひげ隊長／著
 - 『ライフライン』 ダン・ノット／著
- ほか

ピップスおはなし会のご案内 ～6月のおはなし会～

- 時 15(土) 午後1時30分～
- 所 図書館 おはなしコーナー
- 対 どなたでも参加できます

※今年度から第3土曜日に変更になりました

「がんを身近に考える」巡回展示中です

期間：6月1日～6月30日まで

がんに関する情報の巡回展示を図書館展示コーナーで行っています。この展示は、がんに関する正しい情報の普及を目的として、国立がん研究センターが作成したものです。ぜひ手に取ってご覧ください。



図書館長のススメ!

読者の皆さん、読書を楽しんでいますか。能動的に読んでますか。

今月は先般、直木賞を受賞されたばかりの万城目学先生をおススメします。と、その前に……。職場でのちょっとしたエピソードを紹介し、ある日、私が司書のある問いに答えた(まんじょうめ先生やったかな)(……?!。マキメですよ) そうなんです。読み方を知らなかったのです。はははっ。

さて、マキメ先生の推奨作品は「八月の御所グラウンド」です。二つの短編2編となっています。ここ最近短編集が多いですが。

「十二月の都大路上下ル」何とも京都市的で素敵なタイトルの付け方が秀逸ですね。駅伝だけに『駆ける』と住所の『上下ル』をかける。山田君!ザブトン何枚でしょうか。

主人公「坂東」は京都の高校陸上部に在籍する1年生。先輩の不調に伴い、全国高校駅伝大会で代走することに。

『八月の御所グラウンド』 万城目 学／著 (文藝春秋)

だが、彼女は類稀な方向音痴。他校のライバル「荒垣」と歴史的な集団との遭遇!のお陰で良い成績を残すことに。凄く読み応えがあります。

「八月の御所グラウンド」主人公「朽木」は大学4年生。同い年の「多聞」は同い年だが、バイトに精を出しすぎたために留年組に。だが、仕事が入定したため卒業しなければならず。教授に相談すると、野球大会で優勝すれば卒業論の材料を提供してくれるとの事。成績は順調で勝ち進んでいくのですが、沢村栄治こと沢村栄一率いる助っ人たち3人が現れます。これがまた、京都にありそうな現象。果たして結果は。

この本をお勧めするのは、二編ともスポーツに関する内容で、京都が舞台の小説ですが、万城目先生の京都愛を十分に楽しめる内容だからです。



伊方町地域おこし協力隊通信



「学習塾竣工式（家祓い）」

三崎高校公営塾担当
石口 孝治
☎ 教育委員会事務局
TEL38-2660



こんにちは。公営塾の石口です。私は、伊方町地域おこし協力隊として公営塾の任務をしており、早いもので任期はあと1年となります。今、任期満了後の準備として三崎地区に、小・中学生のための学習塾を開く計画を進めています。三崎地区に小・中学生のための学習塾は無く、必要と考える生徒は八幡浜市まで通わなければなりません。三崎地区の小・中学生が、学校が終わって自由に通える学習塾を作りたいと思ってきました。来年4月、三崎地区に小・中学生をサポートする学習塾を作ります。そのための準備に入りました。今年4月に建物の改修が終わり、三崎八幡神社の阿部神主様に竣工式（家祓い）をやって頂きました。8月の夏休みには、プレオープンとして、学習塾の無料体験を計画しています。学習塾で子供たちをサポートして行きたいと思います。



「本年度もよろしく お願いいたします」

三崎高校公営塾担当
横山 理人
☎ 教育委員会事務局
TEL38-2660



こんにちは。公営塾の横山です。

この写真は伊方から三崎高校へ向かう途中、トンネルを抜けた下り坂の左側にある庭園です。私が初めて三崎高校へ来た時、ちょうど写真のように芝桜が咲き乱れ、美しさに目を奪われたことを覚えています。早いもので、それからもう2年が経ちました。咲き誇る芝桜と山桜、初めて見た美しい海と星、校庭で行った始業式、メロディラインの霧の深さに少し戸惑ったこと、当時のことを昨日のことのように覚えています。

三崎高校は毎年、全国から生徒が進学してきますが、学年毎のカラーが一年一年違うことを面白く思います。今年の一年生は、どのような形で地域を盛り上げてくれるのか楽しみにしています。今年は塾長をさせていただくことになりました。公営塾スタッフとして、地域おこし協力隊の一員として、より一層精進してまいりますので、引き続きご支援のほどよろしくお願いいたします。

伊方町地域おこし協力隊facebook

各隊員が日替わりで更新し、それぞれの活動やイベント情報などを発信しています。ぜひご覧になって隊員たちと交流を深めてみてください。





今月の

あの人この人

「かけがえのないもの」

松本 大輝 さん (中3)
 洸大 さん (中1)

- スポーツ功労者表彰・野球 -



1 川之江ボーイズ大会で大輝さん活躍
2 川之江ボーイズ大会にて宇和島ボーイズ記念写真

昨年度、兄弟そろって伊方町スポーツ功労者表彰を受けた松本大輝さんと洸大さん。兄・大輝さんは、公式野球のクラブチーム「宇和島ボーイズ」で、弟・洸大さんは、小学校の軟式野球チーム「八幡浜 Jr. ベースボールクラブ」で、共に全国大会に出場したことで、受賞者に選ばれました。

大輝さんは、小学1年生の時に野球を始め、現在は宇和島ボーイズの主将、エースピッチャー、打順は3番を務めています。チームで団結して、勝利をもぎ取った時、野球の楽しさを強く感じるそうで、今は最後の全国に繋がる大会、夏季大会に向けて、練習に励んでいます。

洸大さんは、兄の大輝さんが楽しそうに試合や練習をしている姿を見て、保育所年長の時に野球を始めました。小学校6年生の時には、チームの中心選手として全国大会で活躍。ポジションはピッチャーとサード、打順は3番でした。現在は宇和島ボーイズに入り、夏の大会ベンチ入りを目指しています。

二人にとって野球は、将来の夢や今後の目標に直結する、かけがえのない、大切なものです。



八西CATV放送日

6月3日(月) 18:30~

放送を見逃した方必見!

伊方町公式YouTube「佐田岬チャンネル」で今までの「あの人この人」の動画が見れます!



伊方町の人の動き (令和6年4月末日現在)

増減事由は4月中

人 口	7,929人	(-5人)
男	3,839人	(-3人)
女	4,090人	(-2人)
世 帯	4,335世帯	(25世帯)
出 生	1人	
死 亡	18人	
転 入	56人	
転 出	44人	

※転出予定者を含む



行政区別人口等の情報は、伊方町HP「伊方町オープンデータ」で公開中

訂正とお詫び

ご寄附のお礼

誤：大阪府にお住いの西川さまから広報編集費用にご寄附をお寄せいただきました。紙上から乙区お礼申し上げますとともに、有効に活用させていただきます。

ご寄附のお礼

正：大阪府にお住いの西川さまから広報編集費用にご寄附をお寄せいただきました。紙上から厚くお礼申し上げますとともに、有効に活用させていただきます。



伊方町公式SNS

伊方町のホットなニュースをSNSで発信中！
身近な出来事やお得な情報をお知らせします。

