

広報

2023

いかた -Ikata-

3

NO.216





[今月の表紙]

春の兆し

— 伊方の春の風景 —

3月に入り、各家庭や山々で梅の花が見ごろを迎えています。3月末には町内の山桜が満開となり、伊方町の新しい風景や人と出会えるかもしれません。もうすぐで待ち遠しかった春が来ます。皆さん一緒に地域の春を見つけに行きましょう。

目次 - CONTENTS -

- | | | | |
|----|--------------------------|----|-------------------------|
| 3 | 【特集】文化と育つ | 18 | 三崎高校だより / 伊方スポーツセンターだより |
| 6 | フォトレポート | 19 | 教育ニュース |
| 9 | 国民健康保険の異動手続き | 20 | 健康ひろば |
| 10 | 町からのお知らせ | 21 | 子育てナビ |
| 14 | くらしのカレンダー | 22 | 図書館だより |
| 15 | 相談事業 / 年金ひろば / 伊方町クリーン情報 | 23 | 地域おこし協力隊通信 |
| 16 | 人権学習シリーズ / 広報文芸 | 24 | 今月のあの人この人 |
| 17 | 佐田岬民俗ノート / 国際交流「世界と話そう」 | | |

特集

文化と育つ

冬と春を分ける節目「節分」。この日は、豆まきや恵方巻・玄關のかざりが各家庭で行われています。その行事は、今も昔も変わらず同じものでしょうか。暮らしと変化し、今の形に変わっていったものもあります。今回は、文化と共に育つ伊方町の生活を紹介します。



「文化」

とは

地域の人と育つ

ライフヒストリー

地域に根差す文化には、

昔の人々の生活様式がある。

時代の中で

生活が変わり

習わしが変わることで

文化は形を変えることがある。

それでも続いていく。

形や方法が変わることが

地域の魅力となることも

あるでしょう。

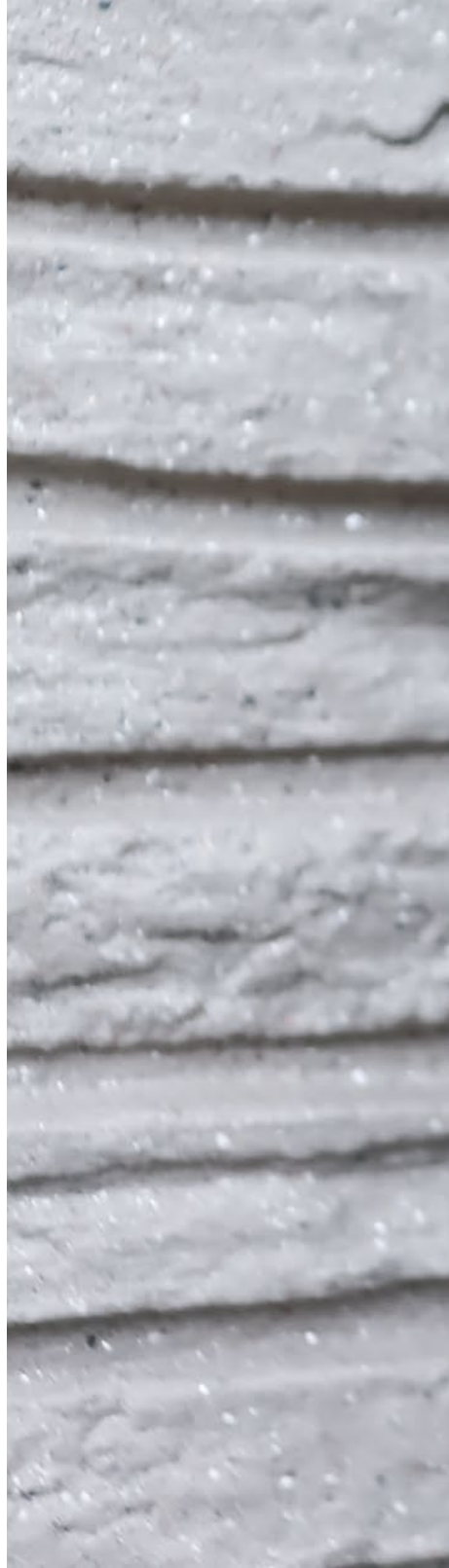

節分のかざり

2月3日の節分。冬から春へとなる分け目の日として、全国各地で様々な風習が行われています。

その代表として、玄関に置かれるかざりがあります。一般的には、トゲトゲした木のタアラギと、焼くとバリバリと音が鳴るトベラ（バリバリシバとも呼ばれる）の葉を玄関口に飾ります。その風習は町内各地で見られ、使用する葉が多少異なったりしているものの、その形は地域によってその差は大きくありません。

しかし町内の一部地域では、イワシの頭をそれらと一緒に飾ります。イワシを玄関口に飾り付けるのは、全国的にも珍しい風習ではありませんが、町内では集落ごとにその文化が色濃く残っている地域があります。

今回は、今もイワシをかざりと一緒に飾ることが多い中浦地域をご紹介します。



- 中浦地区 -

井上 芳清 さん

当時の中浦地域のかざり

毎年、かざりを玄関口に飾っていると話す井上芳清さん。現在73歳で、地域のペタンクに参加する元気なお父さんです。

井上さんは、中学生まで地元・中浦で生活をしていました。その時のかざりは、トベラと焼いたタアラギ、そしてイワシの頭。周りの家庭でもこれが一般的でした。イワシから発せられる臭みが鬼を退けることができると、ヒカリ物の魚を飾ることができたためやなど様々な言い伝えがあります。

かざりと生活の変化

高校生になった井上さんは、宇和島の船舶の学校に入学。そして貨物船の仕事に就き、30歳ごろには山口県下関市で定年退職まで働いていました。その後、60歳の時に中浦に戻ってきました。

下関市に住んでいた時には、かざりの風習がなかったため行っていませんでしたが、中浦ではかざりを付ける家庭が数多く残っていました。井上さんもそれに倣い、再びかざりを作るようになりました。

しかし、中学生の時と異なる点が一つありました。それはかざりのトベラを「焼く」という作業がなかったことです。その理由を尋ねると「火を使うことがないから」。かつては、風呂・料理などに毎日火を使い、火が生活に必要なものでした。現在は、オール電化が普及し、火を使うこともめっ



かざりを付ける井上さん



イワシの頭

きり少なくなつたため、地域内でも「焼く」行程を行わない家庭も少なくなりました。

中浦地域に伝わるかざりについて井上さんに尋ねると「昔の行事も削ってとなくなっているけど、こういったものは残していったらええと思う。残っていったらほしいとは思いません。」と語りました。

「文化」は、その地域で長く伝えられてきた不変のものであると印象を持つことも多くあります。しかし、地域の人々の生活や時代の変化により、その時に合った適切な形に文化も変化することもあり、それが地域によってさまざまな文化を残している佐田岬半島の大きな魅力のひとつとも言えるのでしょうか。

町内の中学校で少年式

2月3日、各中学校において少年式が行われ、記念行事では、毎年恒例の記念ウォークを実施しました。少年式は、昔の「元服」に当たるもので、14歳のお祝いとして愛媛県内の中学校では昭和39年から行われています。14歳になると少年法の施行対象となり、自分の行動に責任を持たなければいけないことから「自覚」「立志」「健康」の三つを目標に定めています。一つの節目である少年式を迎え、生徒それぞれが、自分の将来について考える日となったことでしょう。



伊方中・少年式



瀬戸中・少年式



三崎中・少年式



伊方中ウォーク



瀬戸中ウォーク



三崎中ウォーク

映画「身近き、短き、家族かな」上映会

1月28日、中央公民館で映画「身近き、短き、家族かな」の上映会を行いました。上映前にサプライズゲストとして、主演の榎形浩人さんが舞台あいさつに登場し、撮影の裏側や映画にかける思いを話し、軽快なトークで会場を沸かせました。榎形さんは「どこかおかしい家族と最後にはジーンとくる展開を皆さんお楽しみください。」と映画の魅力を話されました。

映画が始まると、観客たちはその内容に引き込まれ、笑ったり、息を飲んだり、涙したりするなど多くの場面で感動していました。



「関東伊方ふるさと会」総会・交流会 開催

1月21日、東京・池袋で「関東伊方ふるさと会」総会及び交流会が開催されました。この会は、関東在住の町出身者など、伊方町を応援する方々が集まり、ふるさと伊方町を都会からも盛り上げようと設立されたものです。

コロナ禍により3年ぶりの開催となりましたが、46人もの方が出席され、太刀魚やちりめんなど地元食材を使った料理を楽しみながら、ふるさとの話に花を咲かせました。交流会は今後も年1回開催されます。関東在住で伊方町を応援する方ならどなたでも会員登録できますので、詳しくは総合政策課（TEL0894-38-2659）までご連絡ください。





母校で世界のコンフィチュールを ～二宮姉妹来校～

1月26日に瀬戸中学校で、マーマレード世界大会で最高金賞を受賞した二宮従子さん・斉子さん姉妹を講師に招き、講演とアフタヌーンティー体験が行われました。瀬戸地域を拠点に活躍する方の思いに触れることで、中学生たちの郷土愛を育むことを目的に開催されました。生徒たちは二宮さんたちの経験やテーブルマナーの話聞いたあと、美しく並べられたケーキやスコーンを食べながら、本場のアフタヌーンティーを体験しました。

講話の中で二宮さんは、「失敗して嫌な思いをしても、自分の新たな経験になります。夢を持ち、挑戦し続けてください。」と言葉を贈りました。



佐田岬トーク(投句)プロジェクト オープニングセレモニー

1月21日に、道の駅伊方きらら館において、佐田岬トーク(投句)プロジェクトの開始式を行いました。俳句ポスト製作関係児童や伊方地域俳句会関係者、九町小学校児童希望者など20名余りが参加し、プロジェクトの説明、投句箱の除幕式、記念投句などを行いました。町内に設置された他の投句箱でも、俳句の応募を始めました。皆さんも、俳句を作ってみませんか。応募をお待ちしています。(詳しくは広報2月号「教育ニュース」をご覧ください)



新たな雇用創出で人口増加戦略

1月13日、アップセルテクノロジー株式会社と連携協定を締結しました。今回の協定は、伊方町の人口減少対策を目的に締結され、町有施設を活用したコールセンターの設立や女性や高齢者が働きやすい環境整備などに取り組みます。

締結に際し高門町長は、「町営施設を活用した人口減少対策、産業雇用の創出を進め、まちづくりに取り組んでまいります。」と話し、代表取締役社長CEO高橋良太氏は「伊方町で働く従業員の方々にとって働きやすい場所となっていけるよう、これから精一杯努力してまいります。」と述べられました。



再発見!町の魅力を協力隊に聞く

2月8日、伊方中学校で地域おこし協力隊・田中健介さんを招いて出前授業が行われました。町の魅力発信のために活動する田中さんのお話から、伊方町の魅力に気づき、地元愛を育むことを目的に行われました。授業の中では、生徒たちの質問に笑いを交えながらわかりやすく答えていました。

学級委員の西村南奈さんは「田中さんのお話を聞いて、伊方町の今まで知らなかった場所や魅力を知ることができ、改めて良い町だと感じることができました。」と感想を話しました。

伊方を好きになってもらう拠点へ ～三崎アルバイター宿舎完成～

1月19日、旧三崎保育所の改修工事が終わり、みかんアルバイターの宿舎として生まれ変わったことを記念して完成披露会が行われました。今回、三崎雇用促進協議会の方々によって宿舎改修が進められ、今年1月に完成しました。

三崎雇用促進協議会・会長の寺崎文人さんは「繁忙期の労働力不足解消だけでなく、アルバイターさんに伊方町を好きになってもらうための拠点となってほしいです。」と期待に胸を膨らませていました。



愛媛県小学校陸上運動記録会の 伊方町小学校児童の活躍

少し前になりますが11月14日、愛媛県小学校陸上運動記録会が開催されました。伊方町からは郡陸上運動記録会を勝ち抜いた17名の児童が参加し、自己記録の更新を目指し頑張りました。県下各地の児童のレベルの高さに驚かされる中、伊方町児童も自己記録を更新する児童が多く、普段の練習の成果を発揮しました。

その中でも、伊方小学校の池田篤哉さんが60m走（8秒33）で3位、菊池羽夏さんがソフトボール投げ（53m45）で3位に入賞しました。今後も素晴らしいアスリートが伊方町から出てくることを期待しています。



災害に強い町を目指して ～災害連携協定締結～

1月17日、伊方町・伊方町社会福祉協議会・八幡浜青年会議所の三者による協定書調印式を行いました。今回の協定は、被災地におけるボランティアなどの被災地支援を効率的・効果的に行うことを目的に締結しました。

高門町長は「この調印を契機に力を合わせ、今後来る南海トラフ地震に備えて、ともに知恵を出し合って住民の安心安全のために尽くしてまいります。」と話しました。



町政懇談会「町長と語ろう」

1月30日、女性団体連絡会の方々をお招きし、町政懇談会「町長と語ろう」を実施しました。



マンダリンパイレーツ野球教室

1月14日、愛媛マンダリンパイレーツを講師として招き、野球教室を開催しました。



Go!Go!バイクス!!

2月4日・5日、愛媛オレンジバイクスグスの公式戦が伊方スポーツセンターで行われました。

国民健康保険のお手続き、 忘れていませんか？



3・4月は異動の季節です。
国民健康保険に加入している方で異動される方は、
保険証の手続きをお忘れないう、ご注意ください。

国保の加入・脱退の届出

職場の健康保険または後期高齢者医療制度に加入している人や、生活保護を受けている人を除くすべての人は国民健康保険に加入します。次のような異動があった場合は、**14日以内**に国保担当窓口へ届出が必要となります。忘れずに届出を行いましょ。

届出が必要な異動

- ・他の市区町村から転入した、または転出する時
(職場の健康保険に加入していない場合)
- ・職場の健康保険に加入、または脱退した時
- ・家族の職場の健康保険の被扶養者になった、
または被扶養者からはずれた時
- ・国保加入者が修学のため、別に住所を定める時

必要なもの

マイナンバー（個人番号）カードのほか、異動事由により必要なものが異なります。
町ホームページをご確認いただくか、直接お問い合わせ（38-2653）ください。

加入・脱退の届出が遅れると…

〈加入の場合〉

国保の資格を得た日までさかのぼって、保険税を納めなければなりません。

〈脱退の場合〉

国保の資格喪失日がさかのぼります。資格喪失日以降に、国保を使って医療機関を受診していた場合は、国保負担分の医療費（7～8割）を返還していただきます。



伊方町ホームページ
「国保の届け出について」

大学や短大などに進学する方へ

国保加入者が、大学や短大などへ進学するために他の市区町村へ転出する場合、学生用の被保険者証を交付します。学生用の被保険者証が交付された国保加入者は、住所を伊方町外に置くこととなりますが、国保の資格は転出前に所属していた世帯の国保加入者として取り扱いますので、**転出先の市区町村で新たに国保に加入する必要はありません。**

学生用の被保険者証の交付を受けるには届出が必要ですので、国保担当窓口までお越しください。

届出に必要なもの

- ・現在お持ちになっている保険証
- ・マイナンバー（個人番号）カード
- 入学の場合・・・学生であることが確認できる書類（入学証明書、在学証明書、学生証等）
- 卒業や退学等の場合・・・学生でなくなったことが確認できる書類（卒業証明書、退学証明書等）

もし交通事故に遭ったら…

交通事故等で傷病を受けた場合、国保で医療機関を受診することができます。
国保担当窓口で届出が必要となりますので、必ず届出を行いましょ。

第三者（加害者）から受けた負傷にかかる医療費は、原則として加害者の負担となります。伊方町では医療費適正化の取り組みとして、レセプト（診療報酬明細書）の傷病名から第三者行為が疑われる内容について、被保険者ご本人様に内容確認のお電話をさせていただくことがあります。ご協力のほど、よろしくお願いいたします。

問 町民課医療対策係 TEL38-2653

愛媛・大分「Kaikyoカーニバル」開催

愛媛と大分の総勢30店舗が佐田岬はなはなに集結！おいしい料理、物品販売からステージイベントまで盛り沢山ですので、家族そろってご来場ください。

時 3月11日(土) 10:00~16:00
所 佐田岬はなはな
問 地域おこし協力隊 (門田)
 090-5451-8764

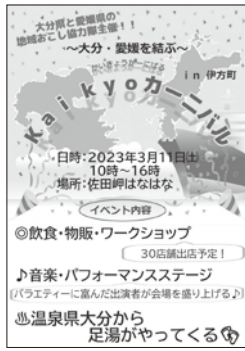

プロが教える スマホで簡単!キレイな写真の撮り方講座

プロのカメラマンがスマートフォンを使ってキレイな写真の撮り方をわかりやすく教えます。写真の基礎を学んだあとは、屋内・屋外で「風景・人物・モノ」を撮影します。また、同時に開催するスマホ教室では、スマホの便利機能や写真撮影に役立つ機能もご紹介いたします。スマホ初心者の方にも分かりやすい内容ですので、お気軽にご参加ください。

時 3月23日(木) 9:30~12:00
所 佐田岬はなはな館内「みんなのスペース」
対 18歳以上の伊方町にお住まいの方
定 12名
金 無料
申 申込締切 3月17日(金)
問 八西CATV TEL38-2211

IKATA Information

町からのお知らせ

令和5年度「陶芸教室」受講生募集

4月から令和5年度陶芸教室が始まります。陶芸といえばやはり「ろくろ」を思い浮かべるでしょうが、たまつくりやタタラづくり等、作り方もいろいろあります。また色の種類は多くあります。世界に一つだけの、自分だけの作品を作ってみませんか？

時 日曜日 (月2回) ※上半期 (4月~9月) まで
 Aコース 10:00~12:00
 Bコース 13:00~15:00
所 地域振興センター4階
内 講師 佐々木智也先生
 ※体験受講も可能
定 30名程度 (A・Bコースそれぞれ15名程度)
金 1回500円 (上期、下期でそれぞれ一括徴収)
 体験受講料1回1,000円 (粘土代合わせて1,500円)
 粘土1kg500円
申 令和5年3月24日(金) 締切
問 中央公民館 TEL38-1020 FAX38-1188

町営住宅入居者募集

◆**申込期限**
 3月6日(月) 17:00まで
 ◆**入居資格**
 収入基準や地方税等公共料金の滞納がないこと等の基準を満たす必要がありますので、詳しくはお問い合わせください。

◆**入居資格**
 ・修繕期間が必要な未修繕物件も含まれます。
 ・申込み多数の場合は抽選となります。
 ・詳しくはお問い合わせください。

問 建設課 建設管理係 TEL38-2656

番号	団地名	場所	募集戸数	間取り	月額家賃 (※1)	建築年度
①	湊団地	湊浦	1戸	3DK	22,200円~34,900円	平成6年
②	三机団地	三机	3戸	2DK	14,100円~22,300円	平成1年
③	上倉団地	上倉	3戸	3DK	6,600円~9,800円	昭和58年
④	砂田団地	二名津	3戸	3DK	12,300円~18,400円	昭和61年
⑤	水口団地	二名津	1戸	3DK	13,600円~20,300円	平成2年
⑥	亀ヶ池住宅	加周	1戸	3DK	15,000円	昭和56年

※ ①~⑤の家賃は所得に応じた額になります。⑥の家賃は定額です。

瀬戸ウィンドヒル風力発電所の撤去工事実施及び せと風の丘パーク展望デッキの一時閉鎖について

伊方町大江地区の「権現山展望台」から「せと風の丘パーク」の間に設置しています「瀬戸ウィンドヒル風力発電所（1000kW×11基）」が今年3月下旬をもって運用を終了します。運用終了に伴い本設備の撤去工事を実施する事ご連絡致します。また、この撤去工事に伴い、せと風の丘パーク展望デッキが下記の期間中閉鎖されます。

撤去工事期間中は、町道などを工事車両が通行する予定です。工事車両が通行する道路等には、通行時間帯等を事前に掲示し、当日は交通整理を行います。

ご迷惑をお掛け致しますがご理解・ご協力をお願いいたします。

事業名	工事期間
風力発電所の設備撤去	2023年3月26日～2023年12月末
せと風の丘パーク展望デッキの閉鎖	2023年3月26日～2023年6月末※

※2号風車の基礎撤去までの期間

☎瀬戸ウィンドヒル TEL045-200-7736（代表）

なくそう所有者不明土地

令和6年4月1日から相続登記の申請が義務化されます。相続によって不動産を取得した相続人は、所有権の取得を知った日から3年以内に登記申請をしなければなりません。

令和6年3月31日以前に死亡した人の相続にも適用されます。

☎松山地方法務局大洲支局
TEL0893-50-5056

HP松山地方法務局



えひめ凸凹Café 開催

☎講話「発達障害の理解と支援について」

グループカフェ

参加者みなさんがピアサポーターです。地域の問題、個人的な困り感をみんなで考えましょう！！

☎ 3月18日(土) 9:30～12:00

☎ 伊方町中央公民館3階（第1研修室）

☎ 発達障害(疑い含む)の子どもを持つ保護者
発達障害成人当事者、支援者、関心のある方
※町外にお住まいの方も参加できます。

☎ 300円

☎ ①住所②氏名③電話番号④FAXを記入のうえ、ファックスまたはメールにて申し込み

☎ JDDnet愛媛

FAX 089-965-2593

Mail jddnetehime@hotmail.co.jp

寄附総額 1,504万2,468円

亀ヶ池温泉寄附金 受付終了のお知らせ

町民の皆様及び町外の皆様には令和3年8月19日に被災した「伊方町健康交流施設 亀ヶ池温泉」の再建に対しまして、多大なるご支援・ご寄附を賜り厚くお礼申し上げます。皆様から頂いた寄附金額は1,504万2,468円（令和5年1月31日現在）となりました。ご協力いただいた皆様には、心から感謝申し上げます。なお、令和5年3月31日を持ちまして、寄附金の受付を終了とさせていただきます。

寄附総数 506件

寄附金額 1,504万2,468円（令和5年1月31日現在）

●寄附金受付終了日

令和5年3月31日(金)まで

町の皆さんとつくる!
「佐田岬半島ミュージアム」



令和5年度
上半期
OPEN(予定)

資材
募集

あなたのお家に眠る、
古い木箱をご提供ください。

現在、「道の駅 瀬戸農業公園」跡地に建設中の「佐田岬半島ミュージアム」。町民の皆さまからご提供いただいた“古い木箱”を使って、館内で様々な収蔵品を展示する飾り棚を作ります。あなたのお家や倉庫に眠る古い木箱を、ぜひご提供いただけませんか？



(飾り棚イメージ)

【募集】無垢材の木箱(合板、集積材でないもの)

[サイズ] 一辺15cm以上～50cm以内

[経年度合] 製造年2010年以前のもの

[数量] 募集総数30個(お一人につき3個程度)

※必要量に達し次第受付を終了させていただきます。

※ご提供いただいた木箱は、切断や接合など、加工させていただきます。

※ご提供への謝礼、木箱のご返却は致しかねます。

お申し込み方法

ご提供いただける木箱をお持ちの方は、お問い合わせ先へご連絡ください。

お電話で、箱の状態・サイズ・お引取り可能日等を確認させていただきます。
※内容によってはお引き取りできない場合があります。

【募集締切】令和5年3月10日(金)

お問い合わせ先 町見郷土館 Tel:0894-39-0241(月曜日を除く9:30～16:30)

生活応援マイナ普及事業 申請期限の延長

令和5年1月までにマイナンバーカードを取得した方に、令和5年2月28日を申請期限として申請書をお送りしていますが、申請期限を令和5年5月31日に延長します。

また、令和5年3月31日までにマイナンバーカードを取得している方を対象に、現金1万円を給付を行っています。申請をしてから交付されるまで1か月ほどかかりますので、マイナンバーカードの取得がお済でない方は、お早めの申請をお願いいたします。

2月中に取得した方は3月上旬に、3月中に取得した方は4月上旬に給付金の申請書を送付させていただきます。

対 伊方町の住民基本台帳に登録のある方で、令和5年3月31日までにマイナンバーカードを取得している方

申 申込締切 令和5年5月31日

問 生活応援マイナ普及事業

総合政策課広報秘書係 TEL38-2659

マイナンバーカード取得

町民課住民生活係 TEL38-2653

HP 伊方町ホームページ

「生活応援マイナ給付金事業」



転出届がオンラインで可能に

電子証明書が有効なマイナンバーカードをお持ちの方で日本国内での引越しをする方は、ホームページ「マイナポータル」からオンラインで転出の届出が可能になりました。

《手順方法》

1. ホームページ「マイナポータル」と検索
2. 「行政手続きのオンライン窓口」をクリック
3. 手続きに沿って必要項目を入力

※オンラインを利用する方は、転出する市区町村への来庁が原則不要

※転出届の提出をした後は、転入先市区町村の窓口に行き、転入届等の手続きをしてください。

※ご自身単身での引越しの他、ご自身と同一世帯員、ご自身以外の世帯員の方の引越しでも利用可能

HP デジタル庁ホームページ

「引越しワンストップサービス」

問 町民課住民生活係 TEL 38-2653



伊方発電所の状況

①運転状況について（令和5年1月末日現在）

伊方1号機（廃止措置）

伊方2号機（廃止措置）

伊方3号機（定格電気出力89万キロワット）

定格熱出力一定運転中



②伊方発電所3号機 中央制御室机上書類の焦げ跡について

1月19日22時頃、中央制御室の机の上にある資料に小さな焦げ跡が発見されました。火災感知器は動作しておらず、炎も出ていません。22時42分に消防署へ通報し、消防署の立入の結果、1月19日23時32分、火災ではないと判断されました。

保修員による確認の結果、中央制御室の天井照明の安定器に焦げを確認しました。このことから、当該安定器から火の粉が落下し、それにより下部にあった書類に小さな焦げ跡ができたものと推定されました。

当該照明器具を電源系統から切り離し、取り換える予定です。

③伊方発電所3号機 ルースパーツモニタ装置の異常信号発信について

1月24日5時7分、伊方発電所3号機中央制御室において、ルースパーツモニタ装置の異常を示す信号が発信されました。ルースパーツモニタ装置とは、1次冷却材系統内にルースパーツ（機器や装置の部品が脱落したものが発生した場合、配管内壁等に衝突する際の振動を検知する装置です。

調査の結果、ルースパーツモニタ盤内の解析装置に不具合が生じたもので、ルースパーツによる異常な振動を検知したのではないことがわかりました。装置を再起動し、機能に異常が無いことを確認して同日8時6分に通常状態に復旧しました。

このほか、1月21日に作業員負傷の連絡がありました。

これらの事象によるプラント設備への影響並びに環境への放射能の影響はありません。

スポーツ大会参加補助金

伊方町では、スポーツ大会において県予選または推薦を経て県外の大会や国際大会に参加する団体・個人に対して支援しています。

対 町内在住者でスポーツを職業としていない者

《対象大会》

以下の①～③のいずれかに当てはまるもの

- ①公益財団法人日本スポーツ協会に加盟している種目団体又はこれらに相当する団体が主催する大会であること。
- ②国又は地方公共団体が主催又は後援している大会であること。
- ③上記以外に、町長が特に認めた大会であること。

《補助金対象》 ※大会参加に係るもの

交通費実費、宿泊料、大会参加料

¥補助額

上記対象経費の合計金額の2分の1を補助

車 申込・手続方法

下記のお問い合わせ先まで連絡をしていただくか、町ホームページ「スポーツ大会参加補助金について」をご確認ください。

問 文化・スポーツ推進係 TEL38-2661

亀ヶ池温泉の出入口変更

令和3年度に火災に遭いました亀ヶ池温泉では、令和4年4月1日から仮営業を開始し、現在も本館の再建工事を行いながら営業を続けております。

工事期間中も引き続き町内外の皆様に安心してご利用いただくため、令和5年3月1日から温泉の出入口を変更して営業を継続します。

皆様にはご不便をお掛け致しますが、ご理解・ご協力いただきますようお願いいたします。

→ 2月28日まで → 3月1日から

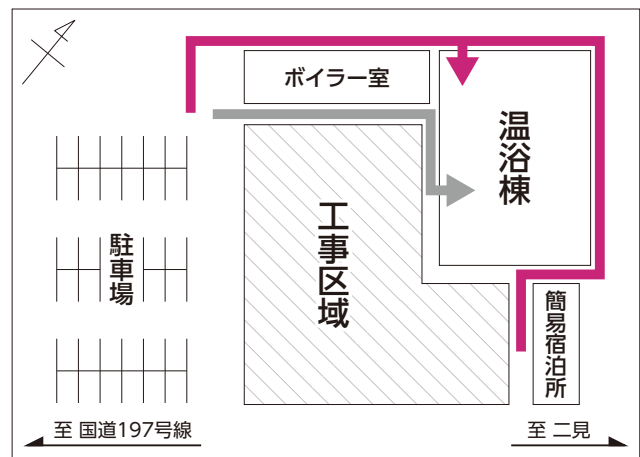

サダンディーファンクラブ 会員募集



この度、サダンディーのファンクラブを開設しました。入会条件は、伊方町・サダンディーを応援したいという気持ちだけ。全国に伊方町の魅力を発信するサダンディーを、みんなで応援しよう！

- 対象者 サダンディーを応援したい方
- 募集期間 令和5年3月1日 18:00～
- 入会費 無料
- 申込方法

- ①「サダンディーファンクラブ」と検索
- ②会員申込フォームに入力
- ③会員番号とサダンディーからお礼メールが届く



サダンディーの活動日記を配信中！



Instagram



TikTok



YouTube

入会特典

先着
100名
限定

会員ナンバー
入り

特別ピンバッジ



3月 暮らしのカレンダー

1	水	県立高校卒業式 春季全国火災予防運動(～7日) 防火パレード	17	金	中学校卒業式 給食サービス事業(町見地区) ※2
2	木		18	土	
3	金		19	日	伊方町消防出初式
4	土		20	月	夜間納税相談日(町民課税務係 18:00～20:00) マイナンバーカード交付等平日延長窓口 (町民課・瀬戸支所・三崎支所 17:30～19:30) ※1
5	日		21	火	春分の日
6	月		22	水	
7	火		23	木	小学校卒業式
8	水		24	金	小中学校修業式 給食サービス事業(伊方地区) ※2
9	木		25	土	
10	金	人権の日	26	日	休日納税相談日(町民課税務係 8:30～12:00) マイナンバーカード交付等休日窓口 (町民課・瀬戸支所・三崎支所 9:00～16:30) ※1
11	土	ピップスおはなし会(図書館 13:30～) 愛媛-大分交流イベント[Kaikyoカーニバル] (佐田岬はなはな 10:00～16:00)	27	月	
12	日		28	火	
13	月		29	水	
14	火		30	木	
15	水		31	金	
16	木				

※1 カードの受取り希望の方で、ハガキに記載されている受取り場所以外で受取り希望の方は、開設日の3日前(土日祝日を除く)までに電話でご連絡ください。(TEL38-2653)

※2 瀬戸地区の「給食サービス事業」につきましては、日程が決まり次第、対象者に通知をいたします。(三崎地区については、3月は実施しません。)

産前産後期間の国民年金保険料免除について

産前産後期間の免除制度は、国民年金第1号被保険者が出産(※)する場合に、出産予定月の前月(多胎妊娠の場合には出産予定月の前3か月目)から出産予定月の翌々月までの保険料の納付が全額免除されるものです。出産予定月の6か月前から届出ができ、添付書類として、出産予定日が確認できる母子健康手帳などが必要になります。

なお、産前産後の免除期間については、保険料を納付したものととして老齢基礎年金の受給額に反映されます。該当する期間において、すでに国民年金保険料免除・納付猶予、学生納付特例が承認されている方も産前産後免除の届出が可能ですので、改めての手続きをお願いします。

詳細は日本年金機構のHPをご覧ください。お手続きを希望される方は、年金事務所または伊方町役場までお問い合わせください。

(※)平成31年2月以降の、妊娠85日以上の出産が対象。(死産、流産、早産を含む。)

問 宇和島年金事務所(代表) TEL0895-22-5440
町民課住民生活係 TEL38-2653

宇和島年金事務所 出張相談

時 3/3(金)・3/24(金) 10:00-15:30

所 八幡浜商工会議所

申 宇和島年金事務所 TEL0895-22-5569 ※要予約

3月 暮らしの相談事業開催日

- 2(木) 心配ごと相談
伊方町民会館 13:00~16:00
- 10(金) 特設人権相談所
町見公民館 13:30~16:00
- 14(火) 消費生活相談
役場1階相談室 9:00~16:30
- 15(水) 当番司法書士事務所
三崎支所 13:30~16:00
- 17(金) 心配ごと相談
三崎保健福祉センター 9:00~11:30
心配ごとと法律相談
伊方町民会館 14:00~17:00

※心配ごとと法律相談は【予約制】です。相談を希望される方は、相談日の前日までに社会福祉協議会本所(TEL38-2360)へ予約をお願いします。ものわずれ相談、各種保健事業については、P20健康ひろばでご確認ください。

伊方町クリーン情報

犬・猫についてのお知らせ

問 本庁町民課 環境政策係 TEL38-2653
瀬戸支所 地域住民係 TEL52-0112
三崎支所 地域住民係 TEL54-1111

① 自分の飼犬が亡くなったら…

役場へ飼犬が亡くなった旨をご連絡ください。狂犬病予防接種案内等を停止させていただきます。

③ 野良猫にエサをあげていいの？

エサやりだけ行くと近隣住民に糞尿被害が発生したり、子猫を産み数が増えたりと必ず問題が発生します。トイレの設置(エサを食べに来る猫の数+1個が目安)や不妊・去勢手術を行い、糞尿被害や繁殖を防止してください。また、エサは置きっぱなしにせず速やかに片づけましょう。これらが難しいと感じた方はエサやりはご遠慮ください。

② 子猫は保護対象？

親猫が全く見当たらない場合や、衰弱している時は役場で保護しますのでご連絡ください。

④ 近所に野良猫が多く困っている。

役場町民課や八幡浜保健所までご相談ください。

犬も猫も、人間と同じ“命”ある生き物だんてい大切にあげてね





自らの『マジョリティ性(特権)』を

知れば視野が広がる!

生涯学習係

約1年前、月刊誌『アイユ』を

読んでいたとき、出口真紀子氏(上智大学教授)の、「自らのマジョリティ性(多数派、特権を持つ人という意味で使用されます)に気づいていますか?」という記事が目にとまりました。私は、「自分の持っている特権って何かな?」「いや、そもそも特権なんて持っているのかな?」と少し考え込みました…。

ここで、皆さんにクイズを出します。40年ほど前のクイズなので、今はこのクイズの答えが当てはまらないのですが…。『5歳になるAさんは、マンションの15階に住んでいます。Aさんは、マンションを下るときはエレベーターを利用しますが、上がるときは途中から階段を使うそうです。なぜでしょう?』この問題の答えは、当時のエレベーターの仕組みにヒントがあります。40年ほど前のエレベーターは、利用する階の押しボタンが縦並びになっていたものがほとんどでした。だから5歳のAさんは、①のボタンは押しても、⑮のボタンはとどかないので

押せないというのが答えです。

これを、『自らのマジョリティ性』に当てはめると、解答者である私には、高いところに手が届くという『特権』があるということになります(今のエレベーターには、床から1mの高さのあたりにも、横並びのボタンがありますね)。自分は『不便』を感じていなくても、別の人にとっては『不便なこと』というの、世の中にたくさんあります。それを、現在はいくつか解決していています(例…多目的トイレ、スロープなど)が、更に進めていかねばならないのも事実です。

私たちは、国籍、性別、年齢、地域環境など、いろいろな面から生活を振り返り、自分のマジョリティ性、そしてマイノリティ性(特権を持っていないこと)に目を向ける必要があると思います。そして、すべての人が暮らしやすい社会を構築していくことが大切だと思います。

広報文芸

俳句

町見野の花句会

煌々と輝く瞬間初日の出

岩井ふみえ

春怒涛風も吹きあぐ宇和の海

井上敦子

戦の手で収穫冬の幸

得能作彦

枕辺に寒月さして若き日を

得能嘉昭

好物は数の子干支は七巡目

西山美津子

三机句会

元朝の新聞ポストははみ出して

大野律子

ストーブ燃え誓子句集を読み耽る

安田増子

錠を鎖す三尊仏に梅香る

高地瑠美子

番匠句会

もぎ採れば土の香りやふきのとう

井上幸子

山頂のリフト真下に紅葉舞う

溝口明美

土の中春を待つてる球根や

柏村ヨシ子

青みかん食べて身ぶるい摘果中

結城励子

初雪や見守る旗の登校日

佐々木サチ子

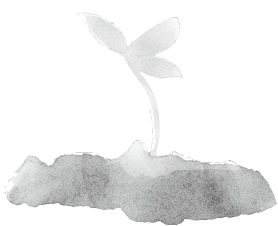

佐田岬半島博物館史

伊方町の博物館が来年度大きな節目を迎えます。そこで今回は町の博物館の私たちをおさらいしましょう。

昭和44(1969)年、旧伊方では明治百年記念事業の一つとして「伊方町百年の歴史と夢」展が開かれ、町民から集めた資料約300余点が展示されました。また遅くとも45年頃、瀬戸町では三机小学校などで郷土学習の一環で資料が集められていたようです。画期は50年、文化財保護法改正で「民俗文化財」が指定されるようになり、以降各町で積極的に民具の収集がはじまります。「民俗文化資料館」が瀬戸地域(町民センター別館・旧議場)や三崎地域(旧大佐田小)でも



町見郷土館の展示室



佐田岬みつけ隊の活動

開設されました。伊方地域は60年開設の伊方町民俗資料室(旧農事センター)、平成6(1994)年開設の伊方町民俗資料室(きらら館)を経て、11年6月7日に旧町見中校舎で町見郷土館が開館。16年に県内の町立館初の登録博物館となり、17年の合併後は現伊方町の博物館として活動。佐田岬みつけ隊という心強いサポーターにも支えられながら、地域に根差した博物館を営んできました。

そんな町見郷土館も今年度(3月)いっぱい閉館。来年度上半期に佐田岬半島ミュージアムとして生まれ変わります。新しい博物館にもぜひご期待ください!

世界と話そう



ベセニー・デライン

Bethany Deline

日本での生活
～私の趣味～

みなさん、こんにちは。私は瀬戸中学校と大久小学校のALTのベセニー・デラインと申します。2021年の11月に伊方町に来ました。

私は、子どものころからアートやデザインが好きで、日本に来る前はインテリアやグラフィックのデザインの仕事をしていました。ニューヨークの大きな建設会社で働いたり大学でデザインを教えたりしていました。しかし、ストレスの多い職場環境だったので、大好きだったデザインも嫌いになってしまいました。

一昨年日本に来てからは、再びアートやデザインを楽しむながらするようになりました。生徒の文集のページにイラストを描いたり、時々授業中にホワイトボードの英文にイラストを施したりすることがあります。私生活では空き家の改装をしたり、私の住んでいる二名津地域の壁に絵を描いたり花を植えたりしてい

ます。私は、映画監督の宮崎駿さんに影響を受けました。彼は慎ましい日本の田舎暮らしを忠実に表現していると思います。私も同様に、こうした誠実な生活の中に尊敬すべきことがたくさんあると信じています。私にとって、この地域でささやかな日常に感謝して日々を過ごすことは大きな喜びです。私は日本語でのコミュニケーションがうまくできません。ですから、こうして芸術活動を通して地域への愛をお伝えできることをありがたく思います。

伊方町はいろいろな意味で私を癒してくれます。私のアートとデザインは私の伊方町への感謝の言葉です。



こちらもご覧いただければ嬉しいです。
<https://www.youtube.com/@bitsii/>



今回は、本校の1月の取組についてお伝えします。

*72回目の誕生日

令和5年1月16日(月)は本校、愛媛県立三崎高等学校は創立記念日。実に72歳となりました。これまで多くの卒業生を輩出し、日本だけでなく世界で活躍している方もいます。一時は分校化の危機に生徒も職員も、そして、地域の皆様も焦りと不安を感じていました。そのような時期を乗り越え、卒業生の皆さんや協力していただく地域の皆さんのおかげで、今年も創立記念行事を行うことができました。本当にありがとうございます。

本校生徒全員が「三崎高校と私」のテーマで作文原稿を書き、厳選なる審査の上、心打たれる作品を各クラスの代表としました。今年も代表生徒6人によるスピーチコンテストを実施しました。当日、緊張しながらも一生懸命スピーチを行う姿は感動的でした。伊方町教育委員会や各中学校等から審査員として参加していただいた方、来賓としてお越しいただいた方には、本校の生徒たちの「直向きさを感じた」などのお言葉をいただき、生徒はもろもろのこと、教職員もうれしい気持ちになりました。スピーチは堂々と前を向いて自分の気持ちを表現してくれた2年生の大田幸誠くんが最優秀賞を受賞しました。



を紹介しました。作詞をされた卒業生の松下由紀さんにお越しいただき、作詞をした際の想いを話してもらいました。強くなつていくという思いと一人ではないということ、人と人が支えあうこととの大切さを語ってくれました。先輩の想いも大切にしたい。先輩の想いも大切にしたい。活を送ってもらいたいと思います。

*2年生林業体験

三崎高校は、日本一細長い佐田岬半島にあり、まず、海のイメージが頭に浮かぶ生徒も多いようです。しかし、愛媛と言えどもかんを想像するように伊方町にはみかん農家さんが多く、山の自然にも恵まれています。

実は、愛媛県は檜の出荷量が全国で2位というくらい、林業も盛んです。今回は、様々な職業を知ることにも目標に加えて、本校の2年生を対象に1月19日(木)、森林林業体験を実施しました。グラウンドに重機を入れ、実際に乗せてもらったり、ドローンを飛ばしたりするなど生徒たちは、様々な体験をさせてもらいました。楽しさの中で経験を積み、いろんなことを学んで、将来、最高の選択をしてもらいたいと思います。



伊方 スポーツセンターだより

リラククスYOGA

シンプルなポーズを組み合し、初めての方でも無理なく参加できるプログラムです。心、カラダをリフレッシュしたい方。カラダを柔らかくしたい方。美しいボディラインを手に入れたい方。カラダのゆがみを取り除きたい方。深い呼吸と瞑想でリラククス効果を高め、日頃たまったストレスや疲れを癒しませんか？

時 木曜日 19:20~20:20
3月9日・16日・23日・30日(12期)

所 伊方スポーツセンター3階会議室

対 女性のための教室になります。

¥ 2,100円 (1期4回) 4回コース
740円 1回コース

ピラティス教室

時 3月12日(日) 10:00~10:50
所 伊方スポーツセンター3階会議室
定 15名
¥ 1回740円

パソコン作業が多く姿勢に不安があるかたは是非!!インナーマッスル、全身の細かな筋肉を意識します。運動を始めたい方には最適です!

皆様に安心してご参加頂けるように、手指消毒、会場の換気を行い感染対策を実施しています。

申問 伊方スポーツセンター
TEL38-1100または38-0776



給食をより楽しく身近なものに

～学校給食レシピの募集と表彰～

伊方町教育委員会、給食センターでは、もっと給食に関心をもってもらおうと、町内の小学生(5・6年)や中学生から給食レシピを募集しました。地域の食材を使ったものや郷土料理を生かしたものなどで、実際に給食に提供できるレシピです。11月に募集を開始し、給食週間である令和5年1月30日(月)に、三机小学校で表彰式を行いました。

受賞者は次のとおりです。

●特選 教育長賞

レシピ名「海と陸のかっぱまき風」
三机小学校5年 松本 莉穂さん
佐々木 煌大さん



●入選 給食センター所長賞

レシピ名
「カリカリさつまいもと野菜のサラダ」
伊方中学校2年 松下 大弥さん

レシピ名「じゃこたまスープ」
三机小学校5年 高藤 碧人さん
6年 島津 未来さん



この日は、特選に輝いた「海と陸のかっぱまき風」が給食に提供されました。子どもたちは、おいしそうに食べており、学校給食レシピの表彰で、給食への関心も高まったことと思います。この2月に給食センター所長賞のレシピも、給食で提供されました。

今年の応募は25名でした。来年度も子どもたちに学校給食レシピを募集いたします。来年はどんなレシピが登場するのか。楽しみです。



教育Newsでは、伊方町教育委員会の取組や情報、各学校の紹介や教育関係行事等をお知らせします。



「三机小自慢！」 伊方町立三机小学校 校長 木村 良太

三机小学校21名の子どもたちには、胸を張って自慢できる「よさ」がたくさんあります。

- ①ボランティア精神 … 登校後、しばらくすると、全員が玄関付近の清掃、校舎裏の草引きに取り掛かります。
- ②品のあるあいさつ … 大変礼儀正しく、自然にできる気持ちのよいあいさつは品を感じます。
- ③思いやりの気持ち … 各階のトイレ、下駄箱は、いつ見ても、履物がきれいに並び、乱れていることはありません。
- ④授業中のよい姿勢 … 授業中など、大変よい姿勢で、人の話を目と耳と心でしっかりと聞くことができます。
- ⑤みんなの仲のよさ … 学校生活の様々な場面で、上級生が下級生をいたわり下級生が上級生を慕う場面がよく見られます。
- ⑥清掃中はよく働く … 日本一美しい学校を目指して、高学年を中心に、縦割り班ごとに黙々と掃除に取り組んでいます。
- ⑦ノートの字が丁寧 … 各自のノートは、大変丁寧な字で、学習したことが分かりやすくまとめられています。など

これらは、私が4月に赴任してからこれまでに発見した、子どもたちの「よさ」のほんの一部です。これらは、本校の校報においても連載し、子どもたちはもちろん、保護者や地域の皆さんにも紹介しています。これからも、こうした子どもたちの「よさ」を伸ばす教育を家庭や地域と共に推進していくことができればと思います。



時とき 所ところ 内内容 対対象 定定員 ￥金額 申申し込み 問問い合わせ HPホームページ



HP まもろのちのち
 悩みがある時に相談できる人は身近にいますか？信頼できる人にまずは話してみてください。
 人に話すことで、心が軽くなるかもしれません。あるいは、思いもよらない解決策が見つかるかもしれません。電話でもSNSでも相談できます。

一人で悩まず相談してみませんか？



健康ひろばでは、健康に関する情報や行事をお知らせします。



窓口紹介

● #いのちSOS

0120-10611338
 月 木 金 24時間対応
 火 水 土 日 6時～24時

● 社会福祉法人

愛媛いのちの電話

089-1958-1111
 毎日 12時～24時

● チャイルドライン

(18歳までの子ども専用)

0120-199-7777
 毎日 16時～21時

● 伊方町中央保健センター

0894-138-1811
 月～金 8時30分～17時15分

保健センターの行事

問申 中央保健センター TEL38-1811

名称	開催日	時間	場所	対象
心の健康相談	8日(水)	14時00分～15時00分	三崎支所	全町
清見クラブ	15日(水)	9時30分～13時00分	三崎保健センター	三崎地域
オレンジ会	16日(木)	9時30分～13時00分	オレンジ作業所	伊方地域
たんぽぽクラブ	22日(水)	9時30分～13時00分	瀬戸町民センター	瀬戸地域

地域包括支援センターの行事

問申 地域包括支援センター TEL38-2652・FAX38-0372

名称	開催日	時間	場所	内容
みかんカフェ	2日(木)	13時30分～15時30分	中央保健センター 2階研修室	交流会、レクリエーション等 ¥ 飲食費については、実費負担の場合あり
ものわすれ相談	2日(木)	13時30分～15時30分	中央保健センター	認知症地域支援推進員が認知症に関する悩みについて一緒に考えます。 事前の予約をおすすめします。
	14日(火)		瀬戸町民センター	
	16日(木)		三崎支所	

《救急病院》

急患	曜日	医療機関名	所在地	電話番号
一次救急		八幡浜一時救急休日・夜間診療所 昼間：午前9時～午後6時（日曜・祝日） 夜間：午後8時～午後11時（平日、土曜）	八幡浜市大平	0894-24-1199
二次救急	月	市立八幡浜総合病院	八幡浜市大平	0894-22-3211
	火	昼間：市立八幡浜総合病院	八幡浜市大平	0894-22-3211
		夜間：市立大洲病院	大洲市東大洲	0893-24-2151
	水・木・金	市立八幡浜総合病院	八幡浜市大平	0894-22-3211
	土	大洲中央病院	大洲市東大洲	0893-24-4551
日	市立八幡浜総合病院	八幡浜市大平	0894-22-3211	

時とき 所ところ 内内容 対対象 定定員 ¥金額 申申し込み 問問い合わせ HPホームページ

初めての誕生日

3月



湊浦
佐々木
晶土^{あせと}
ちゃん

たくさん楽しいことをして、おいしい物を食べて元気に成長してね。

智也お父さん・温子お母さん



子育てNaviでは、子育てに関する情報や行事をお知らせします。

子育てLINE
「伊方町子育てNavi」



保健センターの行事

問 中央保健センター TEL38-1811

名称	開催日	時間	場所	対象
ことばの相談	6日(月)	10時00分～	中央保健センター	全町
3歳児健診	7日(火)	13時00分～	中央保健センター	全町
のびのび子育て相談	10日(金)	9時30分～	中央保健センター	全町
のびのび子育て相談	23日(木)	9時30分～	中央保健センター	全町

スマイルルームの行事

時 月～金曜日 9時30分～12時30分

問 保健福祉課こども・子育て政策係

所 伊方町生涯学習センター3階 児遊館内

TEL38-0217

名称	開催日	内容
みんなであそぼう	3日(金)	時 10:30～ 所 児遊館 絵本を読んだり、手遊びをしたり、みんなで楽しい時間を過ごしましょう
育児相談	10日(金)	時 10:30～11:30 所 児遊館 保健師さんにちょっとした困り事や心配な事を相談できます。身長・体重の測定もできます。
リサイクル	10日(金)	時 10:00～12:00 所 中央公民館3階保育室 掘り出し物を見つけに来てください。
出張スマイル(瀬戸)	13日(月)	時 10:00～12:00 所 瀬戸保健センター(瀬戸町民センター) 2階和室 妊娠中の方や子育てについて相談のある保護者の方も参加可能です。
親子ふれあい	15日(火)	時 10:00～ 所 児遊館 【講師】川上 ひとみ先生 ※予約が必要です

《小児科初期救急診療当番医》

診療時間 9時～12時
14時～17時(※は18時まで)

日	医療機関および担当医師名	所在地	電話番号
5	大洲ななほクリニック 戒能 幸一	大洲市東若宮	0893-25-7710
12	山下小児科 山下 万浩	西予市宇和町伊賀上	0894-62-6801
19	ごとう小児科 後藤 悟志	大洲市東大洲	0893-23-0510
21	八幡浜一次救急休日・夜間診療所※ 阿部 芳久	八幡浜市大平	0894-24-1199
26	みかんこどもクリニック※ 廣井 一浩	八幡浜市白浜通	0894-20-8800

小児科初期救急診療当番医では、外科治療は対応しておりません。ケガの場合は、当日の外科系の当番医または救急病院をご利用ください。新型コロナウイルス、インフルエンザ等の感染状況によっては混雑が予想され、診療に時間がかかることをご了承ください。

図書館だより



3月 図書館カレンダー

日	月	火	水	木	金	土
			1	2	3	4
5	6	7	8	9	10	11
12	13	14	15	16	17	18
19	20	21	22	23	24	25
26	27	28	29	30	31	

○…おはなし会 □…休館日

利用案内

- 開館日時／火曜日～日曜日 9時30分～18時
- 休館日／毎週月曜日（月曜日が祝日のときはその翌日も）
祝日、月末図書整理日、年末年始・蔵書点検日
- ※町見公民館・瀬戸町民センター・三崎公民館で図書と雑誌の予約受取・返却ができます。
- 問 伊方町立図書館（伊方町生涯学習センター2階）
愛媛県西宇和郡伊方町湊浦1992番地
TEL (0894) 38-0607
- HP <http://www.town.ikata.ehime.jp/site/tosyokan/>

新着図書

新しく購入した本は図書館ホームページからもご覧いただけます。

《一般書》

- 『よき時を思う』 宮本 輝／著
- 『浮遊』 遠野 遙／著
- 『答えは市役所3階に』 辻堂 ゆめ／著
- 『猫にならって』 佐川 光晴／著
- 『ラブカは静かに弓を持つ』 安壇 美緒／著
- 『使い切れない農地活用読本』 農山漁村文化協会／編
- 『いらねえけどありがとう』 村井 理子／著

《児童書》

- 『おだんごちょうだい』 せな けいこ／さく・え
- 『おにのパンツのそのあとは…』 志村 まゆみ／作・絵
- 『とんでやすんでかんがえて…』 五味 太郎／作
- 『イチからつくるラーメン』 奥村 彪生／編
- 『めっちゃヘンな早口ことば』 大谷 健太／著
- 『だれもみえない教室で』 工藤 純子／著
- 『ヤングケアラー』 濱島 淑恵／監修

ピップスおはなし会のご案内

～ 3月のおはなし会 ～

- 時 11日(土) 午後1時30分～
- 所 図書館 おはなしコーナー
- 対 どなたでも参加できます♪

◆「書評・レイティング」と「ブックリスト」

図書館ホームページで、書評・レイティングとブックリスト機能が使えるようになりました。ぜひご利用ください。

【書評・レイティング】

他の利用者が登録した書評（レビュー）やレイティング（★による評価）を見たり、自分で書いたりすることができます。

【ブックリスト】

読みたい本や読み終わった本を登録して、自分の本棚として使うことができます。

こちらからアクセスできます→→→



図書館長のススメ！

皆さん、今回の「図書館長のススメ」で今年度は最終回となります。

今月の推奨作品は、黒川博行先生の「連鎖」をご紹介します。先生は愛媛県今治市出身で現在は大阪に在住しておられ、著書「後妻業」ではテレビ、映画化されるなど幅広く活躍されています。先生の作品は何冊か読了していますが、今回の作品も読みやすく、時間を忘れること間違いなしです。

この小説は警察小説で、主人公は大阪府京橋警察署「上坂」と「磯野」刑事です。この二人の掛け合いが見事で読む者を飽きさせません。特に上坂刑事は食に関して貪欲で、事件に関する聞き込みで和歌山へ行った時でもランチ場所を紹介出来るほどです。私の近くにも、こんな方が居れば助かりますが…。

また、映画については、例えば二人で何かの作業を

『連鎖』 黒川 博行／著（中央公論新社）

している時などに、その状況、場面での確な映画を抽出し話し出します。それが的確にあっていただけに、映画に詳しい方は頭に浮かんでくる事と思います。

もちろん、ミステリーなので事件は起きますがドロドロした感じはなく、淡々と流れて行きます。会話が少なく、説明が長い小説だと読むのに疲れますが会話が少なく、厚み「576 ページ」も気になりません。事件の犯人捜しよりも二人の会話で十分楽しめる事と思います。

この本をお薦めするのは、警察小説でありながら、漫才？！も楽しめるそんな小説です。映画好きな方も是非読んでみてください。



伊方町地域おこし協力隊通信



よろしくお願いします!

事業提案型
大木 喜知

☎ 総合政策課まちづくり政策係
TEL38-2659



今年、東京から湊浦に移住をしました、地域おこし協力隊の大木喜知（おおきのぶとも）です。

関東を中心に運動指導・フィットネストレーナーをはじめ、今年で32年目になります。伊方町では、これまで医療関係者や運動生理学から学んだ知識に、私のトレーニング技術を合わせ、身体の痛みの軽減や運動機能の向上をテーマに子どもから大人、高齢者までの幅広い年齢を対象とした健康づくりを目指していきたくと思います。また、東京で私を支えてくださった方とともにスタートアップ企業を伊方町で設立します。町内の空き施設を活用し、町民のみなさんが進んで足を運んでくださるような楽しい企画を実施していきたくと思います。

他にも、地域おこし協力隊の皆様と一緒に、皆さんが楽しんで参加できるようなイベントも企画したいと思っています。「こんなことやって欲しい」、「こういうことはできないか」など、皆様からのご提案もいただき地域の皆さまに喜ばれる仕組みづくりを行いたいと考えています。

身体は大きいですが、実は小心者です（笑）早く伊方町の一員になりたいと思っていますので、町で見かけたら気軽に声をかけてくれると嬉しいです。よろしくお願いいたします。



3年間の感謝を込めて

三崎高校公営塾担当
渡辺 拓海

☎ 三崎高等学校
TEL54-0550



「松山から伊方町二名津に引っ越してきて約一か月が経ちました。」

これは、私が初めて書いた広報いかたの冒頭部分です。この文章を考えていた頃は、3年後の自分がどのような心境で最後の広報いかたの原稿を考えているか、想像もしていませんでした。（想像していたら怖いですが笑）ありふれた感想にはなりますが、長いようであっという間の3年間だったなと感じます。これは、楽しい時間は短く感じ、退屈な時間は長く感じるようなことがあるように、この3年間が楽しく充実した時間だったことの証明だと思っています。生徒に教える立場ではありましたが、私自身も生徒の成長する姿から様々なものを学ばせてもらった貴重な3年間でした。

さて、この3月で私が公営塾の講師として高校生と関わるのは最後となります。来年度からは、愛媛の県立高校の教員として高校生と関わっていただけることになりました。これからの赴任先がどの高校になるかは分かりませんが、再び伊方町に戻ってくる機会があるかもしれません。そのときは一回り成長した自分をお見せ出来ればと思います。3年間本当にありがとうございました！

伊方町地域おこし協力隊facebook

各隊員が日替わりで更新し、それぞれの活動やイベント情報などを発信しています。ぜひご覧になって隊員たちと交流を深めてみてください。





今月の

あの人この人

「最後のプレゼント」

『春よ来い!コンサート』の皆さん

阿達雅子 さん・多田佳絵 さん
大川 馨 さん・江崎 慧 さん
藤田蒼人 さん・大川優来 さん



1 左：江崎 慧 (ヴァイオリン)
右：藤田蒼人 (ヴィオラ)
2 大川優来 (ピアノ)

2月4日に三崎支所で開かれた演奏会「春よ来い!コンサート」。今回のコンサートのきっかけは、阿達さんと多田さんが三崎高校の寮生の支援員を務めていた時に、音楽を嗜む江崎さんたちと出会ったことでした。音楽を通じて交流を深める皆さんでしたが、江崎さん・藤田さん・大川さんはこの春に高校を卒業。このコンサートは、伊方町で3年間過ごした3人から、地域の方に対する感謝の意味を含め、最後のプレゼントとして開かれました。江崎さんは「自分たちは町外から伊方に来て、偶然の巡り合わせで一緒に演奏するようになりました。この機会を大事にしながら、皆さんに演奏を届けられたらと思います。」と演奏前に思いを語りました。

当日は会場全ての客席が埋まり、6人が奏でるアンサンブルの音色に、訪れた方たちは聴き入っていました。そして最後の曲の演奏を終えた後には、割れんばかりの拍手が会場に響き渡り、高校生たちの晴れやかな顔を見た観客たちからは、いっそう大きな拍手が贈られました。



八西CATV放送日

3月6日(月) 18:30~

放送を見逃した方必見!

伊方町公式YouTube「佐田岬チャンネル」で
今までの「あの人この人」の動画が見れます!

伊方町の人の動き (令和5年1月末日現在)

増減事由は1月中

人口	8,372人	(-23人)
男	4,041人	(-19人)
女	4,331人	(-4人)
世帯	4,431世帯	(-14世帯)

出生	5人
死亡	29人
転入	24人
転出	23人



伊方町オープンデータ

まごころ銀行

次の方から社会福祉協議会「まごころ銀行」へ善意のご寄附をいただきました。有意義に活用させていただきます。

- ・愛媛南部ヤクルト販売(株) 様
- ・米田峯一郎 様 (松山市)

ご寄附のお礼

松山市にお住まいの米田峯一郎様から広報編集費用にとご寄附をお寄せいただきました。紙上から厚くお礼申し上げますとともに、有効に活用させていただきます。



伊方町公式SNS

伊方町のホットなニュースをSNSで発信中!
身近な出来事やお得な情報をお知らせします。

