



広
報

みささ



初夏の風物誌

実盛様(虫送り)

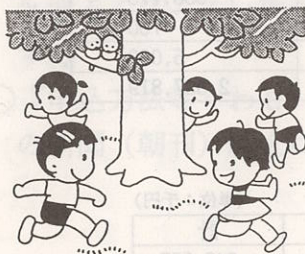

自然に親しむ運動
(7月1日～8月20日)

町の規模

世帯数	1,834戸
人口	4,986人
男	2,299人
女	2,687人

(平成4年6月30日現在)

平成4年7月10日 (No.163)
 発行 愛媛県西宇和郡三崎町 印刷
 三崎町役場 ☎54-1111
 編集 総務課 豊豫社



海岸愛護月間

一般会計総額25億3千7百81万9千円

六月補正予算

第二回町議会定例会が、六月二十三日開会され、平成四年度一般会計補正予算(第一号)など十一議案が提案され可決されました。

一般会計補正予算は、今年度計画している普通建設事業を中心に編成し、補正総額三億九千四百八十八万六千円を追加し、累計予算総額は二十五億三千七百八十一万九千円となりました。

補正の主なものは、CATV拡張事業負担金(高浦・南部地区)三千六十四万二千円、簡易下水道整備工事費(二名津地区)五百三十五万六千円、かんがい排水路工事費(三ヶ所)九百八十一万六千円、県営事業の畑地帯総合土地改良事業一億八百六十五万円・串農免農道一千九百九十八万四千円の負担金。

その他道路改良費に一億一千三百四十八万円が計上されました。特別会計は、国民健康保険特別会計補正予算(第一号)二千五百八十九万二千円が補正されました。

第1表 一般会計歳入歳出予算額

(歳入)		(単位：千円)		
款		補正前の額	補正額	計
1	町税	221,219	37,560	258,779
2	地方譲与税	30,500	0	30,500
3	利子割交付金	16,000	0	16,000
4	特別地方消費税交付金	1	0	1
5	自動車取得税交付金	14,000	0	14,000
6	地方交付税	1,406,800	111,249	1,518,049
7	交通安全対策特別交付金	1	0	1
8	分担金及び負担金	14,426	12,552	26,978
9	使用料及び手数料	15,016	1,440	16,456
10	国庫支出金	214,750	48,487	263,237
11	県支出金	102,180	56,428	158,608
12	財産収入	44,582	0	44,582
13	寄附金	0	10,790	10,790
14	繰入金	101	280	381
15	繰越金	20,000	0	20,000
16	諸収入	27,857	0	27,857
17	町債	15,500	116,100	131,600
歳入合計		2,142,933	394,886	2,537,819

(歳出)		(単位：千円)		
款		補正前の額	補正額	計
1	議会費	63,063	0	63,063
2	総務費	424,958	43,924	468,882
3	民生費	239,603	222	239,825
4	衛生費	169,001	11,701	180,702
5	労働費			
6	農林水産業費	452,966	192,420	645,386
7	商工費	8,581	0	8,581
8	土木費	117,677	121,050	238,727
9	消防費	81,147	267	81,414
10	教育費	191,464	25,302	216,766
11	災害復旧費	0	0	0
12	公債費	388,773	0	388,773
13	諸支出金	700	0	700
14	予備費	5,000	0	5,000
歳出合計		2,142,933	394,886	2,537,819

第2表 国民健康保険特別会計予算額

(単位：千円)			
勘定名	補正前の額	補正額	計
事業勘定	604,986	38,551	643,537
施設勘定	786,421	△12,659	773,762
計	1,391,407	25,892	1,417,299

○可決された主な案件○

◇策 定

◎三崎町総合振興計画の策定

◇条例の制定・改正

◎三崎町の休日等を定める条例の制定

◎職員の休日、休暇並びに勤務時間等に関する
条例の一部改正

◎職員給与に関する条例の一部改正

◎三崎町国民健康保険税条例の一部改正

◇補正予算

◎平成四年度三崎町一般会計補正予算(第一号)
の制定

◎平成四年度三崎町国民健康保険特別会計補正
予算(第一号)の制定

◎監査委員の選任同意

◇同 意

◎固定資産評価審査委員の選任同意

◎固定資産評価審査委員会委員の選任同意

◎固定資産評価審査委員会委員の選任同意

◎固定資産評価審査委員会委員の選任同意

◇意見書

◎第三次急傾斜地崩壊対策事業五箇年計画にお
ける積極的な投資規模の確保に関する意見書

土曜閉庁のお知らせ

9月から毎月第2、第4土曜日は閉庁いたします

閉庁しない部署

部 署	勤 務 体 制
保 育 園	従来どおり、第2、第4土曜日 においても平常業務を行います。
診 療 所	

年度内の閉庁日

月	第2土曜日	第4土曜日
9月	12日	26日
10月	10日	24日
11月	14日	28日
12月	12日	26日
1月	9日	23日
2月	13日	27日
3月	13日	27日

三崎町では、今年九月から毎月の第二、第四土曜日を閉庁することになりました。

閉庁の日は、業務はしない日となり、窓口業務も閉じることになります。日曜日や祝祭日と同じように日直者において、緊急を要する場合同様に対応する態勢を整えることにしています。

なお、この土曜閉庁を実施する部署は、本庁のみで、保育園・診療所は従来どおりの取り扱いといたします。

また、学校につきましては、平成四年九月から毎月の第二土曜日が休業日となります。

町民の皆様にはいろいろご迷惑をおかけいたしますが、ご理解とご協力をよろしく願います。

二十一世紀へ向けて町づくり 三崎町新総合振興計画策定される!

二十一世紀にむけての町づくりの指針として策定が急がれておりました三崎町新総合振興計画が六月定例町議会において議決されました。

新総合振興計画では町民のみなさんのアンケート結果やこれまで町に寄せられましたご提言などをふまえて、町の将来像を「ふれあいと豊かさときめきひろがる町」と位置づけて、将来像実現のために

- 一、岬の文化、岬の歴史を生かした町づくり
 - 二、農業と漁業を楽しくやれる町づくり
 - 三、快適でときめきを覚える町づくり
- の三つを基本目標として、六つの施策が掲げられております。

これは本町の豊かな自然や岬の歴史、半島特有の文化を生かしながら、交流とふれあいを深めることによって地域の活性化を図ろうとするものであります。

今後の町づくりのためにはこれまで以上に町民のみなさんの参加が必要でございます。町では新総合振興計画の要約版を作成、各ご家庭に配布する予定でおります。

二十一世紀まであと九年、みなさんとともに「ふれあいと豊かさときめきひろがる町」をめざして町づくりを推進します。
なお一層のご協力をおねがいたします。

海に遊び、魚に感謝

豊漁祭開催!

八月一日、二日に町と三崎漁業協同組合主催により豊漁祭が佐田岬漁港周辺で開催されます。

これは魚介類へのお礼と豊漁を祈願しながら漁業の振興と観光地三崎のPRを目的に開催されるものです。

催し物としてはセレモニーのあとアワビ、ヒラメの稚貝、稚魚の放流、漁船パレード、船漕ぎ競争、歌謡ショー、花火大会と佐田岬灯台付近を周遊するクルージングや町内外の若者によるねるとん in 三崎などが計画されています。

また、この他にもちびっ子達

に人気の魚のつかみどり大会や新鮮な魚介類の即売大会なども開かれ、終日にぎわいます。
町民のみなさんの多数のご参加をおねがいたします。

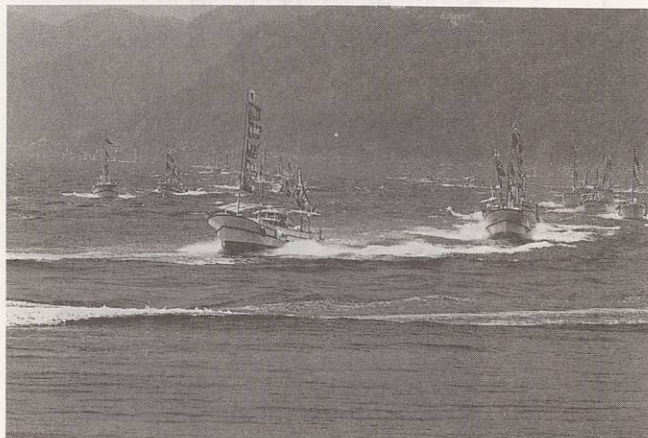

考えよう 明日の日本と この一票

参議院議員通常選挙

みんなそろって投票しましょう

投票日

7月26日(日)



不在者投票制度を

ごぞんじですか？

七月二十六日(日)は、参議院

議員通常選挙の投票日です。

仕事などで、投票日に投票でき

ない人のために「不在者投票の

制度が設けられています。」

不在者投票の制度を活用して、

大切なあなたの一票を行使しま

しょう。

◎不在者投票のできる期間は！

公示日(七月八日)から投票

日の前日(七月二十五日)まで

の間です。この間は、平日はも

ちろん、土曜日、日曜日も午前

八時三十分から午後五時まで不

在者投票ができます。

◎不在者投票の場所は、三崎町

民会館二階会議室です。

国民健康保険税



今回は、目的税である国民健康保険税について説明します。国民健康保険税は、国民健康保険事業の経費に充てるため、被保険者である世帯主に対して課税する税金です。

なお、三崎町の平成3年度の課税件数は、1,342件でした。

◎今年度の改正点

1 国民健康保険税の課税限度額

44万円→46万円

2 国民健康保険税の減額の対象となる所得の基準について、

被保険者(世帯主を除く。)の数に乘すべき金額

22万円→22万5千円

◎課税額

国民健康保険税の課税額は所得割額、資産割額、被保険者均等割額、世帯別平等割額の合算額です。

ただし、合算額が46万円を超える場合においては、課税限度額の46万円に制限され、それ以上の課税はされません。

◎税率

《所得割額》 前年の総所得金額から31万円の基礎控除をした額について……100分の8.07

(※譲渡金額のある場合は総所得金額に加算します。)

《資産割額》 土地及び家屋に係る今年度の固定資産税の額について……100分の69.70

《被保険者均等割額》 被保険者一人について……25,200円

《世帯別平等割》 1世帯について……28,600円

(例)夫婦と子供2人の世帯

世帯の前年の総所得金額 3,000,000円

固定資産税の額 60,000円

計算	①所得割額	(3,000,000-310,000) × 8.07% = 217,083
	②資産割額	60,000 × 69.70% = 41,820
	③被保険者均等割額	25,200 × 4 = 100,800
	④世帯別平等割額	28,600
	合計	388,303

年税額 388,300円

(第1期目52,300 第2期目以降48,000)

◎税の減額

低所得者の負担を軽減する趣旨から、総所得金額が一定額以下の場合には、被保険者均等割額又は世帯別平等割額の一定割合が減額されます。減額割合は次のとおりです。

・前年の総所得金額が31万円以下の場合、均等割額と平等割額の60%が減額されます。

・前年の総所得金額が31万円を超え次の計算式以下の場合、均等割額と平等割額の40%が減額されます。
310,000 + 225,000 × 世帯主を除く世帯員数

◎納期

国民健康保険税の納期は、7月から翌年2月までの年8期です。なお、納税は預金口座から自動的に納税できる安全確実な「預金口座振替」の方法があります。

国民年金の手続きを忘れずに

国民年金には、二十歳以上六十歳未満のすべての人が加入しなければなりません。加入していても配偶者の退職・転職又は本人の就職・結婚等の場合には、そのつど届け出が必要になります。

特にサラリーマンの奥さんとして国民年金の第三号被保険者になった場合、保険料はご主人が加入している年金制度で負担していますので、直接納める必要はありませんが、種別変更の届け出はとも大切です。奥さんやご主人に異動があった場合は、速やかに市町村役場に届け出をしてください。

届け出が遅れると、後からまとめて保険料を納めることになったり、将来年金を受けるための期間が足りないという場合もあります。

老齢福祉年金の受給者及び障害基礎年金（二十歳前の傷病による場合）の受給者が、他の年金を受けられることになったときは、速やかに届け出しましょう。

老齢福祉年金の受給者が厚生年金・共済組合・恩給等を受けられるようになったときは、年金の一部または全額が支給停止されます。

これらの年金を受けられるようになったときは、速やかに届け出てください。

届け出が遅れると、老齢福祉年金に過払いが生じ、返納していただくこととなります。

また、二十歳前（国民年金に加入する前）の傷病が原因で障害基礎年金を受けている人や障害・母子・準母子福祉年金から裁定替された障害・遺族基礎年金をうけている人についても、他の年金を受けるようになると年金が支給停止となったり、いずれか一方の年金を選ぶこととなりますので、速やかに届け出てくださ

届け出先は市町村役場となっていますので、詳しくは市町村の国民年金係へお問い合わせください。

このようなときには、市町村届け出をします。

届け出が必要なとき	このような被保険者になります
20歳になったとき (サラリーマン以外の人) 会社を退職したとき (厚生年金や共済組合の加入者でなくなったとき) 会社を退職した夫(妻)に扶養されていた妻(夫) 扶養されていた妻(夫)が夫(妻)の扶養でなくなったとき (一定の収入があるとき・離婚したとき)	第1号被保険者
会社に就職したとき (厚生年金や共済組合に加入したとき)	第2号被保険者
会社に就職した夫(妻)に扶養される妻(夫) (一定の収入が減ったとき・結婚して扶養になったとき)	第3号被保険者

愛媛夏季大学のご案内

テレビ、お笑い漫画道場でおなじみの「漫画家、富永一郎」さんが夏季大学の講演にこられます。60年『ボンゴツおやじ』でデビュー。代表作はエッチ漫画と非難されたこともある『チンコロ姐ちゃん』。『せっかちなエヤ』等がある。

愛媛夏季大学は、社会教育振興の一環として、町民の皆様と中央の文化に親しんでいただくものです。多数の方々が聴講されますようご案内いたします。

一、日時 八月三日（月曜日）午後一時三〇分

二、場所 三崎町民会館 四階

三、演題 「人生みな恩人」

四、受講券 二〇〇円

五、主催 三崎町教育委員会 愛媛新聞社

六、後援 愛媛県教育委員会 三崎町 三崎町文化協会 三崎町PTA連合会

七、受講券（三〇〇枚）は、教育委員会で購入しております。（受講券が残り少なくなっております。）

初夏の風物詩 実盛様

初夏の風物詩、実盛様（虫送り）が今年も六月十六日伝宗寺から高浦・南部三部落へくりだし五穀豊穡・無病息災を祈願する人で賑わいました。



サメ情報

サメに気を付けましょう

去る、三月八日松山沖で漁業者がサメに襲われ死亡事故が発生しました。

それ以来、しばらく穏やかだった海が、再びサメ出現に関係者は手を焼いています。

六月十七日、伊方町大成沖で漁船が襲われました。

当町の海域にも目撃されています、海水浴シーズンとなり、海を利用する機会が多くなります十分注意が必要です。

今後共、海域にサメがいることを考慮に入れ、またサメ情報に十分気をつけましょう。

◎危険なサメ

サメは、知られているだけでおよそ342種類いるが、そのうち過去に人やボートを襲ったことがあるサメは、27種類と言われています。その中でも特に危険なものとしては、ホホジロザメ、イタチザメ、ヨゴレ、オオジロザメの4種類いるが、今回伊方町大成沖で漁船が襲われたものは、ホホジロザメの可能性が高いと見られます。

*ホホジロザメについて

北米西海岸の例では、主に水深5、5m程度から80m以下の海域で漁獲されているが、水深2m～3mの浅いとこるまで入ってくる可能性もある。

◎サメは何故人を襲うか？

何故、サメが人を襲うかについては、次のような説がある。

①餌と間違える ②周りに近づく敵対者として追い払う

③環境悪化により、苛立って噛み付く
水中では、人の動きも鈍く、逃げるのも遅いため、サメに襲われる可能性が高く、人が水面でポチャポチャするのを、弱った水鳥や大型の魚に間違われ襲われる。

メキシコ湾周辺の襲撃状況によると、襲われたときの水深は、1、8m以下が62%、1、8m～3mが12%、3m～6mが11%となっている。形態別では、遊泳中が34%、ダイビング23%、水遊び20%、サーフィン8%となっている。ただし、襲撃事故のデータのため、人が集中する水域での比率が高くなる傾向にある。

◎サメの攻撃から身を守るには
サメに襲われないために、海を利用する者自らが次のような注意を行う必要があります。

①サメに襲われないためには
②遊泳・潜水などをする際の注意事項

○一人ですらから離れて遠くへ行かないこと。一人である時は、グループでいる時と比べてサメに襲われやすい。また、万一襲われた場合には、他の人が素早く救助することが出来る。

○明るく目立つコントラストの強い水着やウェットスーツなどは、サメの襲撃を受けることがあるので避ける。

○サメは、一般に夕方や夜に、より活動的になるので、この時間帯にはできるだけ泳いだり潜ったりしない。

○岸や船から水中に入る際には、必ず周囲にサメがいないか、よく注意する。

○女性は、生理の時には泳いだり潜ったりしない。
○ペットと一緒に泳がない。サメの臭覚を刺激する恐れがあります。

②遊泳・潜水などをする場所の注意事項

○沖合や海峡、海底の急峻な所では泳いだり、潜ったりしない。大型のサメが出現する可能性がある。

○下水などの流れ込む海域では泳いだり、潜ったりしない。サメを引き付ける恐れがあります。

③遊泳・潜水などをしてる時の注意事項

○遊泳・潜水などをしてる時は、周囲にサメが近づいていないか、よく注意する。

○怪我をして出血した場合は、すぐに海から出る。血はサメを引き付け、攻撃的にする。

○ボートやサーフボードなどから、腕とか足を水中でぶらぶらさせない。

○引き潮時の魚突きは、魚を突いている場所へ、沖からサメを引き寄せる恐れがあり、上げ潮時よりも危険度が高い。

○魚群が不自然な泳ぎ方を始めたり、普通以上に大きな群れになっていたら、海から出る。魚やイカの大きな群れは、サメを伴っている場合があります。

7月は労働者派遣事業適正運営推進月間です。

“正しい理解と適正な就業を”

労働者派遣事業制度の正しい理解により派遣労働者の適正な就業の確保に努めましょう。労働者派遣事業制度については、公共職業安定所にお問い合わせください。

八幡浜公共職業安定所
TEL 0894-22-4033

水の週間

8月1日～8月7日

ムダなく使おう大切な水！

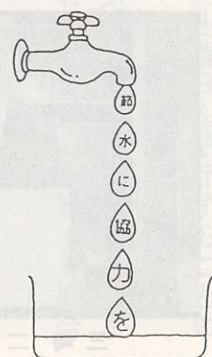

水道水の使用量が多くなる季節になりました。水不足をきたさないよう一人一人が節水に協力下さいますようお願いいたします。

三崎町水道課

防災キャンペーン

『ご存じですか防災ミニ百科』が防災キャンペーンとして、テレビで放送されます。ご覧になって、日頃の防災に備えましょう。放送日、テーマ、テレビ局は次のとおりです。

「ご存じですか防災ミニ百科」

放送日	パターン	テーマ
7月16日	地震	浜辺でグラッと来たら……
30日	防災	地域を守る、婦人消防隊
8月13日	防災	検証!! 風速20m/S
27日	防災	9月1日は「防災の日」
9月10日	救急	命を救う! 「救急救命士」
24日	予防	消火器の点検してますか

放送局及び放送時間帯

放送区域	放送局名	略称	曜日	放送時間
愛媛	南海放送	RNB	木	11:40~11:45
山口	山口放送	KRY	〃	11:25~11:30
大分	テレビ大分	TOS	〃	11:40~11:45

お問い合わせは役場総務課へお願いします。

去る、六月九日大阪市において開催された、全国飲食業環境衛生同業組合連合会の創立三十周年記念大会において、本町三崎の二宮一郎氏が、全国環境衛生同業組合中央会会長の感謝状を受けられました。



三崎 二宮一郎氏

診療所の先生紹介

二名津診療所の先生が6月より、新しく赴任され地域医療にはげんでいます。なお、川本先生は自治医大へ転任されました、本当にご苦労さまでした。

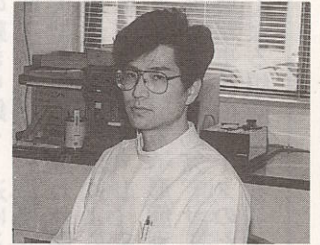

藤原正純

愛媛県西条市出身
昭和36年4月21日生
趣味 読書

この度、二名津診療所に勤務する事になりました。三崎町に初めて来て、魚の美味しい事に改めて感動しました。今まで食べて来た魚とは味が異なり、これぞ魚と認識しました。只、朝夕冷え込みが強いのと、時折、強い風が吹くので冬が多少心配ですが、二名津は、落ち着いた古都の様な雰囲気を持っており親しみ多い所と思われれます。今后共、宜しくお願い致します。

夏の交通安全運動が実施されます。

海の行楽シーズンに入り、町外からなど、交通量の増加や若者の無謀運転による交通事故が夏場に多発することが予想されます。

悲惨な交通事故を起こさないために、町民一人一人が正しい交通ルールとマナーを守りましょう。



夏の交通安全運動

平成4年

実施要綱

7.16~7.25

スローガン

さわやかな 笑顔でゆずる 伊子のみち



交通安全県民総ぐるみ運動愛媛県本部
市・町・村交通安全推進協議会

自衛官募集の御案内

自衛隊では、若人が入隊活躍されることを期待しています。

- 1 応募資格：18歳以上～27歳未満
- 2 身 分：特別職国家公務員
- 3 給 与：初任給（月額142,800円）
 期末、勤勉手当（年3回：合計5,45カ月分）
 の他各種手当が職務や勤務条件によって支給
 されます。
- 4 衣 食 住 食事、宿舍費が無料の他、被服等もすべて無
 料で支給又は貸与されます。
- 5 休 暇 等 有給休暇年24日
 リフレッシュ休暇年3回（春、夏、冬10日間
 程度）
- 6 任期制隊員については、特別退職手当が支給されます。
 1 任期（2年：陸上）満了後：100日分
 （545,300円）
 1 任期（3年：海上、航空）満了後：150日分
 （895,900円）
 その後の任期（2年）毎に、200日分から75日分支給
 詳しいことは、役場総務課または自衛隊愛媛地方連絡
 部（TEL (0899) 41-8381. 8382）へお問い合わせ
 ください。



水難事故の防止

八幡浜警察署 三崎町役場

昨年、全国で6～8月に発生した水の事故は、1,185件、犠牲者は634人です。
 水難の形態は、川岸や海辺などからの転落が188人、無謀遊泳が108人、深みに入り込み96人などとなっております。
 愛媛県内で発生した、昨年の水難による死者は、次の表のとおりです。

月 区別	1	2	3	4	5	6	7	8	9	10	11	12	計
おとな	4	1	3	5	1	2	3	2	4	1	6	5	37
こども						1		1	2	2			6

水難事故防止の心構え

- 例年6月を迎えると水による痛ましい事故が発生しています。
 今年こそ事故のないレジャーを楽しむため、次のことを守りましょう。
- ※ 保護者の皆様へ
- 1 子供だけで、水泳や水遊びに行かないように、普段から子供に言い聞かせておきましょう。
 - 2 水泳等に行くときは、保護者や信頼できる大人が必ず同伴するとともに、特に幼児については、常に目を離さないようにしましょう。
 - 3 危険な水辺等で遊んでいる子供を見かけた時は、一声かけて安全な場所で遊ばせるようにしましょう。
 - 4 水泳する前には、十分な準備運動をさせてから水に入るようにしましょう。
 - 5 雨降りの後などで、川や用水路が増水しているときは、子供を近づけないようにしましょう。
 - 6 サメ対策については、すでにお知らせのとおりです。

○「サマージャンボ宝くじ」

（別称 市町村振興宝くじ）の発売

- 1 等 6,000万円 176本
- 1等+前後賞あわせて 10,000万円 —
- デラックス・レジャー賞（特別賞）
500万円 1,760本

（発売総額1,320億円・44ユニットの場合）

- 7月20日(月)から予約受付
- 『この宝くじの収益金は市町村の災害対策と明るく住みよい街づくり等につかわれます。』
- 『申込方法等くわしいことは7月20日(月)の新聞（朝刊）紙上に発表されます。』

愛媛県からのお知らせ

県では、7月7日から完全週休二日制を実施いたしました。
 これに伴い、県庁と地方局などの県の機関は、7月第2週から毎週土曜日を閉庁させていただくことになりました。
 また、県立病院も7月25日から毎月の第2・第4土曜日の外来診療を休診いたします。（平成5年1月からは、毎週土曜日が休診になります。）

なお、生涯学習センター、健康増進センター、花き総合指導センター、図書館、美術館などの施設は、従来どおり業務を行っておりますので、詳しくは御利用になる施設へお問い合わせください。

県では、事務処理を一層公率的に行い、皆様方にできるだけ御不便をおかけすることのないよう努めて参りますので、今回の措置に御理解をいただき、今後とも県政の推進に御協力を賜りますようお願いいたします。

人の動き

平成四年六月一日から六月三十日の間、住民課窓口において取り扱いました。結婚・出生・死亡・転入転出等をお知らせします。

6月分

- ◎転入8人(男4人・女4人)
- ◎転出10人(男6人・女4人)
- ◎出生4人(男2人・女2人)
- ◎死亡5人(男2人・女3人)
- ◎結婚2組

7月の休日急患診療予定表

※変更の場合がありますから、ご利用の際は、確認して下さい。

5日	山下医院	54-10073
12日	門田医院	54-10034
19日	串診療所	56-10032
26日	三崎診療所	54-11050

有段を目指して

詰碁

出題 十段 武宮正樹
 黒先白死・5手まで
 ヒント：五目ナカデ。
 3分で2級、1分以内で有段者。

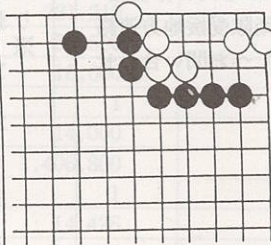

詰将棋

出題 八段 北村昌男
 ヒント：飛車の見事な使い方。
 10分で3級、5分で初段。
 持駒 飛桂

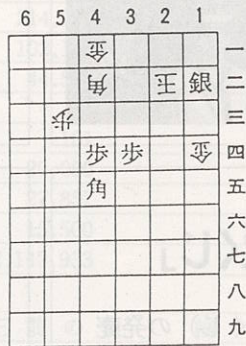

「詰将棋正解」黒1のオキカチカチに白2で、白2には黒3、5で五目ナカデ。白2で4は、黒5で同じ結果。
 「詰碁正解」3一飛成、同玉、3四飛、2二玉、3一飛成、同玉、4三桂、3二玉、2三角成まで9手詰め。
 <解説> 3一飛成、これがすべてです。打った直後にシマツ駒となった飛車を奥に突入するおもしろさ。なお3歩成を同角なら2三角成、3一玉、2一飛、4二玉、4一飛成まで。

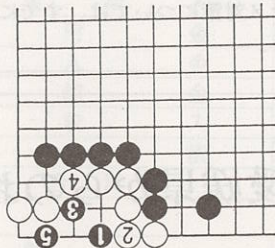

自動血圧計を設置

町民会館1階ロビーに自動血圧計を設置しました。

どなたでもご自由におはかりください。
(利用時間は、役場の執務時間中です)



三崎町サザナミ旬会

草引くや色濃き紫蘇は残し置き
 病みし日の多き余生やかぼちや煮る 梶谷すみれ
 つかのまの出逢いうれしき花菖蒲 金森久栄
 山小屋のぐるりどくだみ花ざかり 宮本マサ子
 玉葱の吊られしだいに光り出づ 池上 馨
 南天の花散る窓の朝餉なり 宮部スミエ
 古寺の影拡まりし樟若葉 梶谷山萩
 鰯釣の旗なびかせて梅雨の空 中村静江
 つゆ間にま朝に光りてハウス濃し 高岸敬子
 荒廃の家並びいて梅雨寒し 入好サダコ

中谷段々子
なかた だんだんし