



広報

みささ

町の規模		前月比
世帯数	1,868戸	(+3)
人口	5,288人	(+5)
男	2,465人	(+2)
女	2,823人	(+3)
平成2年2月28日現在)		

平成2年3月30日 No146
 発行 愛媛県西宇和町三崎町
 三崎町役場 ☎54-1111 印刷
 編集 総務課 豊豫社

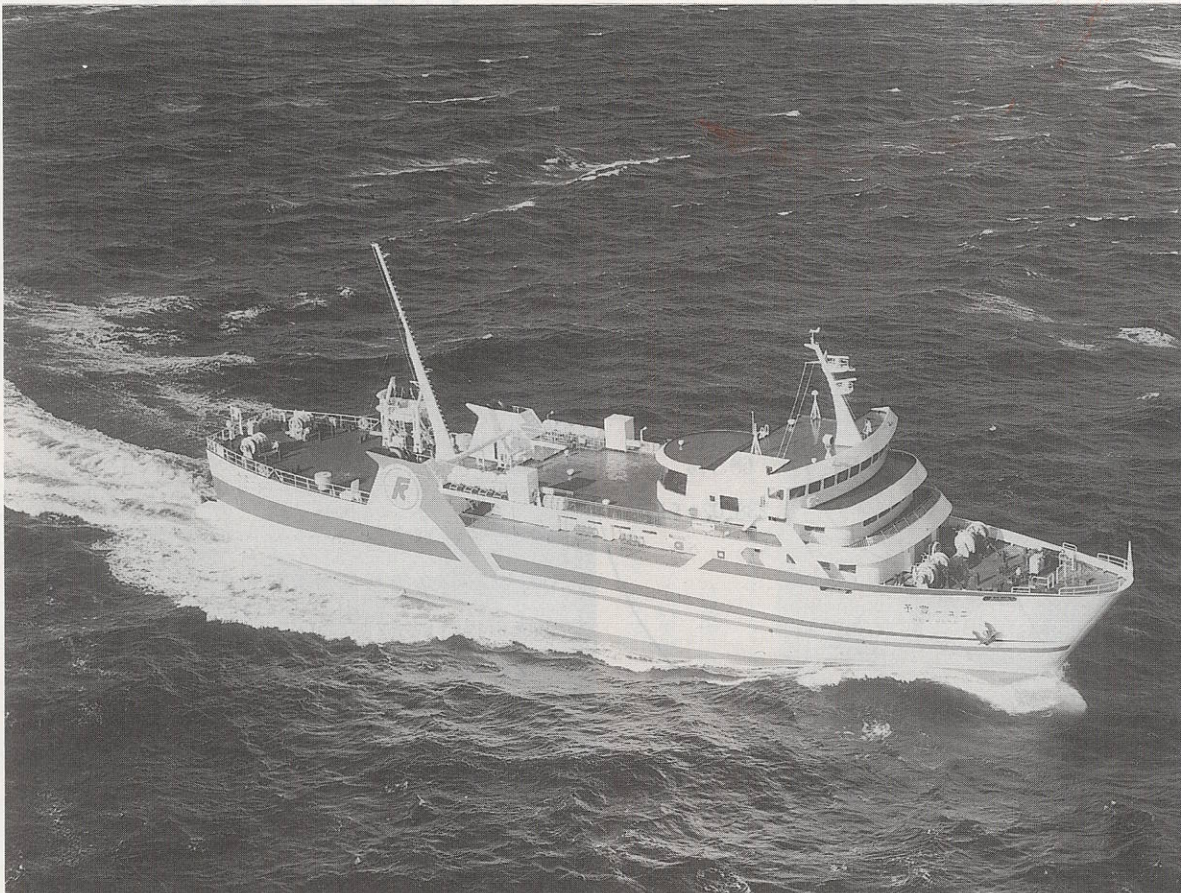

ニユー豊予就航

九州を結ぶ
 海のハイウェイ
 「ニユー豊予」
 が平成二年二月七日
 に就航しました。

旅客船兼自動車渡船

「ニユー豊予」

主要々目

- 長さ(全長)……………71・50 m
- 長さ(垂線間)……………63・00 m
- 幅(型)……………12・60 m
- 深さ(型)……………4・45 m
- 計画満載……………3・30 m
- 総トン数……………699トン
- 航海速度……………16・0ノット
- 載貨重量……………380トン
- 主機関……………2000PS X2基
- 旅客……………337名(特別室4名
1等室40名)
- 車面積台数……………トラック
(8・5m X 2・5m)のみ16台
乗用車(4・4m X 1・7m)のみ41台



国土緑化強調期間
(3月1日～5月31日)

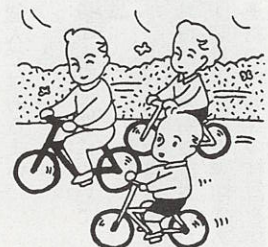

46万8千円でスタート

歳 入

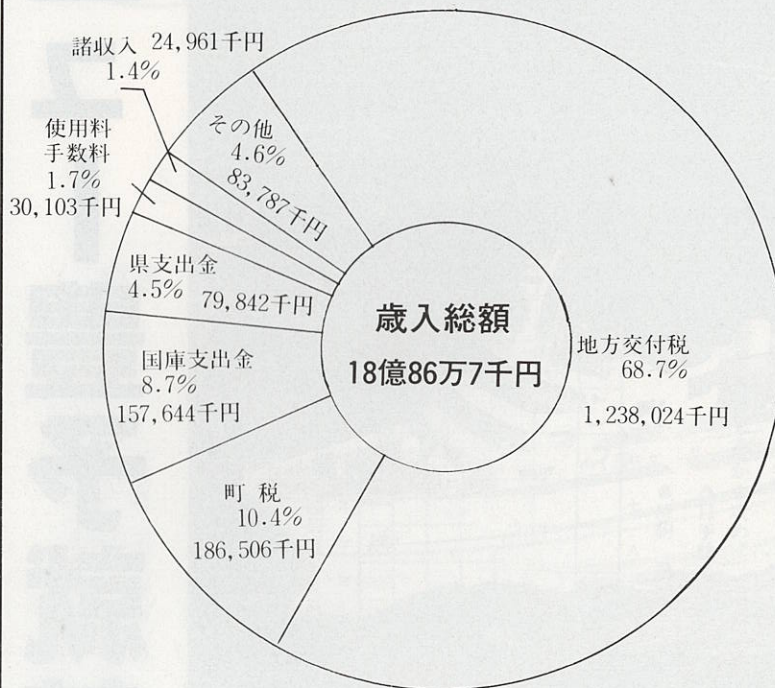

平成二年第一回三崎町議会定例会が三月六日から開催され、平成二年度一般会計予算など十四議案が可決されました。
一般会計と特別会計を合わせた予算総額は三十六億六千八百四十六万八千円で前年に比べて二億四千五百七十五千円（七・二パーセント）の増となっています。

一般会計	1,800,867千円
国民健康保険特別会計	
（事業勘定）	576,539
（施設勘定）	648,874
港湾整備特別会計	2,417
住宅新築資金等貸付事業特別会計	90
土地取得特別会計	11,213
老人保健特別会計	491,027
水道事業会計	
収益的支出	125,289
資本的支出	12,152
計	3,668,468

議 会

三月六日平成二年第一回三崎町議会定例会が招集され、次の議案等について慎重な審議が行われた結果、専決処分事項が不承認になった以外は、原案のとおり可決されました。

（一般質問）

質問者
金森議員

1、町の公共事業施工のあり方について

【要旨】

町の公共事業を施工する手順には指名業者の選択とか工期の設定、競争入札諸々の成約が必要ですが、道路工事の場合、用地買収補償費も支払われず工事を進めてよいか。

2、環境整備の現状について

【要旨】

糞尿処理は百年一日のごとく現在のままでよいのか。
下水道改善状況は公共投資増額の中でも、環境整備と道路整備を特に重視するようであるが、町の対応は：

3、地・家裁八幡浜支部廃止決定後の対応について

【要旨】
最高裁の決定後も統廃合問題対策協を存続させているが、具体的に何をしているのか、内容を聞く。

4、予算編成の基本姿勢について

【要旨】

基本について特に旅費、交際費、食糧費等については、何を基準に計上しているのか予算案審議の参考に：

5、行政の長が守らなければならない節度について

【要旨】

町長は公人と個人としての立場をどう考えているのか。
三崎高校の寄付集めは一万円といわれているが、委員長は個人ではあるまい。

6、直診の医師問題について

【要旨】

一月三十一日の行政懇談会で直営診療所運営が討議されたが、医師対策が重点課題であり、運営の内容等の検討をするため対策協を作るとあったが経過は。

平成2年度 36億6千8百

歳出

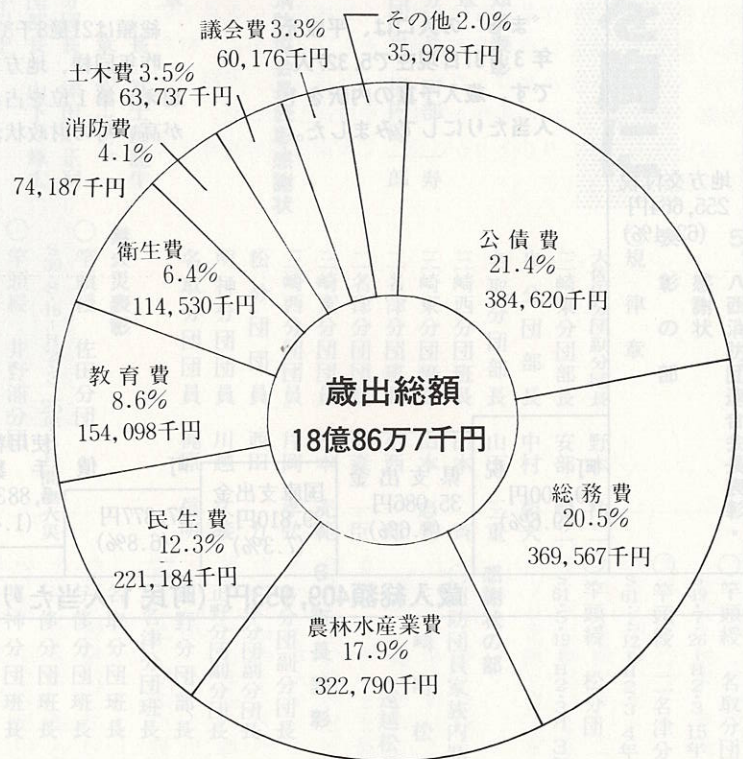

一般会計予算は十八億八十六万七千円

歳入は、地方交付税の占める割合が昨年同様に多く六十八・七パーセントにも及んでいます。歳出は、義務的経費等を中心に編成した予算のため、人件費、公債費が五十七・五パーセントと多くなっています。

平成二年度からふるさと創生活力ある町づくりをスローガンにスタートした平成二年度、町民の皆様のご協力をお願いします。

第一回定例会に提案された議案は次のとおりです。

- 議案第一号 専決処分した事件の承認について
- 議案第二号 三崎町総合体育館条例の制定について
- 議案第三号 三崎町国民健康保険条例の一部を改正する条例の制定について
- 議案第四号 三崎町保育園条例の一部を改正する条例の制定について
- 議案第五号 平成元年度三崎町一般会計補正予算(第六号)の制定について
- 議案第六号 平成元年度三崎町国民健康保険特別会計補正予算(第四号)の制定について
- 議案第七号 平成元年度三崎町土地取得特別会計補正予算(第一号)の制定について
- 議案第八号 平成元年度三崎町水道事業会計補正予算(第三号)の制定について
- 議案第九号 平成二年度三崎町一般会計予算の制定について
- 議案第十号 平成二年度三崎町国民健康保険特別会計予算の制定について
- 議案第十一号 平成二年度三崎町港湾整備特別会計予算の制定について
- 議案第十二号 平成二年度三崎町土地取得特別会計予算の制定について
- 議案第十三号 平成二年度三崎町老人保健特別会計予算の制定について
- 議案第十四号 平成二年度三崎町住宅新築資金等貸付事業特別会計予算の制定について
- 議案第十五号 平成二年度三崎町水道事業会計予算の制定について

総決算は

特別会計 20億2千8百21万6千円

昭和63年度の本町における
財政状況を公表します。

平成2年3月1日

三崎町長 菊池 功

1人当たり

歳入

◎入ったお金 一般会計

「まち」の人口は、平成元年3月31日現在で5,327人です。歳入予算の内訳を1人当たりしてみました。

総額は21億8千3百82万円。昨年同様、地方交付税が全体の62%を超え、第1位を占めて国・県等への依存が高い町の財政状況です。

地方交付税
255,664円
(62.4%)

町税	39,500円 (9.6%)	県支出金	35,086円 (8.6%)	国庫支出金	29,810円 (7.3%)	町債	27,877円 (6.8%)	使用料及び手数料	5,883円 (1.4%)	その他	16,134円 (3.9%)
----	-------------------	------	-------------------	-------	-------------------	----	-------------------	----------	------------------	-----	-------------------

歳入総額409,953円 (町民1人当たり)

- 諸収入
- 繰越金
- 地方譲与税
- 自動車取得税交付金
- 寄附金
- 分担金及び負担金
- 利子割交付金
- 繰入金
- 財産収入

【性質別歳出の内訳】

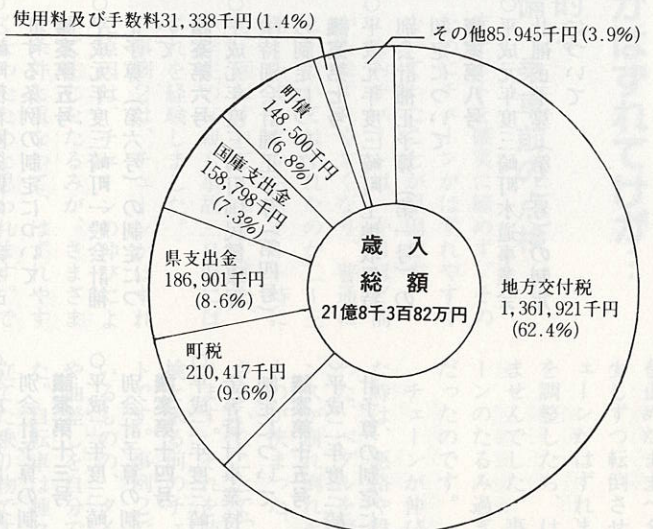
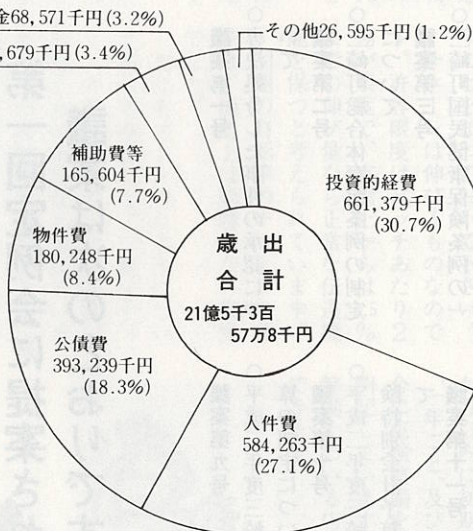

63年度

町の台所

一般会計 21億5千3百57万8千円

◎使ったお金 一般会計

総額21億5千3百57万8千円で、昨年度(昭和62年度)に比べると、5億3千5百84万4千円の減額となっています。

内訳は、農林水産業費が部門別に1位を占め、昨年度1位の教育費は7位になっている。

性質別では義務的経費(人件費、公債費等)が昨年度を上回る46%になっている。

歳出

昭和63年度の歳出総額は21億5千3百57万8千円です。歳出予算の内訳を町民1人当たりで見ると、下図のようになります。

1人当たり

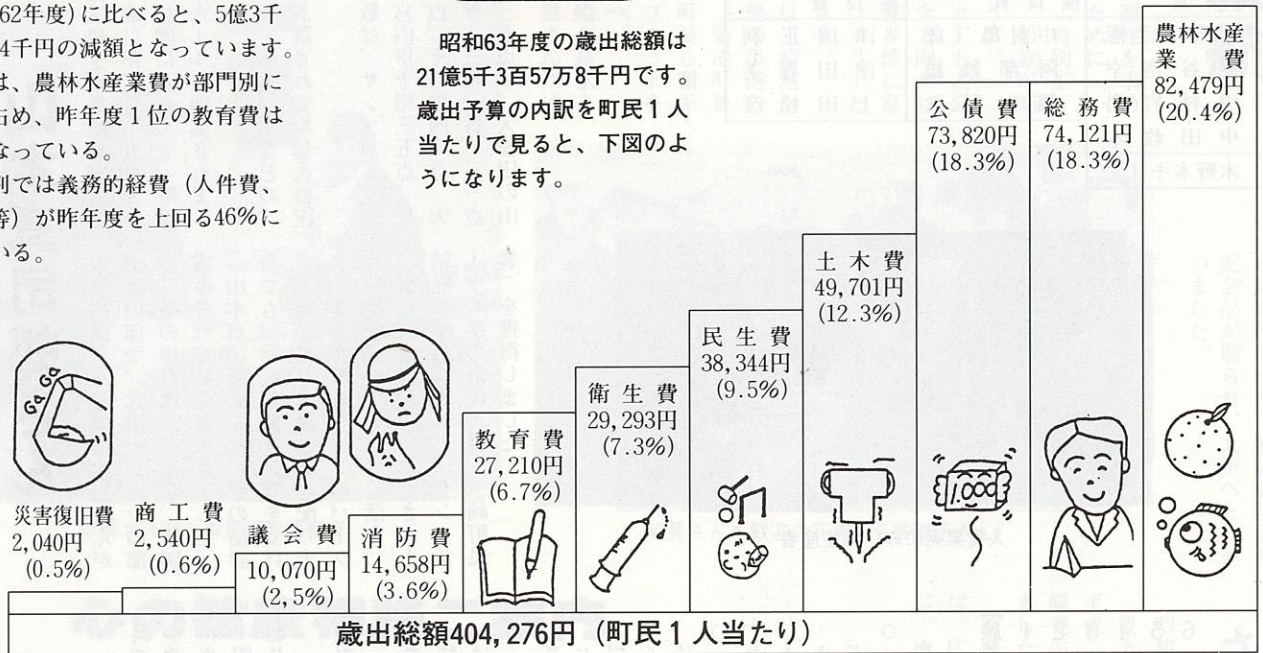

決算状況

会計名	歳入額	歳出額	差引残額
国民健康保険特別会計	千円	千円	千円
(事業勘定)	557,343	469,495	87,848
(施設勘定)	359,976	565,464	△205,488
港湾整備特別会計	2,426	2,415	11
土地取得特別会計	10,973	10,969	4
住宅新築資金等貸付事業特別会計	92	90	2
老人保健特別会計	455,770	449,431	6,339
水道事業会計			
(収益的収支)	71,810	88,818	△17,008
(資本的収支)	441,534	441,534	0
合計	1,899,924	2,028,216	△128,292

特別会計

昭和63年度特別会計の決算状況は次の表のとおりです。
国民健康保険特別会計の施設勘定部門の2億5百48万8千円と水道事業会計の収益的収支が17万8千円の赤字が生じ、赤字対策が今後の大きな課題となっています。

町民の生活

(昭和63年度に役場窓口で受け付けしたもの)

転入 一四三人

転出 二四一人

出生 三六八人



死亡 七六八人

結婚 二五組



離婚 一組

「住みよい三崎のまちづくりのため努力しています。みなさんのご理解とご協力をお願いします」

入賞者名簿

サンフルーツ	宮内伊予柑	甘夏柑	その他
最優秀賞 (三崎町長賞) 川口重治	なし	なし	特別賞(漬見) (清見) 山本真司郎
なし	優秀賞 (三崎町農協組合長賞) 宮本萬直	優秀賞 (推進班協議会長賞) 寺岡カチ子	川口重治 (太田ボンカン) 中村康一
優等賞	優等賞	優等賞	
梶谷親男 垣内源一郎	山本真司郎 山本夏男	寺岡弥佐夫 長生茂之	
優良賞	優良賞	優良賞	
木野本美憲 梶谷吉幸 中村岩男 中田政木 木野本キヨミ	中村亀三郎 阿部鉄雄 橋本基次	津田正利 津田春美 上田松彦	

第9回 三崎生産推進班 果実品評会

特別賞に

山本真司郎さん

第9回三崎生産推進班果実品評会が平成二年二月十五日・十六日の二日間にわたって、町民会館四階ホールで開催されました。

ボンカン・ネーブルなどの、直売所も設置され会場は大盛況でした。

出品点数は、サンフルーツ一〇二点、宮内伊予柑三五点、甘夏柑二五点、その他四二点、大玉奇形(ザ・三崎一番)三二点の合計三三五点で、大佐田の山賞)を獲得しました。

本真司郎さんと川口重治さんが清見の部で、太田ボンカンの部で三崎の中村康一さんが、特別賞をそれぞれ受賞されました。

山本真司郎さんは、県の品評会でも、愛媛新聞社長賞を受けて、「土づくりに最も気を配り十アール当たり約一トンのパークたい肥をまく」と熱く話す。

また同地区の川口重治さんも清見の部の特別賞と、サンフルーツの部の最優秀賞(三崎町長賞)を獲得しました。



入賞果実にみいる生産者

住民課窓口より

パスポートの申請手続きが変わります

県では、旅券(パスポート)の申請受理及び交付事務を行っています。四月一日から申請手続きが変わりました。

【主な改正点】

- パスポートが五年間有効の数次旅券に一本化され、特別な場合を除き一回旅券はなくなりまし。
- お手持ちの旅券の本籍、氏名等記載事項に変更が生じた場合は、原則として新規に旅券を取得していただくようになります。訂正申請をすることもできます。
- 代理申請が幅広く認められます。

ただし、事前に所要の手続きが必要ですからご注意ください。

- 渡航費用支払能力立証書類は、不要になりました。

【旅券の申請に必要な書類】

- 1 一般旅券発給申請書 二通
- 2 戸籍抄本又は謄本 一通
- 3 住民票 一通
- 4 写真(5cm×5cm) 二枚
- 5 官製郵便はがき 一枚
- 6 身元確認書類 一通又は二通

※運転免許証など一通の提示でよいものと二通の提示が必要なものとの両方ありますのでよく確認して下さい。

- 7 印鑑
 - 8 旧旅券
- 詳しくは、下記の旅券窓口まで。なお、パスポートの取得手続きについては、下記のとおりです。

パスポートが五年間有効の数次旅券に一本化

旅券窓口	所在地	窓口開設時間
県庁観光国際課旅券係 (パスポートセンター) (直) 0899-31-0487 (代) 0899-41-2211 (2217、2216)	〒790 松山市堀之内8番地 愛媛県国際交流センター内1階	平日 午前8:30~12:00 午後1:00~5:00 土曜日 (第1、第3、第5のみ受付) 午前8:30~12:00
西条地方局総務調整課 (代) 0897-56-1300 (210)	〒793 西条市神拝甲155-1	○午前・午後とも終了時間の30分前までにお越しください。 ○一般の方が10件以上を代理申請される場合の受付時間は次のとおりです。
今治地方局総務調整課 (代) 0898-23-2500 (345)	〒794 今治市旭町1丁目4-9	(月)~(金) 午前8:30~10:30 午後1:00~2:30
八幡浜地方局総務調整課 (代) 0894-22-4111 (212)	〒796 八幡浜市松柏乙1101	○日曜、祝日、第2、第4土曜日は休みです。
宇和島地方局総務調整課 (代) 0895-22-5211 (216)	〒798 宇和島市天神町7-1	

ニユー豊予就航

本町と九州佐賀関町を結ぶ、と。

国道九四フェリーの新造フェリー「ニユー豊予」(六九九総トン)が二月七日から就航、「三崎港」で、就航式がありました。「第一豊予丸」の代替船として建造した「ニユー豊予」は長さ七十一・五メートル・幅十二・六メートル・二千馬力のディゼルエンジン二基を搭載し、十六ノットの速力が出せ、「第一豊予丸」同様七十分で航行します。旅客三百三十七人とトラック十六台・乗用車四十一台が積めます。「ニユー豊予」の特徴は、最上層に百八十度周囲がガラス張りのスカイラウンジを設け豊予海峡の素晴らしい展望を満喫できるようになっていること。

就航式は三崎港からの第一便の出港の前であり、菊池町長、佐賀関町長ら関係者がテープカットをして乗船へ。一番乗船の高松市の町田年雄さんには、

より快適性を求める旅客のために「一等室」と「特別室」を新設し、船旅が楽しめるように。その他カード式公衆電話・全方向テレビなど、旅客性に富んだ新造フェリーとなっています。



テープカットをする 菊池町長(中央)

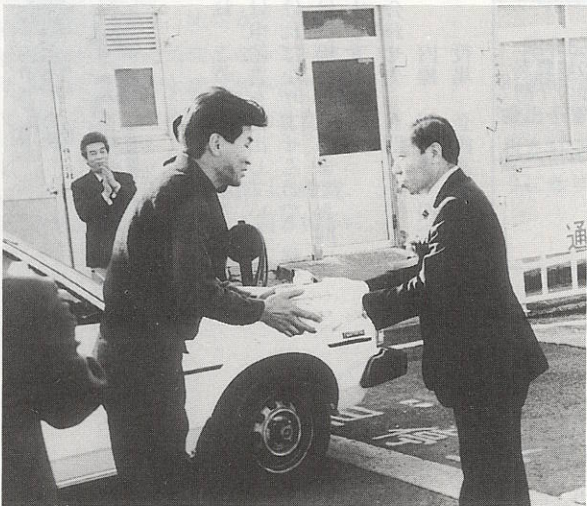

三崎からの一番最初の乗船車



船長さんへ歓迎の花束(平瀬陽子さん)

国道九四フェリー株式会社より記念品が贈られ、九州へと向かいました。

心の健康相談ご案内

保健所は、心の病を持っている人やその家族の方のために、次のような活動を行っています。

事業名	開催日時	事業内容	
精神衛生相談	一般 毎月第4金曜日 14:00~15:00	精神科医師、保健婦、その他の職員が相談を行っています。	
	痴呆老人 毎月第1火曜日 15:30~16:30	老人性痴呆、老年期の精神保健について、精神科医師、保健婦などが相談訪問を行っています。	
社会復帰事業 (ディケア)	八幡浜中央保健所 (対象 全市町)	精神障害者の社会復帰、社会参加を促進するための、グループ活動です。料理、ゲーム、スポーツ、生花、屋外レクリエーション等を実施しています。	
	伊方町		1か月に1回
	瀬戸町		1か月に2回
	三崎町		2か月に1回
家庭訪問	必要に応じ	保健婦が訪問し、病状や家庭生活などの相談を受けています。	
家族教室	八幡浜中央保健所 (対象 全市町)	精神障害者の生活を支えていくためには、家族の人たちが病気を正しく理解し家族がゆとりをもって障害者と接して生活していくことが大切です。困っていること、悩んでいることを医師、ケースワーカー、保健婦など一緒にみんなで話し合う場です。	
	伊方町		年5~6回
	瀬戸町		
	三崎町		

日程等につきましては、変更になる場合があります。保健所又は、役場環境課衛生係までご連絡下さい。電話相談はいつでもお受けしていますので、お気軽にご相談下さい。

保健所 (TEL 22-4111 内線275 または 277)
役場 (TEL 54-1111)

さようなら第一豊予丸

昭和四十四年に進水した「第一豊予丸」(九八八総トン)が平成二年二月六日の最終便(三崎発午後七時三十分)で引退しました。

新造船にバトンタッチした後、広島県市の造船会社を通じて、客船として売却される予定です。



船上よりわかれを惜しむ

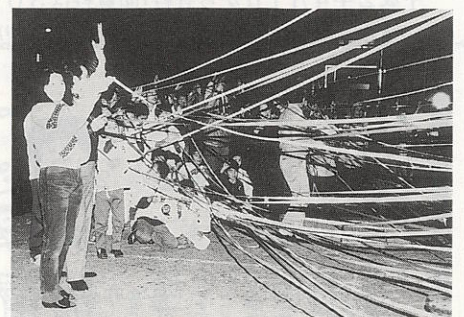

浅橋からさようなら

まちづくり基金のつくりかた

ふるさと創生一億円事業のうち四千万円と一般財源の一千万円を合わせて五千万円でまちづくり基金を設置しました。この基金によって約三百万円の利息が生じますので、この三百万円で左表のような事業を実施いたします。是非、この制度を活用して下さい。

なお、この制度を利用する場合には申請書を提出していただく必要がありますので、詳しくは役場、企画課までお問い合わせ下さい。

お問い合わせ先 五四―一一一
内線 四五番・四六番
役場 企画課まで

事業名	区分	事業内用	助成金の額	備考
1. 後継者等育成事業		農・漁業後継者や商工会青年部等が実施する先進地視察等国内研修事業	10~20人程度のグループで1研修視察等で50万円以内	町の旅費支給額の7割以内
2. 各種リーダー育成事業		農・漁業や商・工業のリーダーやレクリエーション等指導者育成事業	1人当たり5万円以内	町の旅費支給額の7割以内
3. 各種イベント・講演会等助成事業		①既存のイベント事業に新たに趣向をこらして行うイベント ②農・漁業後継者や商工会青年部等が行うイベントや講演会等	1事業当たり30万円以内	事業費の2分の1以内
4. 町内外で行う講習会や資格取得のための研修事業		①小・中学生や高校生を対象としたパソコン教室や他町との交流事業等 ②一般住民を対象とした地域おこしのための研修会や講演会等	1事業当たり30万円以内 1人当たり5万円以内	町の旅費支給額の7割以内
5. まちづくりグループやまちおこしグループへの助成事業		①町内のまちづくりのための自主グループやまちおこしグループへの活動費助成	1グループ当たり10万円以内	
6. その他町長が認める事業		町の活性化のための事業や研究、研修等住民が自主的に行うもので、この条例に定める目的に該当するもの	上記1から5の事業内容に準ずる。	

※当該年度の子算に定める金額の範囲内とし、庁内で設置する認定委員会で認定された事業とする。

お知らせ

(船員遺族の皆さんへ)

職務上で死亡された商船の殉職船員遺児へ援護金が支給されます。出生から高等学校を通常の期間により卒業するまでの期間。1人1カ月 6,000円。別に、入学記念品として小学校に入学したとき30,000円、中学校、高等学校に入学したとき、それぞれ10,000円贈呈。但し、生活困窮者に限る。

申請・照会は、(財)日本殉職船員顕彰会(東京都千代田区麴町4-5 海事センタービル内) 電話03-234-0662

労働者の健康を守る

労働保険料の申告・納付はお早目に。
平成2年度の労働保険(労災保険・雇用保険)の申告・納付の期限は、5月15日(火)になっております。
お早目に手続きを完了しましょう。
申告・納付のお問い合わせは
●愛媛労働基準局労災補償課
☎(0899)2512101
●愛媛県雇用保険課
☎(0899)4112111
まで。

●登記所からののお知らせ●

松山地方務局

登記所にある会社の登記簿及び各種の法人の登記簿の閲覧は平成2年4月1日から有料(閲覧料は300円)となります。また、登記手数料令の一部が改正になります。(主なる部分は下記のとおりです)

	記
登記簿の閲覧	200円→300円
謄本・抄本	400円→500円

なお、詳しいことは、最寄りの登記所の窓口でおたずねください。



消防団の誇りを胸に

平成二年町消防団出初式が三月十八日、三崎小中グラウンドにおいて盛大に挙行されました。

春一番を思わせる風が吹き、参加者もとまどう一幕もあったが、団員二九七名の規律正しい態度に感銘。例年行われる停止間訓練・行進間訓練に拍手が一段と高く、訓練に当った団員も意気揚々でした。

平成二年の表彰者は次のとおりです。

表彰状ならびに感謝状受賞者

1、消防庁長官表彰

功 労 章 長 宮本 高直

2、日本消防協会会長表彰

精 績 章 長 三浦 秀満

○勤 続 章

松分団分団長 遠越 正一
平磯分団団員 浅野 武久

3、愛媛県知事表彰

功 労 章 釜木分団分団長 阿部 一寿
松分団団員 垣内源一郎

4、愛媛県消防協会会長表彰感謝状

表彰の部

功 績 章 長 富士田龍生

副 団 長 20年以上
松分団副分団長 津田 正利
三崎西分団部長 山下 輝広

勤 続 章 15年以上
三崎東分団副分団長 阿部 松寿
名取分団副分団長 木村 栄樹
串分団団員 阿部 寿幸
平磯分団団員 浅野 恒吉

勤 続 章 10年以上
三崎東分団分団長 菊池美知夫
三崎西分団副分団長 山本 清秀
正野分団班長 宇藤 辰夫
正野分団団員 大岩 幸男
串分団団員 井上 勝那
与修分団団員 宇都宮利明
二名津分団団員 石井 博

感謝状の部

消防団員家族の功労者
三崎町明神 中江スミ子
(中江団員の妻)

5、八西消防団連合会長表彰

感謝状

表彰の部

規 律 章 大佐田分団副分団長 野本 祐二
三崎東分団部長 安部 順二
串分団部長 中村 菊夫
名取分団部長 山下 三重
三崎西分団班長 山本 斉
三崎東分団班長 山本 忠男
二名津分団班長 小西 一郎
二名津分団団員 金森 一臣
三崎東分団団員 松本 充範
三崎西分団団員 片岡 孝弘
松分団団員 西田 力
明神分団団員 川越 久義
名取分団団員 梶原 信明

感謝状の部

消防団員家族内助功労者
三崎町 松 遠越千津江
(遠越松分団長の妻)

6、町長表彰

無火災表彰
竿頭綬 佐田分団 S39.8.16、H23.25年6月間無火災
竿頭綬 井野浦分団 S40.1.7、H23.25年2月間無火災

二名津分団班長 中野 三博
串分団班長 梶原 献三
与修分団班長 中田 松雄
与修分団班長 小田 庄三
明神分団班長 小田 敏勝
平磯分団班長 河野 好晴

二名津分団班長 中谷 才
三崎東分団班長 山本 達雄
三崎西分団班長 田中 一人
三崎西分団班長 浜中 岩満
三崎西分団班長 大谷 等

7、町長感謝状(退団者の部)

前本部分団長 清家 吉明
井野浦分団分団長 山畑 清孝
串分団分団長 伊藤 健一
松分団分団長 遠越 正一
三崎西分団副分団長 山本 清秀
井野浦分団副分団長 西村 利勝
高浦分団部長 高田 正
正野分団班長 阿部 甫亘
正野分団班長 宇藤 辰夫
正野分団班長 清水 徳明
串分団班長 泉 光幸
串分団班長 井上 勝那
串分団班長 曾我部一夫
二名津分団班長 山西 吉春
二名津分団班長 水本 和志
二名津分団班長 増田 実

町長感謝状(一般功労の部)

三崎町高浦 堀田建設株式会社三崎支店
三崎町三崎 佐田岬生コン株式会社
三崎町三崎 田中建材店
三崎町二名津 有限会社山西建設
三崎町三崎 有限会社三崎建設
瀬戸町川之浜 太陽建設有限会社
三崎町二名津 有限会社増田建材

8、団長感謝状

三崎町正野 宇藤平太郎
三崎町大佐田 大佐田小児童会
三崎町与修 与修小児童会

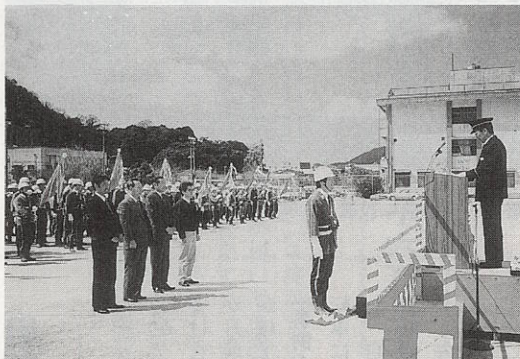

災害などに援助して、町長より感謝状がわたされる。



きびきびと、規律正しく、停止間訓練



機械器具点検にこたえて

山火事を防ごう!

最近よく、新聞、テレビ等で山火事のニュースを耳にします。山火事は、たき火、タバコの不始末、子供の火遊びなどの原因による火災が多く、私達がちょっと注意すれば防げるものです。

消防団と消防署第一分署では、ハイカー等の入山者、森林所有者、林内での作業者をはじめ広く地域住民に火災予防思想の普及と、豊かな森林資源を火災から守るために、町内4ヶ所(三崎トンネル東口・ガラン山・与侈入口三差路・消防署第一分署前)に山火事防止用看板を設置しました。

みなさん、ひとりひとりが注意して大切な緑の資源を火災から守りましょう!



(消防署第一分署前に設置した山火事防止用看板)

自転車のチェーンがはずれてけが:

— ぜひ必要な定期的な 整備・乗車前の点検 —

生が、以前この自転車の後ドロリ定ナットを確実に締めず、そのよけを取りはずした時(事故一)か月前にドロリ取付けナットがはずれてなくなっていたので【事例1】中学生の男の子が自転車で乗って買物に出かけました。自宅近くまで来たところで自転車が止まりそうになったので、左足に力を入れてペダルをふみ込んだとたんチェーンが「ガクン」となり、乗ったまま転倒。石垣に横倒しになったので脳震盪を起こしてしまいました。切り傷、ひざの皿のずれと化膿を生じたまま。購入後二年弱。点検・整備はしていない。

【事例2】23歳の男性。銭湯からの帰り、ゆつくりと平らな道を走って自宅前の坂の下へ。坂を登り始めようとペダルを踏み込んだとたんチェーンがはずれ踏み込んだ側の足が「ガクン」とさがり、そのまま横転。顔から落ちたので眼鏡がこわれ、かなりのけがとなりました。購入後二年。点検・整備はしていません。

ごく日常使う自転車も、場合によつては事故になることを知らされる事例です。この場合、どちらも問題はチェーンに関係があるようです。

調査の結果、事例1は、中学取りはずして捨てた、後車輪固

を止めたままペダルを回転させ少しずつ転倒させると容易にチェーンがはずれました。たるみを調整したら、はずれは起こりませんでした。事例2ではチェーンのたるみ過ぎが事故の原因だったのです。

チェーンが伸びてたるみ過ぎた時は、悪路や段差の振動があった、ペダルを踏み込んでバランスが崩れ倒れそうになった、ものが挟まった、などなどごくささいなことでも「はずれ」が起ります。それを防ぐには定期点検と乗車前のチェックがポイントです。事例2では点検をしていないものの、タイヤの空気入れや油差しを自分でする程度でした。自転車は種々の部品を組み立てた乗り物です。チェーンやブレーキの微妙な調整も必要です。使用上の注意は取扱説明書に記されていますが、「購入二か月以内に初期点検をすること」「二年ごと、及び異常を感じた場合に点検整備を受けること」を明記しています。調整は自転車整備士のいる店で受けることができます。

次にチェーンのたるみについて調べてみました。一般にチェーンの上下方向の「たるみ幅」は10㎝くらいが目安とされています。この自転車の「最大たるみ幅」は38・5㎝ありました。これではごく簡単にチェーンは、はずれてしまいます。ちなみに自転車

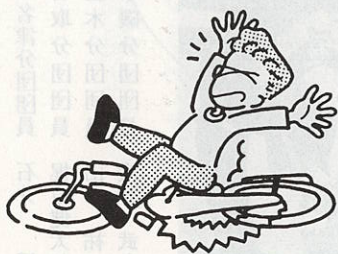

(製品安全協会)

ご存じですか、消火器の使い方

～あなたにも はじめは消せる 小さな火～

“消火器の使い方、知ってますか？”

あなたのご家庭に消火器はありますか？その消火器の種類や性質・適応する火災、使用方法をご存知ですか？

消火器は、実際に火災になった場合に必要なものだけに、普段は、消火器について考えることは極めて少ないようです。初期消火がうまくいくか、いかないかが、火災を大きくするか、ポヤで消し止めるかの境目になります。そのために、普段から、どのようにしたら使えるか？放身時間は？放射距離は？などということをもよく知っておく必要があります。

① 安全栓を
引き抜く



② ホースをはずし
火元に向ける



消火について

1. あわてずに落ち着くこと。
2. 逃げ口を確保して消火すること。
3. できるだけ低い姿勢で、煙や熱から身を守ること。
4. ドア、窓の開放には十分注意をすること。
5. 消火器の消火のあと、水をかけて完全に消すこと。

③ レバーを
強くにぎる。



人の動き

平成元年度の人の動き
平成元年度住民課窓口で取り扱いました出生・死亡・転入・転出等の件数は次のとおりです。
(平成元年四月一日より平成二年三月三十一日まで)

平成二年二月一日から同年三月三十一日の間、住民課窓口において、取り扱いました 婚姻・出生・死亡・転入・転出等の件数をお知らせいたします。

- 転入 (171人)
 - 県外 (男40・女36)
 - 県内 (男48・女47)
- 転出 (236人)
 - 県外 (男42・女45)
 - 県内 (男69・女80)
- 出生 (29人)
 - 県内 (男10人・女19人)
- 死亡 (71人)
 - 県内 (男33人・女38人)
- 転居 (44件) (町内)
- 婚姻 (20組)
- 離婚 (4件)
- 出生 6人
 - (男2人・女4人)
- 死亡 8人
 - (男6人・女2人)
- 転入 31人
 - (男14人・女17人)
- 転出 92人
 - (男46人・女46人)

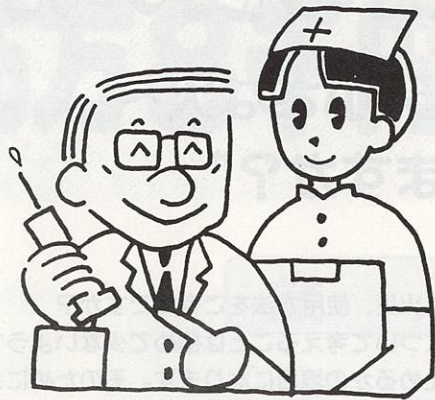

●印鑑の登録と証明申請 についてのご注意

1. 印鑑登録申請には、本人がおいでください。(代理登録は日数がかかります。)

その場合、官公署の発行した運転免許証か写真貼付の身分証明書又は保証人が必要です。
2. 代理人が登録するときは、本人に文書で照会し回答があつてからでないと登録と証明の交付はできません。(この場合は代理権授与通知書を添えてください。)
3. 印鑑証明書が必要なときは、必ず印鑑登録証(緑色の手帳)を持参してください。

詰将棋

▲4四角が中心で、それを生かす攻め。

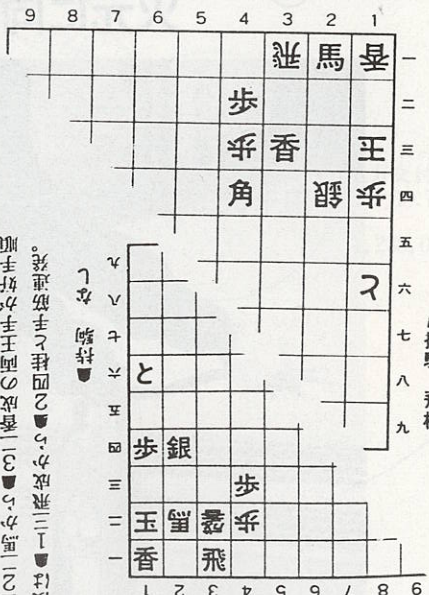

解答

- ▲11手詰め▼
- ▲持駒 飛桂
- ▲2二角成まで
- ▲図解
- ▲1 王3八、香3七、角3六、銀4四、金5四、馬6四、龍王6三
- ▲2 香2七、銀2四、金2三、馬2二、龍王2一
- ▲3 王3八、香3七、角3六、銀4四、金5四、馬6四、龍王6三
- ▲4 香2七、銀2四、金2三、馬2二、龍王2一
- ▲5 王3八、香3七、角3六、銀4四、金5四、馬6四、龍王6三
- ▲6 香2七、銀2四、金2三、馬2二、龍王2一
- ▲7 王3八、香3七、角3六、銀4四、金5四、馬6四、龍王6三
- ▲8 香2七、銀2四、金2三、馬2二、龍王2一
- ▲9 王3八、香3七、角3六、銀4四、金5四、馬6四、龍王6三
- ▲10 香2七、銀2四、金2三、馬2二、龍王2一
- ▲11 王3八、香3七、角3六、銀4四、金5四、馬6四、龍王6三

三崎町サザナミ旬会

耕して高きは哀し寒害柑
 そら豆の花より美しき葉を持てり
 春浅き海に向ひて石地藏
 落ちるたび風にまかせる崖椿
 春一番森羅万象春に向き
 やすらかに二月の葬の昼の月
 吾が庭のにぎわう日々の春を待つ
 早春の浜はかすかに燃え陽かな
 二三輪今日その日なり梅供養
 医療器の他に音なく冴え返る

中谷段々子
 梶谷すみれ
 金森久栄
 宮本マサ子
 結城時彦
 池上 馨
 宮部スミエ
 是沢岩兼
 梶谷山萩
 森橋長次



春 む ぬる 水、海