広報みさき

◇広報をみんながよんでよい暮し◇

発行所　愛媛県三崎町役場
編集　三崎町役場企画室
印刷所　大登印刷所

戸籍、住民のうごき

昭和40年

月＼種別	婚姻	離婚	出生	死亡
7月	20	0	8	5
8月	8	0	17	9
9月				

納税

9月

国民健康保険税　第3期分
納期限　9月30日

第1、2期分すんでない方はお早くお納め下さい。

町章を募集します！

町では、町制実施十周年を記念して、町の象徴である町章を広く町民の皆さんから募集いたします。傑作をお寄せ下さい。

応募規定

一、内容
躍進し更に発展する三崎町を端的に表した、平易で、明るく健康的で誰にも親しまれる漸新的なデザインを望みます。

一、応募資格
三崎町に住所を有する三崎町民に限る。

一、規格
縦、横とも十糎程度

一、配色
地色とも二色以内とする。

一、宛先
三崎町役場　企画室
町章募集係

一、審査員
未定

一、賞金
入選　一篇　賞状ならびに賞金一万円
佳作　五篇　賞状ならびに賞金弐千円

一、締切
昭和四十年九月三十日

一、制限
応募数は制限しません

一、返却
応募作品は一切返却しない。

一、帰属
入選作品の帰属は三崎町とする。

一、その他
応募作品には、住所、氏名、職業、年令を明記した付箋をはりつけて作品には直接記入しないこと。（審査の公正を期するため）

臨時町議会

八月十四日午前十時役場会議室に於て第三回臨時町議会が開かれました。

議案第三十一号　専決処分に対し承認を求めることについて

議案第三十二号　昭和四十年度明神漁港局部改良工事請負契約について

右により明神漁港局部改良工事は
八幡浜市大黒町
堀田海事工業所
堀田島太郎氏が
施行いたします。

盆大会終る

旧盆の十三、十四、十五日の三日間三崎小、中学校グランドで熱戦がくり展げられた。

青少年の非行化防止にと始めたこの大会も今年で十五年目を迎え益々隆昌を来している。

選手宣誓

××××
××××

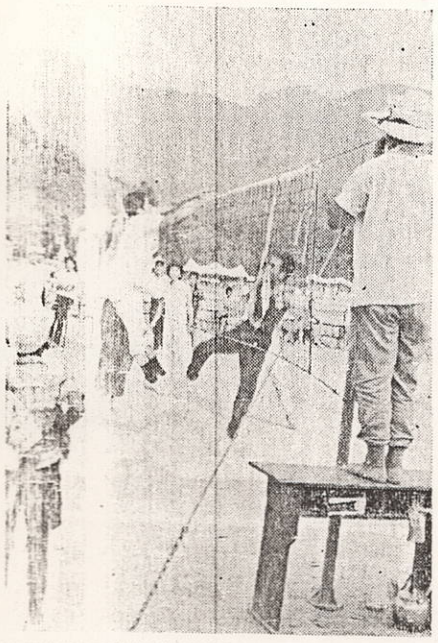

バレーボールの熱戦

十回目を迎える

国勢調査

総理府統計局

国勢調査のねらい

今年の十月一日には、国勢調査が実施されます。国勢調査は、大正九年以来五年ごとに行なわれ、今回で十回目を迎えることになります。国勢調査は、全国、都道府県、市町村の人口の大きさや構成を明らかにし、国の政治や行政はもちろん、都道府県や市町村の行政に直接役立つ資料を得るために行なわれるものです。

調査のしくみ

国勢調査では、人口をもれなく重複なく調査するため、全国にわたって約四九万の国勢調査調査区が設けられています。この調査区には、国勢調査員が一人ずつ配置され調査にあたります。

調査員は十月一日の一週間前から担当調査区内の各世帯に「調査票」をくばり、記入を依頼します。十月一日から三日までの間に調査員は記入ずみの調査票を集め、検査した後、この調査票から「調査個票」というカードを作ります。

調査員が作ったこれらの調査書類は、市町村に集められ、そこで審査された後、都道府県を通じて総理府統計局に送られます。総理府統計局に集められる調査票の枚数は約二、四〇〇万枚、調査個票は約九、八〇〇万枚にのぼると予想されます。

調査の結果は、たとえば、雇用、教育、住宅、社会保障、環境衛生、交通などの対策や議員定数の決定、財政需要額の算定などに欠くことのできない資料として用いられます。

調査する事項

国内に住むすべての人について、つぎの事項が調査されます。

(一)氏名
(二)世帯主との続き柄
(三)男女の別
(四)出生の年月
(五)配偶者の関係
(六)国籍
(七)仕事をしたかどうかの別
(八)従業上の地位
(九)勤め先、業主などの名称
(一〇)勤め先、業主などの事業の種類
(一一)本人の仕事の種類
(一二)従業地または通学地
(一三)世帯の種類
(一四)住居の種類
(一五)居住室数
(一六)居住室の畳数の合計

調査された個人的なことがらを統計以外の目的に使うことは統計法の規定によって固く禁じられています。

昭和四〇年国勢調査の特色

近年わが国では、経済の著しい発展につれて、農村から都市への人口移動がはげしく、市町村の人口の大きさや構成は、非常に変わってきています。今回の国勢調査ではこのような人口の変化の状況をできるだけ早く明らかにするため、今までにない新しい方法によって、集計期間を大巾に短縮することにしています

沿岸漁業の協業化について

三崎漁協　加藤専務

最近沿岸漁業の構造改善と関連して、〝協業〟と云うことが良く云われ問題点となっております。

昔から漁業で〝共同〟〝協同〟とか云われたものと〝協業〟とは言葉上でも似ていますが、実は大きな相異があるのです。

〝共同〟とか〝協同〟と云っても名目上のことが多く例へば、部落の古い共同体のしきたりを、そのまゝ漁業経営に持ちこんでおり、その形は近代的な経営方法とは遠いものがあるのです。

つまり従来の共同、協同の形は、消極的なもので、その内部はやはり個人的なものが多かったと云うことであります。

云いかえれば、〝古い共同化〟の形でなく〝新らしい共同化〟が即ち〝協業〟になってくるのです。そこで

〝漁業の協業〟とは進んだ経営方法や組織をとり入れ新らしい技術を中心として組織される共同化で、資本と人との機能的結合体…と云うことが中心になります。

そして〝協業〟のめざす一番の目的はつまり〝生産を大規模化〟することなのです。

ところが、漁村には〝漁業の共同経営は必ず失敗する〟とか〝船頭多くして舟、山にのぼる〟と云われるのも漁民各人が各々勝手な意見で、勝手な慾を出して、ばらばらになるからであり…〝漁業の共同経営が、うまく行かない…〟と云うことでは、ないのです。

だから漁業の共同には命令系統が、はっきりしなければならぬことが第一の手段になります。つまり団体行動をとる訓練、気構えがなければ、〝共同化〟がくずれる…と云うことになります。

だから〝漁民には〝協業〟は不向きだ〟漁業の共同はうまく行かない〟なぜと云うのは、古い時代の漁民の頭であって〝漁業の協業化はうまく行く〟と云うのが新らしい時代の漁民の考え方でなければなりません。

そこで〝漁業の協業化〟がうまく行った例を実際に示して見ましょう。

例一、石川県西海漁業協同組合の八双張網の漁業の協業（昭和三十八年度優良漁業経営にて天皇杯を受賞）

古い個々の漁業経営の時代三、五〇〇万円の水揚が、八双張網の協業経営に切換え一億円の水揚高に達した。

例二、山口県、黄波戸漁業協同組合のブリ一本釣漁業の協業（昭和三十八年度優良漁業経営にて水産庁長官賞）

五隻の一本釣漁船が〝共同網〟を自り魚群探知機を一台装備し、共同出漁場を拡大、餌の補給、魚の運搬を分業の形で受持、昭和三十二年以来一隻当り一六五万円以上の水揚を維持している。

例三、香川県庵治生産組合のタコ、フグ、ハマチ、エビ、アナゴの養殖

漁民十八人が、漁船漁業を行いながら、資本技術、労力を結びつけ魚類の養殖を行い香川県で一番高い収入をあげている。

その他

①愛媛県三瓶漁業協同組合の四つ張り漁業の協業

②鹿児島県の山川漁業協同組合外四組合の集団操業

等々あげれば例は多い（三崎漁業協同組合の伊豆船団の出漁も昭和三十八年度の全国優良漁業経営の十五の中に加えられ受賞している。）

〝やれば出来る〟のである。漁民一人一人のバラバラの形から、新らしい協業経営へ―それから生産拡大―高収入…へ。

〝明日の明るい漁村〟の姿は、漁民の方の頭の切り換えにかかっているとも云えよう。

組合は本年新しい構想のもと、二五トンクラス漁船五～六隻で、玄海、東支那海のフグ延縄出漁を決行しようとしている〝人行かぬ裏に道あり花の山〟である。

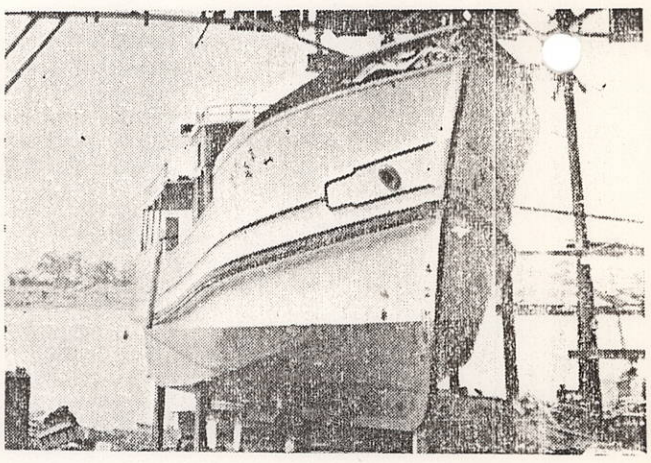

船搬運営直合組の中造建

『二名津』『明神』地区 事業実施地区に決定

第四回農業構造改善推進協議会で

農業構造改善推進協議会が八月三十一日農事センターで開かれ事務局からの、これまでの経過、農家基礎調査の結果についての報告を承認したあと、事業実施地区指定の協議を行った結果「二名津」「明神」の二地区が指定された。

指定に至るまでの経過その他は次のとおりである。

一、経過
三月より四月にかけて農業構造改善推進協議会が他の三地区は地区の推進体制、土地所有の問題事業実施の意欲、その他諸条件がとゝのわないため前記二地区が指定された。

二、事業内容と事業費
「二名津地区」
農道　A開こんのための農道一、一五六、八米
一、二〇〇万円
B普通畑の果樹転かんのための農道一、〇六〇、三米　二、一〇〇万円
開こん、山林面積一七町八反九畝（実測）内開こん可能面積一〇町歩（推定）
開こん　山林面積一一町歩（実測）その他推定三町歩、合計一四町歩内開こん可能面積八町歩（推定）
関係者約三五名
開こん費三二〇万円

三、事業効果
この事業を実施することにより両地区それぞれ次のような事業効果が期待される。

A二名津地区
果樹園所有面積一戸平均現在三反五畝事業実施後六反五畝
関係者約二〇名
開こん費四〇〇万円

「明神地区」
農道　A開こんのための農道八〇〇米一、六〇〇万円
B普通畑の果樹転かんのための農道二、〇六〇米四、一〇〇万円
開こん　山林面積一一町歩（実測）その他推定三町歩、合計一四町歩内開こん可能面積八町歩（推定）
関係者約三五名
開こん費三二〇万円

三、事業効果
この事業を実施することにより両地区それぞれ次のような事業効果が期待される。

A二名津地区
果樹園所有面積一戸平均現在三反五畝事業実施後六反五畝

B明神地区
果樹園所有面積一戸平均現在二反七畝事業実施後五反七畝

その他将来における農業所得の上昇、及び労力節減に大きな効果が期待される。

五、その他
以上のような事業内容事業量であるがこれは、あくまでも地区の希望をそのまま受け入れた計画で本町に割当られた補助事業その他から見ればこの計画は大巾に縮少或は削減しなければならない。

それで本事業実施にあたっては、今后事業効果その他を再検討して財政負担、能力を考慮しながら地元と協議し計画書を作成することになった。

幸福な家庭

それは性病をなくすることです

「健全な精神は健全な肉体に宿る」と云われます。健康ほど幸福なことはありません。

世の中にはいろ～の苦しみがあります。病気もいやです、自分の心の持ち方で防ぐことのできる病気は防いで幸福な家庭を築きましょう。

病気の中で最近増加の一途をたどっているのは日本脳炎と性病だと云はれています。

一年に二回は健康診断を受け健全な体で毎日を明るく過ごしましょう。

性病とは…梅毒、淋病、軟性下疳、第四性病の四種類で人から人へ直接伝染する伝染病です。

性病を予防するには
1 結婚する時は必ず健康診断を交換しましょう。
2 妊娠したら早めに血液検査を受けましょう。
3 乱雑な交友関係をつゝしみましょう。
4 青春のエネルギーをスポーツに文化活動に発散させ常に清い体で過ごしましょう。
5 あやしい女には近寄らぬよう気をつけましょう。

済生丸による 無医地区巡回検診

七月二十七日釜木小学校と講堂、二十八日与侈小学校で昨年に引続き巡回検診が行われた。

愛媛、香川、広島、岡山、四県の済生会病院より内、外、整形、耳鼻、咽喉、眼、産婦人科のお医者さん方他二十八名の編成で、無料検診を行った。

釜木一三七名　与侈二〇一名の受診者があり終了後映写会を行った。

来年も実施の予定なのもらいたい。

〝戸籍と国民生活〟

日常生活における戸籍の重要性について述べてみます。

一、戸籍は国民の身分関係（親子、夫婦、親族法上の地位）を登録し公証する公文書です。いかなる者が法律上の親子、夫婦であるか、またそのような身分関係を有する者は、どのような権利義務を有するかということは民法に規定されているが、これらの身分関係は戸籍に登録し、戸籍をみるとわかるようにされています。

二、現在の戸籍制度は夫婦及び、これと氏を同じくする子を単位として編製される建前になっています。

三、戸籍は就職や結婚をする場合、不動産相続の登記をする場合、遺族年金、国民年金等の受給資格を証明する場合等国民の間にひろく利用されており、人の身分関係を証する唯一の公文書として国民生活のうえで欠くことのできない重要なものとなっています。

四、子供が生まれたときは、父又は母から一四日以内に出生届を、また人が死亡したときは同居の親族が七日以内に死亡届をしなければなりません。届出義務者が正当の理由なく届出期間に届出をしないと過料に処せられることがあります。婚姻、協議上の離婚、認知、養子縁組、分籍、転籍等届出よつて姑めて効力が発生する。これらは届出の期間はないが届出を怠れば所期の効果はありません。従つて現実には、結婚生活をしていても届出がないと法律上の権利を主張できないし、実際には養子として養育されていても、届出がない限り、法律上の養子ではなく従つて遺産相続の権利はないということになります。もし虚偽の届出をすれば犯罪になることは勿論ですけるには文字の制限があります。即ち、当用漢字及び片仮名、平仮名の中から文字を選ばなければ役場では出生届を受理しないことになっています。難しい字や読みにくい字を使つて名をつけると、日常生活においては不便を感じることが多いと思われるが、現に氏名に当用漢字の原字にある漢字或いは変体仮名が使用されている場合に、対応する当用漢字或は仮名文字に変更するには、市町村長にその旨の申出をすれば変更することができます

五、生れた子供に名をつ

六、戸籍の事務は市町村長が国から委任を受けて管掌し、正本を市町村役場に、副本を法務局、地方法務局及びその支局に保管しています。身分関係公証の必要のあるときはいつでも閲覧することができまたは謄抄本の交付を求めることができます。なお謄抄本の交付は郵便によつて請求することができます。その手数料は次のとおりです。

①戸籍簿の閲覧手数料　四〇円

②謄抄本の交付を受ける手数料一枚につき　四〇円

③戸籍に関する証明の手数料一件につき　四〇円

住民登録実態調査のお知らせ！

住民登録が完全に行われているかどうかを調査するため来る十月一日現在を基準日として近日係員がみなさんの家庭に伺いその実情を調査しますからその際はよろしく御協力をお願いいたします。

成人病、老人健康診断

八月十六日正野、十七日串で満三十五才以上の人を対象に成人、老人健康診断と血液型検査を実施、八幡浜保健所より七名、串診療所の応援を得て血圧測定、尿検査心電図などの検査を行なつた。次表は受診した人数です。

部落	成人病	老人健康診断	血液型測定
串	一〇五人	二四人	一一九人
正野	五四人	九人	五八人

水を節約しよう！

＝日照りが続いている＝

①水の使い方

一、水の流し放しが一番無駄です。

たとえば、冷しものをするために水を流し放しにしたり、洗濯物をゆすぐために水をタライ等に流し放しにすることは、水があまり役立たないでその殆んどが無駄水となつて流れ捨てられてしまうことになりますので、このようなことをしないで洗濯物をゆすぐときには容器（タライ等）に水が一杯になりましたら蛇口を止めてゆすぐようにすれば水は私たちが考えている以上に節約できます。

ロ家を留守にする時や、夜寝る時は必ず蛇口から水が漏れていないか確かめることが大切です。少しの水でも長時間流失させると、その流失量は何軒もの家庭の一日の使用水量に匹敵する場合があります

二、無駄な水を必要な水へ

無駄な水をなくしていかなければなりませんが非衛生にならないようにしなければなりません。このためには無駄な水を必要な水へと振り向けて上手に水を使いましょう。

三、水道管とポンプ（自家用）の連結は絶対しないように

①水道管（個人引込管）とポンプ（自家用）を連結している方はありませんか、若し連結している方がありましたらすぐ切離して下さい。これは直結することによつてポンプより吸上げている井戸水等が水道管に呼びこまれ水道水を汚染することがあります。法律上も直結することを厳禁していますので必ず直結しないようにして下さい。なお、近日中に係員が検査に巡回します

四、長いゴムホース（ビニールホース）等を下水道、洗濯槽（タライ）等につけたままにしないように

①水道が止まつて蛇口を開けていると空気といつしよに水道管の中へ下水又は洗濯の汚水が吸い込まれることになりますので下水には直接ホースを入れないで下さい。又洗濯の場合はホースの先をつけないように短いホースを使用して下さい。

以上四点についてお願い申しあげます。町としても水道施設の整備を早く実施していきたいと考えています。どうか皆さんも無駄な水をなくし健康で明かるい生活を進めていくために御協力下さるようお願いします。

乳児審査終る！

昭和三十九年度中に生れた赤ちゃんに対し去る七月十九、二十、二十一の三日間にわたつて審査会（定期種痘）が行なわれました。

お母さん方の努力がみのつて体位は年々向上しています。これからもますます丈夫に育てゝ下さい。今年のよい赤ちゃんは次のとおりです。

順位	部落	氏名	保護者名
一	神浜	田繁樹	繁則
一	高浦	水尚美	満久
二	三崎	清原浩明	敬太郎
二	正野	木宮本和	源康茂
二	三崎	阿部正由紀子	太郎
三	三崎	小田誠志	明
三	〃	山口直樹	庄市
三	串	糀原直樹	頼夫
三	〃	西谷利通	康
三	松取	清水美香	栄伝宏

順位	部落	氏名	保護者名
三	三崎	谷口貞美	良三
〃	串	山下幸子	鉄三郎
〃	名取	木村繁徳	長初
〃	与侈	竹本智敏	鶴良重
〃	正野	山内幸子	藤実
〃	名取	荒川順子	松一
〃	三崎	山内光代	良徳
〃	二名津	井上順子	龍義

乳児受付

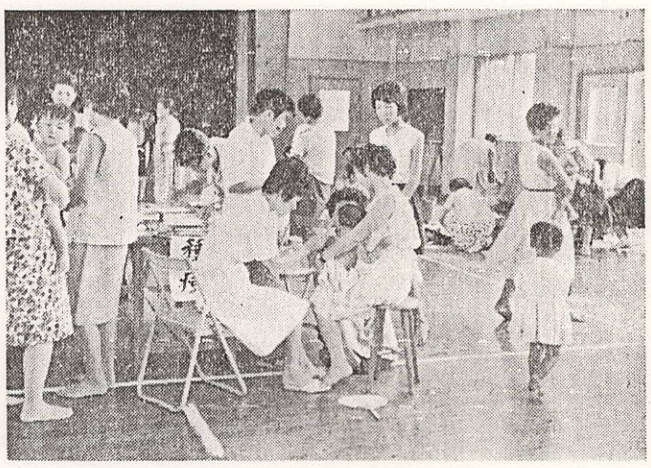

種痘をすませて

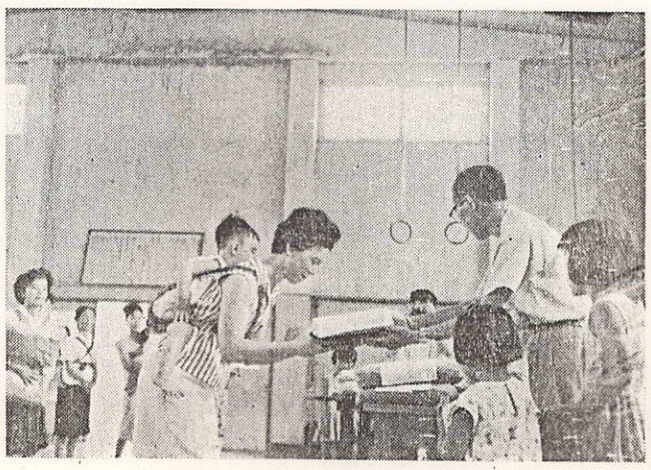

賞状賞品授与

消防団

◎かねて発注していた消防自動車が到着、

◎消防操法競技大会開催

八月二十五日炎天下一五分団二四チーム出場して日頃訓練の技を競つた。順位次のとおり

等位	種別	摘要
一位	可搬動力ポンプ	第二分団第一部（三崎）
二位	第十分団第二部（二名津）	
三位	第二分団第二部（三崎）	
	自動車ポンプ本部	優勝チームは郡大会に出場（九月十日）
		一チームにつき操法のみ

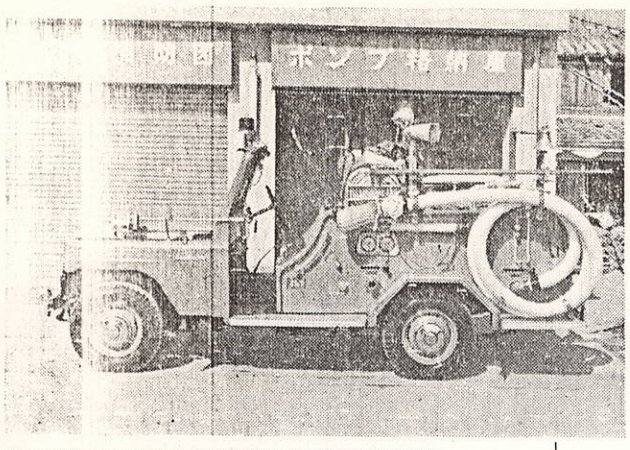

↓購入した自動車ポンプ

→競技開始

町内小学校ソフトボール大会

去る七月二十二日町内で九つの小学校相集いソフトボール大会を開催しました。成績は次のとおりです。

優勝　三崎小学校

準優勝　二名津小学校

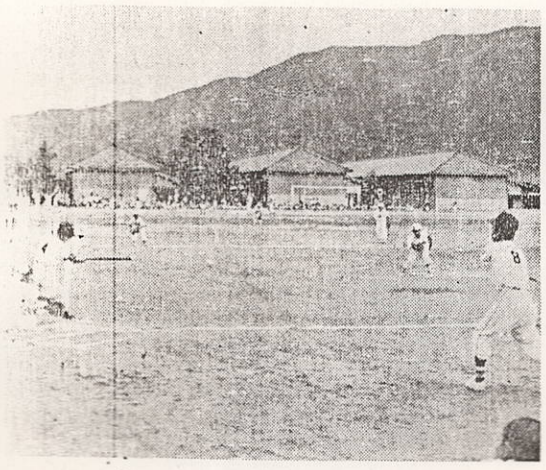

純真なプレー

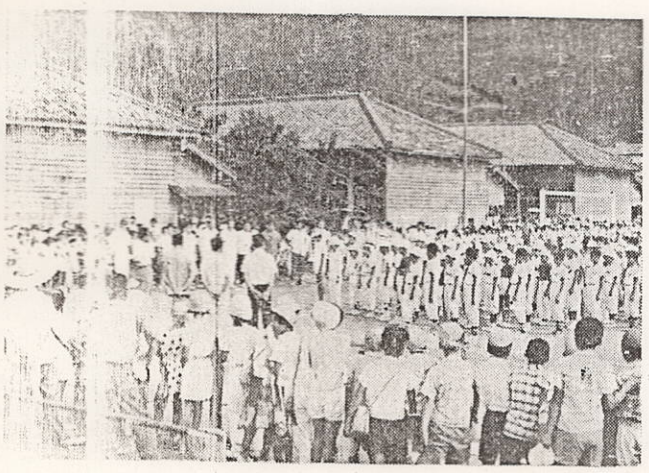

閉会式

風土病とたゝかう！

昭和三十三年より実施しているフイラリア病検血が今年も八月十六日より十九日の四日間行はれた。残念ながら受診率が悪いので之では完全な撲滅ができない。検査を受けない人が病気をもつていれば蚊によつて次々と伝染して行く、今年で最後なのでこれからの流行を防ぐには蚊の駆除より方法はない。

―蚊を撲滅して明るい町を作りませう―

受診者左のとおり

部落	対象者	受診者	率
正野	958人	394人	41%
串	870人	534人	61%
名取	975人	698人	72%
松	654人	447人	69%

あとがき

▲また別紙を出す（不細工なことだ）。たくさんな?原稿没にするのもどうかと思い一つでも多く知つていただくそれが住民との相互の理解を深める、これも行政広報の一つと思い……

▲弁解無用編集者は弁護士をもたない被告人である。

《快！心はさわやかに頑張ろう、台風二三号過去つた日（石井生）