

広報

2022

# いかた -Ikata-

5

NO.206

「沁みるなあ。」







[今月の表紙]

# ここでまた「ほっ。」と一息

## — 営業再開 / 亀ヶ池温泉 —

4月1日から8か月ぶりに亀ヶ池温泉の営業を再開しました。

営業再開を祝うセレモニーでは、高門町長より再建にご尽力していただいた企業に感謝状が贈られました。1日は伊方町在住者のみ無料で開放され、営業再開を待ち望んだ地元の方々が訪れ、喜びの表情を浮かべていました。

## 目次 - CONTENTS -

|    |                          |    |                              |
|----|--------------------------|----|------------------------------|
| 2  | 【特集】 オススメの逸品             | 25 | 佐田岬民俗ノート / 国際交流員カイラの体験記      |
| 6  | フォトレポート                  | 26 | 三崎高校だより /<br>伊方スポーツセンターだより   |
| 8  | 新規採用職員紹介                 | 27 | 健康ひろば                        |
| 9  | 町からのお知らせ                 | 28 | 教育ニュース                       |
| 16 | 転入先生、こんにちは！              | 30 | 子育てナビ                        |
| 18 | 伊方町役場 組織図                | 32 | 図書館だより                       |
| 20 | カレンダー                    | 33 | 地域おこし協力隊通信                   |
| 21 | 相談事業 / 年金ひろば / 伊方町クリーン情報 | 34 | あの人この人 /<br>新型コロナウイルス感染症関連情報 |
| 22 | 募集・お知らせ                  |    |                              |
| 23 | 小さなまちのSDGs               |    |                              |
| 24 | 人権学習シリーズ / 広報文芸          |    |                              |



特集

## オススメの逸品



伊方町の飲食店。そこにある絶品料理の数々。

今まで何度も足を運び、食べに行った料理もあれば、

初めて出会う料理もあるはず――

さあ、今日はどこへ食べに行こうか？



# オススメの逸品

\* Menu \*

大人のピリッと辛い味

## キーマカレー

一からスパイスを混ぜ合わせて作った本格カレー。

ピリッと辛いその味は、男女問わず大人気メニュー。

《お料理ひろせ》

0894-38-0202

湊浦

昼 11時30分～13時30分

夜 完全予約制

定休日 土・日・祝日



40年間愛され続けるおいしさ

## ちゃんぽん

先代から続く店の看板メニュー。あつさり出汁となっぷり野菜のちゃんぽんは、町外からも多くの客が訪れる。

《マルマ食堂》

0894-38-1926

河内1258番地

昼 10時30分～15時00分

夜 17時30分～18時30分

定休日 日曜日



旬を詰め合わせ

## 刺身の盛り合わせ

旬の刺身を美しく彩った一品。店のオリジナルボトル「港」を呑みながら食べると、さらにおいしさアップ！

《Ykata Dining 港》

0894-38-2900

湊浦1002-18

夜 17時00分～23時00分

定休日 月曜日



元祖しらす丼

## しらす丼

しらす丼発祥の店の逸品。瀬戸内海と宇和海を見渡せる絶景を眺めながら人気のしらす丼をお楽しみください。

《れすとらん風車》

0894-57-2222

塩蔵2677-3

昼 11時00分～15時00分

定休日 正月等を除き営業



四国最西端で獲れる海の幸

## 伊勢海老鍋

四国最西端の民宿で食べる最高級の伊勢海老の鍋。味噌と伊勢海老から出た出汁のスープは一級品。

### 《民宿大岩》

0894-56-0070

正野26

昼食のみ可

宿泊の場合は要予約



海の贅沢をこの一杯に

## はなはな丼

店長おすすめの逸品。海の幸をすべて詰め込んだ一杯を最高のオーシャンビューを眺めながらお楽しみください。

### 《しらす食堂》

0894-21-3340

三崎1700-111

昼 10時00分〜16時00分

定休日 不定休



地元の愛され名店料理

## エビフライ定食

言わずと知れた地元名店の逸品。クラシックな雰囲気の内店でボリューム感がある料理に舌鼓を打つことができます。

### 《岬の恵み料理 まりーな亭》

0894-54-0527

三崎589

昼 11時00分〜20時00分

定休日 不定休



SNS映え間違いなし

## 自家製燻製肉バーガー

店長自家製の燻製肉で作った特製バーガー。おしゃれな料理と店の雰囲気はSNSで映えること間違いなし。

### 《本と樹》

0894-21-4193

三崎1700-111

昼 9時00分〜16時30分

定休日 水曜日



三崎高校生に大人気

## 卵とじ牛丼

三崎高校生が薦める店のおすすめの一品。満足感ある量とおいしさで一杯たったの570円。自慢のブレンドコーヒーも地元の方が多く訪れる理由の一つです。

### 《コーヒーひかる》

0894-54-1954

三崎1666-2

朝食 7時00分〜11時00分

軽食 11時00分〜19時30分

定休日 火曜日





## 亀ヶ池温泉の再開を願って

亀ヶ池温泉の再開を願って、町見中学校卒業生の方々が亀ヶ池周辺に桜や梅の苗を植樹しました。植樹したのは昭和39年卒業の方々と、植樹した後日には太陽パーツ株式会社の城岡陽志氏や松田石材店の協力により植樹記念碑が建てられました。

代表の上野眞喜男氏は「毎年亀ヶ池温泉では同級生で集まって交流を深めていました。桜もさまざま品種を今回植えさせていただき、咲く季節が異なるので、訪れた方が長期間楽しむことができます。地元の方も憩いの場になってほしいと思います。」と話されました。



## 町内各地で入学式

町内各保育所・小中学校で入所式・入学式が行われました。今年度は園児21名、小学校45名、中学校46名、高校45名が新たに入学しました。

伊方小学校で行われた入学式では、伊方小学校の山本義博校長から「皆さんの入学を、お兄さん、お姉さん、先生たち、みんな楽しみにしていました。これからお友達やお姉さんお兄さんたちと楽しくグラウンドで遊んだり、お勉強をしていきましょう。」と入学した児童たちに話されました。(写真：伊方小学校入学者たちの様子)



## 伊方町女性団体連絡会 講話及び反省会

今年度最後の会で、講話及び反省会を行いました。講話では、地域おこし協力隊の田中健介さんを講師にお招きし、伊方町に来ての想いや今後の活動についての話をいただきました。伊方町の方には家族のように接していただいたと、感謝しておられました。おかげで、体重も約10kgくらい増えたとか!!女性団体の皆さんの質問にも笑顔で答えさせていただき、楽しい時間を過ごすことができました。

また来年も、仲良く楽しく女性団体の活動をしていきたいと思っております。よろしくお願いいたします。



## 菊池 傳治氏(元伊方町議会議員) 高齢者叙勲【旭日単光章】を受章

元伊方町議会議員として地方自治の発展と地域住民のために尽力されたとして菊池 傳治氏(畑)が「旭日単光章」を受章されました。

菊池氏は、昭和54年4月に伊方町議会議員に初当選し、3期12年間の永きにわたって務められ、この間、議長・文教厚生委員長などを歴任し、地方自治の伸展に尽力されました。

また、氏は教育委員会教育長、商工会理事など務め、教育文化の振興及び、地域の商工業の発展に尽力するなど、地域の発展に大きく貢献し、この度の受章となりました。



地域の身近な話題をお届けします。皆さまからの情報をお待ちしています。  
総合政策課広報秘書係までご連絡ください。TEL38-2659



## 「ちょいと見に来ちみい〜や!」

4月10日、大久展望台駐車場で春のふるさと元気イベント「KICHI（きち）みい〜や」が行われました。このイベントでは、地元音楽グループの才蔵やメロディ、その他町外の音楽グループが青空の下行う音楽ライブや地元の芋を使った手作りお菓子などの販売が行われました。

今回のイベントを企画した伊方生活研究協議会・四葉グループの石崎初美さんは、「佐田岬半島を盛り上げたいと考え今回のイベントを企画しました。音楽隊の方々と協力して、音楽や地元の料理の魅力を発信していきたいです。」と話しました。



## 裂織り体験施設「をへや」開店

3月26日、二名津地区に新たな裂織り体験施設として「をへや」が開店しました。改修を行い、裂織り体験ができる施設や飲食ができる休憩スペースが設けられています。

をへや代表の橋田豊代さんは「多くの地元の方々の助けによりオープンすることができました。裂織りだけでなく、男女問わず幅広い世代の方が訪れる場所にしていきたいです。」と今後の取り組みについて話されました。

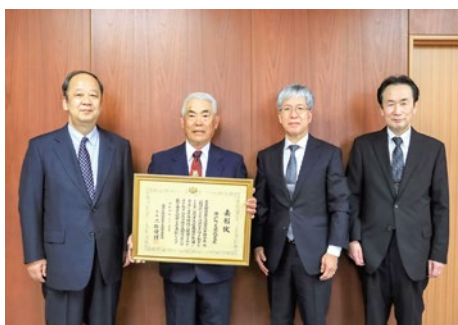

## 第63回全国土地改良功労者等表彰 受賞

4月13日、第63回全国土地改良功労者表彰が行われました。表彰を受けたのは瀬戸町土地改良区で、農地保全の活動が認められ、表彰に至りました。

今回表彰された瀬戸町土地改良区の理事長・阿部道忠氏は「諸先輩方の活動の積み重ねのおかげで、今回の表彰という形で認められたんだと思います。今後は伊方・瀬戸・三崎で一つの土地改良として合併することを目標に頑張ります。」と話されました。



## 認知症サポーター養成講座 開催

3月18日、瀬戸地域リゾート地区にある大和ハウス工業株式会社事務所にて職員及び地区住民の方を対象に認知症サポーター養成講座を実施しました。伊方町地域包括支援センター・井上所長が、伊方町の高齢者の現状や認知症の基礎知識、認知症の方への対応と自分たちにできることについて講演しました。

参加した方は「実際に認知症の方と接したことがあるがその時は上手く対応ができなかったが、講座を参考に対応できたらと思います。」と話されました。伊方町では、認知症サポーター養成の出前講座を行っています。お気軽にお問い合わせ（38-2652）ください。



九町診療所（医師）

ほりた けいじ  
**堀田 恵司**

安心 安全な医療の提供に努めて参りますので、よろしくお願ひいたします。



4月1日採用

# 医師・職員紹介



教育委員会事務局 生涯学習係

にのみや まいこ  
**二宮 麻衣子**

精一杯頑張りますので、よろしくお願ひいたします。



農林水産課 農業支援センター

ささき とうい  
**佐々木 冬威**

大好きな伊方町の町づくりに貢献します。



建設課 建設管理係

こうの まさとし  
**河野 雅功**

はじめまして。伊方町のために尽力いたします。



保健福祉課 長寿介護係

しみず あずさ  
**清水 梓**

早く仕事に慣れ、伊方町のお役に立てるよう精一杯頑張ります。



瀬戸支所 地域住民係

やまだ りゅうと  
**山田 琉人**

明るい笑顔で、支所の窓口業務に取り組みます。



教育委員会事務局 中央公民館

いのうえ はゆき  
**井上 葉由季**

公民館の楽しい事業づくりに努めます。



総務課 危機管理係

とりず かずま  
**鳥津 胤満**

町民の方が安心して暮らせる町づくりに努めていきます。



町民課 医療対策係

みよし あきひろ  
**三好 章大**

伊方町の方々のお役に立てるよう一生懸命頑張ります。



伊方保育所（保育士）

たかつき あんな  
**高月 杏奈**

伊方町の保育士として、精一杯頑張りたいと思います。



三崎保育所（保育士）

かじわら ゆき  
**梶原 由紀**

伊方町の子育てのサポートを全力で頑張ります。

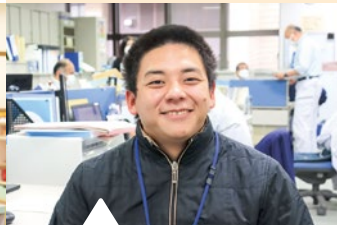

建設課 地域整備係

いのうえ あすか  
**井上 飛鳥**

町民の皆様が安全に暮らせるように努めます。



上下水道課 上水道係

たなか たつや  
**田中 達也**

町民の方々安心して暮らせる町づくりに努めます。



瀬戸診療所（看護師）

てらたに ともか  
**寺谷 智花**

一人ひとりの患者さんに寄り添った看護をします。



瀬戸診療所（看護師）

いのうえ あい  
**井上 愛**

地域の医療のために役に立てるように頑張ります。



瀬戸診療所（看護師）

たむら れいか  
**田村 令華**

地域医療に貢献できるように、精一杯頑張ります。



三崎保育所（保育士）

いらい みゆう  
**岩井 美優**

子どもたちが毎日元気で、笑顔で過ごせるように努めます。



## 放射線防護施設新築事業に5億1,306万2千円 3月定例議会の報告

令和3年度伊方町一般会計補正予算（第11号）が3月定例会で承認されました。

今回の補正予算額は9億2,583万8千円の増額で、累計116億8,417万7千円となりました。亀ヶ池温泉再建基金積立金、一般廃棄物最終処分場整備基金積立金、水道事業会計への補助金、電源立地地域対策交付金鳥津道路新設基金積立金、放射線防護施設新築事業などが盛り込まれています。

一般会計補正予算（第11号）の主な事業

|                        |             |
|------------------------|-------------|
| 総務費                    |             |
| 亀ヶ池温泉再建基金積立金           | 1,549万9千円   |
| 衛生費                    |             |
| 一般廃棄物最終処分場整備基金積立金      | 3億9,584万2千円 |
| 水道事業会計への補助金            | 8,000万円     |
| 土木費                    |             |
| 電源立地地域対策交付金鳥津道路新設基金積立金 | 5,000万円     |
| 消防費                    |             |
| 放射線防護施設新築事業            | 5億1,306万2千円 |

## 令和4年度 結婚新生活支援補助金

結婚に伴う新生活の経済的不安の軽減を図り、地域における少子化対策の強化を目的として、新生活のスタートアップにかかる費用を補助します。

### ◆補助対象世帯

伊方町ホームページ「結婚新生活支援補助金」をご確認ください。



### ◆対象期間

令和4年4月1日～令和5年3月31日に支払った経費

- ①住宅取得費（新築、購入）
- ②住宅リフォーム費
- ③住宅賃借費  
（賃料、敷金、礼金、共益費、仲介手数料）
- ④引越し費用  
（引越し業者または運搬業者に支払った費用）

### ◆補助限度額

ご夫婦お二人の年齢  
29歳以下の世帯 60万円  
30歳以上39歳以下の世帯 30万円

### ◆その他

申請前に、まずご相談ください。

内 子育て政策係 TEL38-0217

## えひめ結婚支援センター「愛結び」事業出張開催案内

4月から毎月1回、伊方町生涯学習センターにおいて、えひめ結婚支援センターが「愛結び」事業を出張開催します。新型コロナウイルス感染症の状況により中止する場合がありますのでご了承ください。

「愛結び」は、会員制の1対1のお見合いシステムです。結婚を希望する独身男女が自身のプロフィールを登録（会員登録）し、お相手の情報を閲覧してお会いしたい方を探していただきます。そして「えひめ結婚支援センター」が個別にお引き合わせいたします。

### ◆利用方法

登録・閲覧は県内6カ所（松山市・大洲市・宇和島市・八幡浜市他）の愛結びコーナーか特設会場でのみ行えます。登録・閲覧には、事前予約が必要です。この機会に、ぜひ「愛結び」にご登録ください。

### ◆開催日

5/7日(土)、6/4(土)

※7月以降は、えひめ結婚支援センターのホームページまたは伊方町ホームページで確認してください。

### ◆開催時間

13時30分～17時30分(受付は16時まで)

### ◆開催場所

伊方町生涯学習センター4階

### ◆予約方法

HP えひめ結婚支援センター

<http://www.msc-ehime.jp>

問 南予事務所（大洲）

TEL0893-57-6705

### ◆その他

登録には登録手数料1万円が必要（2年間有効）

時 とき 所 ところ 内 内容 対 対象 定 定員 ￥ 金額 申 申し込み 問 問い合わせ HP ホームページ



よろこびの風薫るまち 伊方

「みんなが選ぶ佐田岬、しあわせ感じる佐田岬」を目指して

## 令和4年度 一般会計予算 99億202万円 (前年度比16.47%増)

### 新年度予算が議会で承認

令和4年度当初予算が、3月9日(水)から16日(水)までの会期で開催された町議会第68回定例会で承認されました。一般会計は、99億202万円、前年度対比16.47%、14億11万1千円の増額となっています。

第一次産業の活性化、新たな観光事業、子育て環境の充実や高齢者福祉の向上、防災・減災、移住・定住対策、民間等と連携した施策に取り組むための予算編成としています。

主な事業としては、新型コロナウイルスワクチンの接種経費、最終処分場実施設計業務、消防ポンプ格納庫解体・新築工事、地域おこし協力隊の起業支援、佐田岬観光公社との連携、亀ヶ池温泉本館新設工事設計業務、小中学校情報機器更新事業、伊方町地域博物館等整備事業、伊方町チャレンジフィールドプロジェクトの推進、地域プロジェクトマネージャーの導入経費のほか道路新設改良事業及び漁港改良事業などが盛り込まれています。

今後も財源を確保したうえで新規事業等への取り組みを行うこととしています。

### 歳入・歳出の内訳

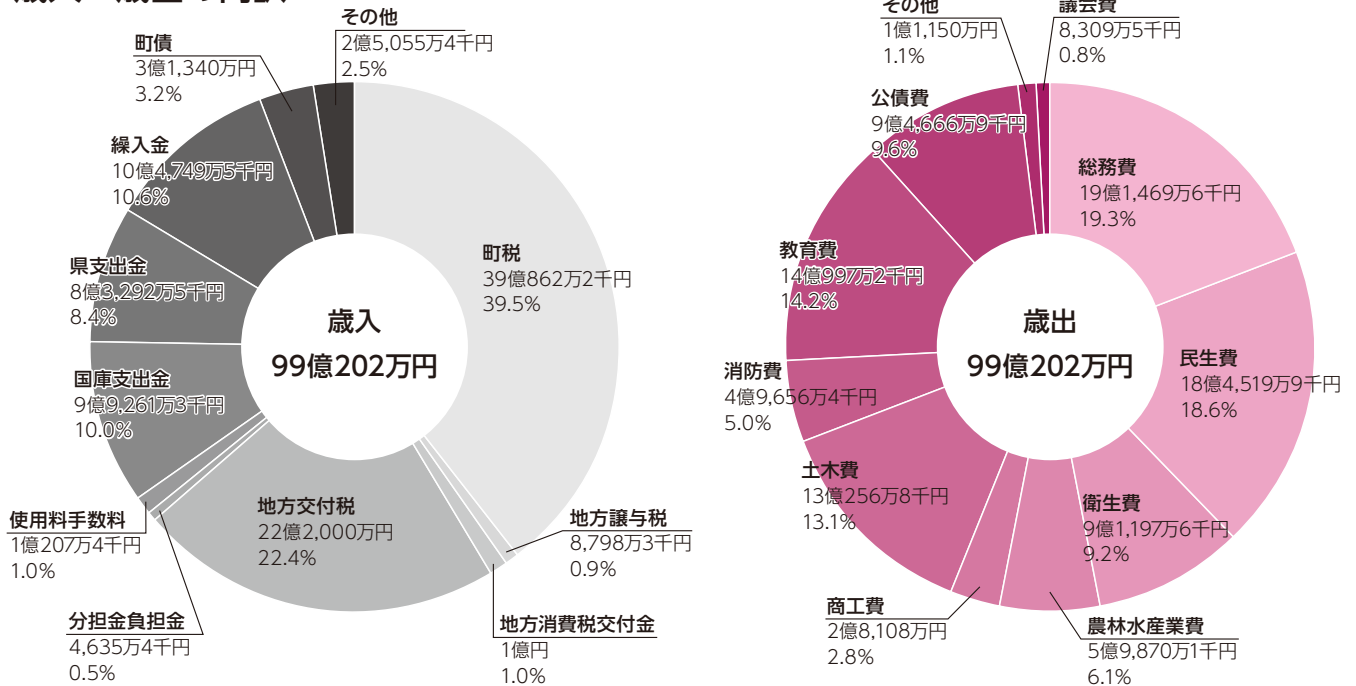

#### 用語説明

##### 《歳入》

- 町税** 町民税や固定資産税など町民の方が納める税金
- 地方譲与税** 国が徴収した特定の税金から地方に配分されるお金
- 地方消費税交付金** 消費税のうち、地方に配分されるお金
- 地方交付税** 全国どの市町村でも同じサービスが行われるために国から配分されるお金
- 国庫支出金** 町が行う事業に対して国から交付される、使い道が決められているお金
- 県支出金** 町が行う事業に対して県から交付される、使い道が決められているお金
- 繰入金** 一般会計、特別会計及び基金の間で相互に資金運用するお金
- 町債** 住宅ローンのように長期に渡って返済する借入金

##### 《歳出》

- 議会費** 議会の運営に使われるお金
- 総務費** 役場の運営に使われるお金
- 民生費** 福祉などに使われるお金
- 衛生費** 健康増進、環境保全などに使われるお金
- 農林水産業費** 農林水産業の振興などに使われるお金
- 商工費** 商工業や観光の振興などに使われるお金
- 土木費** 道路、港湾整備などに使われるお金
- 消防費** 消防活動、救急、防火活動などに使われるお金
- 教育費** 学校教育や生涯学習に使われるお金



## 一般会計予算の主な新規事業

◎新規事業 / ○拡充事業 / ☆職員提案採用事業  
(単位:万円 端数四捨五入)

| 事業内容                                | 予算額   |
|-------------------------------------|-------|
| <b>教育・スポーツ・文化</b>                   |       |
| ◎伊方中学校防球ネット整備事業                     | 1,630 |
| ◎小中学校情報機器更新事業                       | 4,179 |
| ◎町民会館等外壁調査業務委託                      | 1,202 |
| ◎町内の小・中学生に地域資源を活かした体験事業の機会を提供       | 91    |
| ◎公民館車両の購入                           | 294   |
| ◎伊方スポーツセンター消防設備修繕工事                 | 231   |
| ◎三崎総合体育館照明器具LED化改修設計業務委託            | 242   |
| ○学校・家庭・地域連携推進事業コーディネーターの拡充          | 330   |
| ○図書館の図書充実(電子図書)                     | 432   |
| 三崎高校町営寄宿舎の運営                        | 3,445 |
| スクールバスの運行経費                         | 5,243 |
| 施設長寿命化計画策定業務委託(社会教育・社会体育施設)         | 792   |
| <b>住民協働・行財政</b>                     |       |
| ◎新規事業・事業継続チャレンジ支援事業等補助金(略称:いーチャレ)   | 900   |
| ◎愛媛県・市町DX推進会議協議事業負担金                | 308   |
| ◎町と地域住民等の連携により道路環境の維持を図る事業の実施       | 162   |
| ○国際交流協会が実施する各種国際交流事業補助              | 573   |
| 人権啓発・教育の推進事業                        | 1,330 |
| ふるさと納税関連経費(寄附謝礼・カタログ製作・関連業務委託等)     | 6,174 |
| ふるさとづくり自治活動補助金                      | 3,176 |
| <b>その他の重要施策事業・職員提案採用事業</b>          |       |
| ◎伊方町チャレンジフィールドプロジェクトの推進             | 2,288 |
| ◎地域プロジェクトマネージャーの導入                  | 679   |
| ◎観光地域づくり(DMO)法人活動推進業務               | 1,082 |
| ◎佐田岬ワンダービューポイント看板設置事業               | 519   |
| ◎観光資源高付加価値化調査事業                     | 500   |
| ◎亀ヶ池温泉本館新設工事設計業務(継続費)               | 2,763 |
| ◎伊方町地域博物館等整備事業                      | 5億    |
| ◎観光施設等トイレ非接触化改修事業                   | 2,059 |
| ◎新型コロナウイルス感染症対策休業等支援事業              | 500   |
| ☆海をテーマに民宿や飲食店等と連携して滞在(宿泊)型観光の仕組みを構築 | 666   |
| ☆18歳以下のインフルエンザワクチン接種費用の無償化          | 160   |

◎新規事業 / ○拡充事業  
(単位:万円 端数四捨五入)

| 事業内容                               | 予算額     |
|------------------------------------|---------|
| <b>保健・医療・福祉</b>                    |         |
| ◎骨髄バンクドナーへの助成                      | 14      |
| ◎結婚新生活支援事業の実施                      | 540     |
| ◎森林環境譲与税活用事業(新生児の贈り物や木製遊具の購入)      | 123     |
| ○妊婦・乳幼児の健康診査及び相談事業等の実施             | 881     |
| 新型コロナウイルスワクチンの接種経費                 | 3,663   |
| 乳幼児から高校生までの医療費無料化                  | 1,782   |
| 放課後に児童を預かる学童クラブの運営                 | 1,748   |
| 高齢者の生きがいづくりとしての野菜づくりの苗・種の配布        | 329     |
| 障がい者の自立支援のための給付費                   | 3億3,248 |
| <b>社会基盤</b>                        |         |
| ◎最終処分場実施設計業務委託                     | 5,590   |
| ◎川之浜地区法面対策工事                       | 5,882   |
| ◎町道三崎地区内1号線新設工事                    | 4,037   |
| ◎残土置き場造成工事                         | 5,900   |
| ◎町道湊浦奥線道路改良工事                      | 4,400   |
| ◎二名津地区水路改修工事(A工区)                  | 3,190   |
| ◎町道伊方越臨港線道路災害復旧工事                  | 9,900   |
| ◎し尿収集運搬業許可業者に対する燃料費の支援             | 66      |
| ◎四ツ浜漁港防波堤等測量設計業務委託                 | 5,650   |
| ◎伊方地区漁港海岸保全施設長寿命化計画策定業務委託          | 166     |
| 町道清掃等のニーズに迅速に対応する地域環境作業チーム経費       | 4,183   |
| 水産物供給基盤機能保全事業(伊方漁港)                | 3,000   |
| <b>防災・減災</b>                       |         |
| ◎放射線防護施設フィルター交換業務委託                | 1,269   |
| ◎消防団I無線機整備事業                       | 354     |
| ◎消防団救命胴衣整備事業                       | 340     |
| ◎消防団員準中型自動車運転免許取得費用の補助             | 94      |
| ◎消防ポンプ格納庫解体・新築工事                   | 4,290   |
| ○消防団員の処遇改善                         | 4,895   |
| 常備消防の八幡浜地区施設事務組合の負担金               | 2億8,931 |
| 災害時に備える備蓄品(食糧品)の購入                 | 1,184   |
| 高齢者運転免許証自主返納支援事業                   | 276     |
| <b>移住・定住</b>                       |         |
| ◎水口団地外壁改修工事設計業務委託                  | 131     |
| ◎松之浜集会所アスベスト調査・解体工事                | 459     |
| ◎地域おこし協力隊の起業支援                     | 200     |
| ◎若者定住促進新築住宅建設補助金                   | 152     |
| ◎木造住宅の耐震改修実施に対する補助                 | 1,032   |
| 地域巡回バスの運行経費                        | 4,853   |
| 公園清掃等のニーズに迅速に対応する地域環境作業チーム経費       | 1,347   |
| 定住促進奨励金(町内者への新築・改修補助)              | 1,200   |
| 移住定住促進空き家活用住宅整備工事                  | 1,200   |
| <b>産業・観光</b>                       |         |
| ◎アワビ増殖用プレートを設置                     | 425     |
| ◎佐田岬観光公社との連携                       | 2,288   |
| ◎イルミネーション設置費用の補助                   | 300     |
| ◎佐田岬はなはな食堂空調機器増設工事                 | 369     |
| ○産業振興促進対策として、タイバック敷設、鉄筋補強等の事業に対し補助 | 514     |
| ○親元就農の新規就業者に対する支援事業                | 535     |
| ○農林漁業振興事業(農業分・漁業分)                 | 10,000  |
| 有害鳥獣被害の防止対策及び捕獲支援事業                | 1,642   |
| つくり育てる漁業の推進を図るため稚貝の放流事業を実施         | 1,167   |
| 地域商品券の発行による商工業の活性化(12事業での取組)       | 5,056   |
| きなはいや伊方まつりの開催                      | 1,731   |

## 会計別当初予算額

(単位:千円)

| 区分       | 会計名            | 予算額        | 対前年度伸率(%) |
|----------|----------------|------------|-----------|
| 普通会計     | 一般会計           | 9,902,020  | 16.47     |
|          | 学校給食会計         | 31,132     | 1.83      |
|          | 計              | 9,933,152  | 16.42     |
| 特別会計     | 国民健康保険会計       | 2,177,455  | 5.46      |
|          | 事業勘定           | 1,696,096  | 9.25      |
|          | 直営診療施設勘定       | 481,359    | △ 6.02    |
|          | 後期高齢者医療保険会計    | 200,171    | 9.08      |
|          | 介護保険会計         | 1,413,490  | 0.99      |
|          | 保険事業勘定         | 1,401,386  | 1.33      |
|          | 介護サービス事業勘定     | 12,104     | △ 27.04   |
|          | 公共下水道事業会計      | 220,150    | △ 8.56    |
|          | 小規模下水道事業会計     | 62,174     | △ 15.74   |
|          | 特定地域生活排水処理事業会計 | 49,306     | 0.71      |
| 風力発電事業会計 |                | 58,727     | △ 0.17    |
|          | 計              | 4,181,473  | △ 0.61    |
| 企会計      | 水道事業会計         | 549,955    | △ 9.04    |
| 合計       |                | 14,664,580 | 10.32     |



## 伊方発電所の状況

### ① 運転状況について（令和4年3月末日現在）

- 伊方1号機（廃止措置）
- 伊方2号機（廃止措置）
- 伊方3号機（定格電気出力89万キロワット）  
定格熱出力一定運転中



### ② 伊方発電所3号機 使用済燃料ピット監視カメラの不具合について

3月18日、伊方発電所3号機の原子炉補助建屋内（管理区域外）において、使用済燃料ピット監視カメラ※1が正常に動作しないことを確認しました。これにより、保安規定に定める使用済燃料ピット監視カメラ1台が動作可能な状態であることの運転上の制限を満足できなくなりましたが、他の計器により監視できており、温度、水位に問題ないことを確認しています。その後、故障原因と推定される当該カメラのサーバについて予備品と取替えを行い、当該カメラが監視可能な状態であることを確認し、同日中に運転上の制限の逸脱状態から復帰しました。四国電力（株）では、今後、原因について、詳細に調査を行うこととしております。

本事象による環境への放射能の影響はありません。

※重大事故等が発生した場合に使用済燃料ピットエリアの水位や温度を監視する赤外線サーモカメラ

### ③ 伊方発電所3号機 1次冷却材中のよう素濃度の上昇について

3月18日、次冷却材中のよう素131濃度が通常の約3倍程度に上昇していることを確認しました。なお、よう素131濃度は、保安規定に定める運転上の制限値を十分下回っており、運転継続に安全上の問題はありません。四国電力（株）では、今後、監視を強化し、万全を期すとともに、次回定期検査時に詳細を調査することとしております。

本事象による環境への放射能の影響はありません。

## 新型コロナウイルス感染症対策休業等支援事業

伊方町では、町内の事業所において、新型コロナウイルスへの感染や濃厚接触者が発生したこと又は町長からの要請により、その事業を休業又は縮小しなければならなくなった事業者に対し、その期間に応じて支援金を交付します。

### ◆ 交付要件

休業等開始1年前から町内で事業を営営し、店舗、事務所等の事業所を所有する事業者の方で下記の全てを満たす場合

- ① 町税等を滞納していないこと
- ② 伊方町暴力団排除条例に規定する暴力団等が関与していないこと
- ③ 事業を継続する意思があること

### ◆ 交付対象期間及び金額

（対象期間） 令和4年4月1日以降に実施した休業等が対象

（金額） 1事業者1回の休業等の期間に対し、1日当たり25,000円  
（上限は50万円）

### ◆ 申請

申請を希望される場合は、申請書兼請求書に関係書類を添えて、役場観光商工課へ提出してください。（申請は休業等の終了後2箇月以内に行ってください。）

## 手話で学ぼう・手話で話そう

伊方町では、手話を必要とする聴覚障がい者のコミュニケーション支援を実施するため、交流活動の促進、広報活動などの支援者として日常会話程度の表現技術を習得した手話奉仕員の養成を行っています。この機会にぜひ受講してみませんか。

**時** 令和4年6月15日(水)～令和5年3月1日(水)

※全35回 19時30分～21時

**所** 八幡浜市保健福祉総合センター4階多目的ホール

**定** 10人程度

**¥** テキスト代 3,300円 (税込み)

**問** 八幡浜市社会福祉協議会地域福祉課

TEL23-2940

## 伊方町地域活性化事業補助金 (イベント補助金) について

伊方町では、町おこしの機運を醸成するとともに地域経済の活性化を推進し、住みよい地域づくりを目的として地域イベントを行う団体に対して、予算の範囲内で補助金を交付しています。補助金を受けようとする団体は、事前に計画書を提出していただく必要がありますので、事業実施の3カ月前までに事業計画書を提出してください。

**申** 申し込み方法

事業実施の3カ月前までに事業計画書を提出

申し込み先

観光商工課観光商工係

**問** 観光商工課観光商工係 TEL38-2657

詳細は伊方町ホームページ「伊方町地域活性化補助金」を参照ください。



まちづくりに頑張る地域や会社、民間団体を応援します！

## 伊方町新規事業・事業継続チャレンジ支援事業 (愛称：いーチャレ)

町では、地域経済の活性化及び地域の一体的発展を図るために町内で実施する新規事業、事業継続のための事業及び地域づくり事業を応援します。

### ◆事業の概要

| 事業名       | 事業種目   | 対象経費  | 補助率・上限額                               |
|-----------|--|---|---------------------------------------|
| 創業・起業支援事業 | ア 町内の農水産資源、自然資源等を利活用したもの<br>イ 町内の課題解決に資するもの<br>ウ 町内の空き家等を拠点として、新たな付加価値を生み出すもの                            | (1) 起業に関する経費<br>(2) 事業開始後1年間の運営経費   | 1/2以内<br>最大300万円                      |
| 事業継続支援事業  | ア 自身または自社で所有する事業用建物の新築または増改築を行う方<br>イ 新たに情報通信機器等の通信環境整備を行う方<br>ウ 既存の設備や機械器具等の更新を行う方<br>エ 事業承継のためのM&Aを行う方 | (1) 新築または増改築工事に要する経費<br>(2) 情報通信機器等の購入及び設置に要する経費<br>(3) 既存の設備や機械器具等の更新工事に要する経費<br>(4) 事業承継のためのM&Aに要する経費 | 1/2以内<br>最大300万円                      |
| 地域づくり支援事業 | ア 自らの創意工夫による地域の一体的発展に取り組むもの<br>イ 地域コミュニティの再生等に取り組むもの<br>ウ その他地域づくりのために必要なもの                              | (1) ソフト事業<br>事業のうち人件費、食糧費及び不動産取得経費を除いた経費<br>(2) ハード事業<br>事業のうち改修工事並びに修繕、備品整備に要する経費                      | 3/4以内<br>ソフト事業最大100万円<br>ハード事業最大200万円 |

### ◆事業の具体例

- ・旅館や民宿等の改修 (通信環境整備を含む)
- ・新たな観光事業の立ち上げ
- ・工場や加工場等の設備更新
- ・地域で取り組む観光拠点や地域コミュニティの再生のための空き家の改修

### ◆その他

詳細は右記QRコードを読み取りください。

対象事業に関する相談や申請方法等は、下記までお問い合わせください。

**問** 総合政策課まちづくり政策係 TEL38-2659





“地域力” 応援します！

## 伊方町道路草刈り業務委託スタート

### ◆目的

従来、行政主導で実施してきた道路除草について、町と地域住民・地元企業等が対等なパートナーシップを組み積極的に推進することを目的として、町が管理する道路における除草の一部を自治会等の住民団体及び企業等の任意団体に業務委託し道路環境の維持を図るものです。

### ◆実施対象団体

自治会等の住民団体及び企業等の任意団体

### ◆業務対象範囲

町道（旧国道）

### ◆対象経費

- (1)除草に要する経費（除草、集草、積込運搬）
- (2)保険費及び事務費等

### ◆実施例

旧国道を4,000㎡草刈り作業した場合  
委託金額237,000円（別に定めた単価表より）

### ◆お問合せ先

伊方町役場建設課 TEL38-2656  
FAX38-1373

### 道路草刈り業務委託の流れ

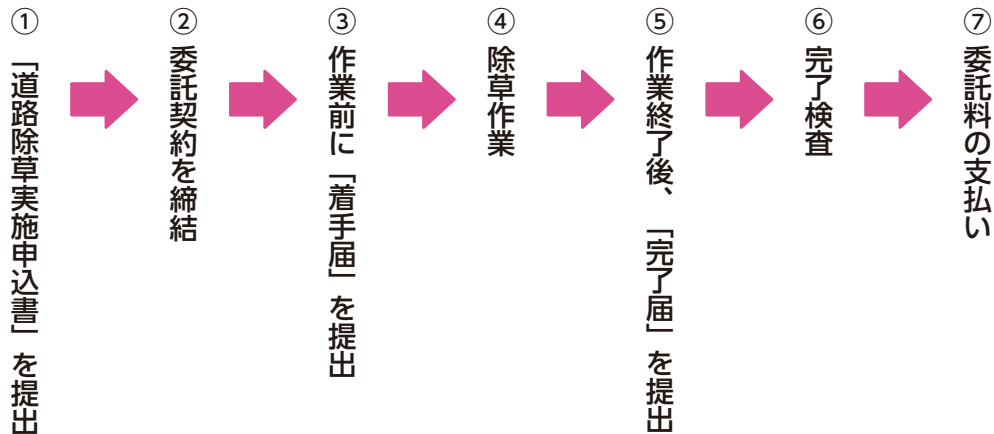

## ♪ おんがくひろば ♪

楽器の音に耳を澄ませたり、音楽に合わせて体を動かしたり、赤ちゃんからお年寄りまでみんなで楽しめる『ミュージックケア』です。

講師：川上 ひとみ 先生

時 16:00～17:00

令和4年5月25日(水)、7月27日(水)  
9月28日(水)、11月30日(水)  
令和5年1月25日(水)、3月29日(水)

所 中央公民館 3階 和室

¥ 無料

申問 中央公民館 TEL38-1020  
FAX38-1188



## 伊方町国際交流員による 英会話教室受講生を募集

6月2日(水)から、伊方町国際交流員（CIR）のカイラ・サムダによる英会話教室を開催します。初級クラス（あいさつ、自己紹介等、簡単な英会話で小学生高学年から受講できるレベル）の受講生10人程度を募集しています。この機会にぜひ英会話を学んでみませんか。

対 伊方町国際交流協会会員

※申込時に入会可能、協会費3,000円が必要

時 令和4年5月26日(水)まで

毎週木曜日 19:00～20:00 ※祝日を除く  
令和4年6月2日から9月15日まで、全15回を予定

所 本庁3階 会議室

¥ 無料

申問 伊方町国際交流協会事務局（生涯学習係内）  
TEL38-2661

## 伊方町人材育成事業の募集

### ◆目的

地域活性化の担い手となるため、意欲的に学習及び研修に参加する個人または団体に経費の全部または一部を助成することにより、有用な人材の育成を図ることを目的とする。

### ◆応募資格

この事業の目的を理解し、意欲的に参加を希望する者で、次に掲げる要件を満たす者とする。

- ・町内に在住し、1年以上を経過した者、またはその家族が伊方町内に居住している者であること
- ・町税を完納していること
- ・現在及び将来、地域・職場及び団体等において活発な行動が期待できる者であること

### ◆募集人員

- ・地域リーダー育成事業
- ・技術修得事業
- ・海外研修事業
- ・その他特に人材育成に寄与すると認められる事業

### ◆募集期間

6月末までにご応募ください。

※詳細は、生涯学習係（TEL38-2661）までお問い合わせいただくか、伊方町ホームページをご覧ください。

## 個人情報保護制度運用状況について

個人情報保護制度は、町が保有する公文書に記録されている自己に関する個人情報の開示の請求に応じて公開（閲覧、写しの交付）するもので、令和3年度の運用状況をお知らせします。

個人情報保護制度運用状況

| 請求件数 | 全部公開 | 部分公開 | 非公開 |
|------|------|------|-----|
| 0    | 0    | 0    | 0   |

## 情報公開制度運用状況について

情報公開制度は、町が保有する情報（公文書）を町民の皆さんの請求に応じて公開（閲覧、写しの交付）するもので、令和3年度の運用状況をお知らせします。

情報公開制度運用状況

| 請求件数 | 全部公開 | 部分公開 | 非公開 |
|------|------|------|-----|
| 30   | 4    | 13   | 13  |

## 体験プログラム利用促進キャンペーン実施中！

町内の豊かな自然や歴史文化などを活用したさまざまな体験プログラムを楽しんでみませんか？

現在、町内各地で実施している体験プログラム利用促進キャンペーンを実施中！期間中、利用料金補助（補助額1/2、上限1,000円）のほか、何度でも利用可能。佐田岬はなはなから出航している漁船クルージングや裂

織り体験、藍染体験などが対象となっています。この機会にぜひご利用ください！また、体験プログラム提供事業者も募集しています。

時 令和4年4月～令和4年12月

所 町内各地

問 観光商工課観光商工係

TEL 38-2657

## 町営住宅入居者募集

| 番号 | 団地名   | 場所  | 募集戸数 | 間取り | 月額家賃（※） | 建築年度  |
|----|-------|-----|------|-----|---------|-------|
| ①  | 湊団地   | 湊浦  | 1戸   | 3DK | 23,500円 | 平成6年  |
| ②  | 沖の城団地 | 九町  | 1戸   | 3DK | 34,900円 | 平成4年  |
| ③  | 三机団地  | 三机  | 3戸   | 2DK | 12,130円 | 平成1年  |
| ④  | 上倉団地  | 上倉  | 3戸   | 3DK | 9,800円  | 昭和58年 |
| ⑤  | 砂田団地  | 一名津 | 3戸   | 3DK | 12,340円 | 昭和61年 |
| ⑥  | 川の浜住宅 | 川の浜 | 1戸   | 2DK | 11,000円 | 昭和58年 |
| ⑦  | 内の浦住宅 | 申   | 1戸   | 4K  | 13,000円 | 昭和54年 |

（※）①～⑤の家賃は所得に応じた額になります。⑥・⑦の家賃は定額です。

### ◆申込期限

5/10(木)17時まで

### ◆入居資格

収入基準や地方税等公共料金の滞納がないこと等の基準を満たす必要がありますので、詳しくはお問い合わせください。

### ◆その他

退去予定物件及び、修繕期間が必要な未修繕物件も含まれます。申し込み多数の場合は抽選となります。

詳しくはお問い合わせください。

申問 建設課建設管理係

TEL 38-2656

時 とき 所 ところ 内 内容 対 対象 定 定員 ￥ 金額 申 申し込み 問 問い合わせ HP ホームページ





# 転入先生、こんにちは!

町外から赴任された先生をご紹介します。

## ◆伊方小学校



眞柴寿子 教諭

前任校 大洲市立粟津小学校

今年度から、伊方小学校でお世話になります。色とりどりの美しい花々と温かい笑顔に迎えられ、伊方町で勤務できる喜びでいっぱいです。毎日新しい発見があり、素晴らしい環境の伊方町での勤務にわくわくしています。この素晴らしいご縁のために力一杯頑張ります。どうぞよろしくお願い致します。

## ◆伊方小学校



松澤志帆 教諭

前任校 四国中央市立北小学校

今年度から伊方小学校でお世話になります。伊方町での勤務は初めてですが、桜並木を通りながら、自然豊かな故郷での勤務をとて楽しんでいます。様々なつながりを大切に、子どもたちが笑顔で楽しく学校生活を送ることができるよう、精一杯頑張ります。どうぞよろしくお願い致します。

## ◆伊方小学校



大橋周平 教諭

新規採用

北海道教育大学釧路校から、地元伊方町に帰ってきました。今年度から伊方小学校でお世話になります。小学校からの夢であった教師になることができ、期待で胸がいっぱいです。一日でも早く教師としての仕事を覚え、子どもたちが楽しい学校生活を送ることができるよう日々自己研鑽していきます。どうぞよろしくお願い致します。

## ◆三机小学校



木村良太 校長

前任校 八幡浜市立白浜小学校

今回の異動で、八幡浜市の方より転任してまいりました。教職33年目となる令和4年度を、校長として、伊方町立三机小学校で迎えられることを、大変嬉しく思います。西宇和郡での勤務は初めてのことで、まずは、知ること、知ってもらうことから始めたいと思います。どうぞよろしくお願い致します。

## ◆三崎小学校



佐々木一光 教頭

前任 南予教育事務所

今年度より三崎小学校でお世話になります。三崎地区には縁があり、三崎小学校に9年(うち大学院2年)、閉校した二名津小学校に4年勤務したことがあります。たくさんの方々にお世話になりました。思い出のたくさんあるこの地で恩返しつもりで勤めたいと考えております。御迷惑をおかけすると思いますが、どうぞよろしくお願い致します。

## ◆三崎小学校



青石加世子 教諭

前任校 大洲市立新谷小学校

今年度より、三崎小学校でお世話になります。2年ぶりの伊方町勤務になります。伊方町は母の故郷であり、私の大好きな町です。伊方町を離れて、改めて伊方町の良さを感じることができました。今は毎日、メロディーラインを走りながら、美しい桜並木、風車、素晴らしい海を贅沢に眺め、通勤できる時間をありがたく思っています。新しい気持ちで子どもたちのために精一杯頑張りたいと思います。どうぞよろしくお願い致します。

## ◆三崎小学校



渡邊健生 主事

新規採用

今年度から三崎小学校でお世話になります。新任で不安と緊張でいっぱいですが、精一杯頑張ります。4月から三崎で一人暮らしを始めました。すれ違う皆さんに明るく優しくお声がけいただき、伊方の方々の温かさに勇気と活力をいただきました。社会人1年目、初めて尽くしでご迷惑をお掛けすると思いますが、しっかりと成長していきたく思います。どうぞよろしくお願い致します。

## ◆伊方中学校



河野寿一 事務係長

前任校 八幡浜市立保内中学校

今年度より、昇任事務係長として伊方中学校で勤務することになりました。私は、隣の八幡浜市川之石高校、保内中学校で計17年勤務していました。伊方町での勤務は初めてとなります。若い頃よくメロディーラインに遊びに来たことを思い出しながら通勤したいと思います。これから自分ができることを精一杯頑張りたいと思います。どうぞよろしくお願い致します。

## ◆伊方中学校



坂本恵美圭 主事

新規採用

今年度より伊方中学校でお世話になります。初任者でもとても緊張していますが、自然あふれる伊方町で勤務できることをとても嬉しく思います。ご迷惑をお掛けすることもありますが、新しい環境に早く慣れ、子どもたち・学校のために精一杯頑張っていきたいと思っております。どうぞよろしくお願い致します。

## ◆三崎中学校



宇田浩二 教頭

前任校 八幡浜市立愛宕中学校

今年度より三崎中学校でお世話になります。伊方町勤務は初めてです。転任が決まってから、周りの様々な方から「三崎は、すごく協力的で、本当に温かい地域、うらやましい」と言われました。そのような地域で勤務できることを嬉しく思うとともに、背筋の伸びる思いです。新しい環境に一日も早く慣れ、地域の一員として貢献できるよう努めてまいります。どうぞよろしくお願い致します。



岡崎貴彦 教諭

前任校 宇和島市立城東中学校  
今年度より三崎中学校でお世話になります。5年ぶりに地元である伊方町で勤務できることを大変嬉しく思います。まだまだ経験が浅く、ご迷惑をお掛けすることもあると思いますが、生徒のために一生懸命頑張っていくつもりです。ですので指導のほどよろしくお願ひします。



## 町内小・中学校の先生を紹介します

### 三崎小学校 (15人)

| 職名   | 氏名     | 前任校 |     |
|------|--------|-----|-----|
| 校長   | 野井 純   | 県教委 |     |
| 教頭   | 佐々木 一光 |     |     |
| 教諭   | 井上 富子  |     |     |
| //   | 速水 和寛  |     |     |
| //   | 坂本 美恵子 |     |     |
| //   | 青石 加世子 |     |     |
| //   | 松本 由里  |     |     |
| //   | 松下 智和  |     |     |
| 養教   | 浅野 恵   |     | 新谷小 |
| 事務係長 | 古澤 恵   |     | 新採用 |
| 主事   | 妹尾 俊平  |     |     |
| //   | 渡邊 健生  |     |     |
| 特支   | 清水 裕枝  |     |     |
| //   | 山下 さおり |     |     |
| 用務員  | 松本 敬美  |     |     |

### 三崎中学校 (11人)

| 職名  | 氏名     | 前任校 |
|-----|--------|-----|
| 校長  | 野村 雅英  | 三崎小 |
| 教頭  | 宇田 浩二  | 愛宕中 |
| 教諭  | 加藤 知己  | 城東中 |
| //  | 岡崎 貴彦  |     |
| //  | 三好 正隆  |     |
| //  | 次家 優祈  |     |
| //  | 阿達 憲興  |     |
| //  | 井上 修   |     |
| 養教  | 山下 若美  |     |
| 指導員 | 中村 徳幸  |     |
| 用務員 | 増田 由香理 |     |

養教…「養護教諭」の略  
 栄教…「栄養教諭」の略  
 特支…「特別支援教育支援員」の略  
 指導員…「教育活動指導員」の略  
 A L T…「外国語指導助手」の略

### 三机小学校 (9人)

| 職名    | 氏名        | 前任校 |
|-------|-----------|-----|
| 校長    | 木村 良太     | 白浜小 |
| 教頭    | 上原 健司     |     |
| 教諭    | 藤原 かよ     |     |
| //    | 河野 仁志     |     |
| //    | 松下 理香     |     |
| 養教    | 井上 枝美     |     |
| A L T | マイケル・ノービル |     |
| 特支    | 古田 初恵     |     |
| 用務員   | 石崎 たつみ    |     |

### 大久小学校 (9人)

| 職名  | 氏名     | 前任校 |
|-----|--------|-----|
| 校長  | 浅野 長武  | 三崎中 |
| 教頭  | 浮田 和人  |     |
| 教諭  | 大岩 文子  | 伊方小 |
| //  | 古田 耕治  |     |
| //  | 清水 秀美  |     |
| //  | 白石 美保  |     |
| //  | 井上 知子  |     |
| 養教  | 井上 知子  |     |
| 指導員 | 橋本 順子  |     |
| 用務員 | 稲井 亀代子 |     |

### 瀬戸中学校 (12人)

| 職名    | 氏名        | 前任校 |
|-------|-----------|-----|
| 校長    | 村上 剛      | 伊方中 |
| 教頭    | 大石 友紀     |     |
| 教諭    | 河野 晃男     |     |
| //    | 河野 一郎     |     |
| //    | 得能 明美     |     |
| //    | 上甲 雅史     |     |
| //    | 中島 慎二郎    |     |
| //    | 堀内 和美     |     |
| //    | 高丸 博文     |     |
| 養教    | 山口 宜子     |     |
| A L T | ベセニー・デライン |     |
| 用務員   | 小池 藍      |     |

### 伊方小学校 (20人)

| 職名    | 氏名        | 前任校     |
|-------|-----------|---------|
| 校長    | 山本 義博     | 栗津小     |
| 教頭    | 宇都宮 彰一    |         |
| 教諭    | 三根生 彰江    |         |
| //    | 中元 理加     |         |
| //    | 眞柴 寿子     |         |
| //    | 曾我 智一     |         |
| //    | 阿部 雅浩     |         |
| //    | 都築 希      |         |
| //    | 野村 留美     |         |
| //    | 朝井 豊記     |         |
| //    | 松澤 志帆     | 四国中央市北小 |
| //    | 大橋 周平     | 新採用     |
| 養教    | 市尾 香      |         |
| 栄教    | 井上 貴世     |         |
| A L T | コーラ・シャワーズ |         |
| 特支    | 上野 佐代美    |         |
| //    | 田原 理恵     |         |
| //    | 山下 佐和子    |         |
| //    | 米澤 智子     |         |
| 用務員   | 清家 由美     | 九町小     |

### 九町小学校 (9人)

| 職名  | 氏名     | 前任校 |
|-----|--------|-----|
| 校長  | 黒田 真生  | 伊方小 |
| 教頭  | 森 哲大   |     |
| 教諭  | 眞矢 覚   |     |
| //  | 井上 初美  |     |
| //  | 三根生 和也 |     |
| //  | 井上 久美子 |     |
| //  | 菊池 真由美 |     |
| 養教  | 榎田 麻美  |     |
| 用務員 | 松平 采子  |     |

### 伊方中学校 (18人)

| 職名    | 氏名         | 前任校 |
|-------|------------|-----|
| 校長    | 竹上 正也      | 瀬戸中 |
| 教頭    | 徳田 球貴      |     |
| 事務係長  | 船田 桂史      |     |
| 教諭    | 宮本 敬司      |     |
| //    | 松本 隆       |     |
| //    | 阿部 由紀子     |     |
| //    | 野本 智珠      |     |
| //    | 二宮 安道      |     |
| //    | 芝田 美智子     |     |
| //    | 篠澤 朋子      |     |
| //    | 黒田 勝俊      |     |
| 養教    | 上野山 由子     |     |
| 事務係長  | 河野 寿一      |     |
| 主事    | 坂本 恵美圭     |     |
| 指導員   | 木村 優希      |     |
| A L T | ソレン・パークランド |     |
| 特支    | 竹内 のりこ     |     |
| 用務員   | 林 文        |     |





# 令和4年度

# 職員体制及び組織図

|       |
|-------|
| 町長    |
| 高門 清彦 |

|       |
|-------|
| 副町長   |
| 濱松 一良 |

|          |        |
|----------|--------|
| 農林水産課    |        |
| 課長       | 菊池 暁彦  |
| 課長補佐     | 西内 敏勝  |
| 課長補佐     | 阿部 友樹  |
| 産業振興係    |        |
| 係長       | 瀧本 芳彦  |
| 主事       | 内山 豊彰  |
| 農業支援センター |        |
| 所長       | 中田 公平  |
| 主事       | 増川 湧介  |
| 主事       | ◎佐々木冬威 |
| 農業委員会    |        |
| 事務局      | 田所 孝之  |

|            |        |
|------------|--------|
| 保健福祉課      |        |
| 課長         | 中田 克也  |
| 課長補佐       | 橋本 利彦  |
| 課長補佐       | 篠澤 隆之  |
| 課長補佐       | 河上 芳輝  |
| 地域福祉係      |        |
| 係長         | ○渡邊 尚浩 |
| 主事         | 登口 大貴  |
| 主事         | 根來 愛佳  |
| こども・子育て政策係 |        |
| 係長         | ○阿部香奈江 |
| 主事         | 佐々木莉沙子 |
| 長寿介護係      |        |
| 係長         | ○堀内 佳代 |
| 主査         | 畑中 孝仁  |
| 主事         | ◎清水 梓  |
| 地域包括支援センター |        |
| 所長         | 井上 操   |
| 主任         | 松澤 法久  |
| 保健師        | 二宮 史利  |
| 社会福祉士      | 二宮 真実  |
| 看護師        | ◇脇田ミユキ |
| 中央保健センター   |        |
| 所長         | 高石 洋子  |
| 主任         | 清水 美香  |
| 保健師        | 安部 知子  |
| 保健師        | 吉田 知令  |
| 保健師        | 二宮 陽   |
| 保健師        | ○藤田 穂志 |
| 保健師        | 尾崎 友美  |
| 保健師        | 竹川 瑠奈  |
| 保健師        | ◇米澤 真紀 |
| 主任栄養士      | 岩村 千恵  |
| 瀬戸保健センター   |        |
| 所長         | 高石 洋子  |
| 三崎保健センター   |        |
| 所長         | 高石 洋子  |

|       |         |
|-------|---------|
| 町民課   |         |
| 課長    | 林 栄作    |
| 課長補佐  | 井櫻 知美   |
| 課長補佐  | 清水 貴志   |
| 課長補佐  | 由井 一隆   |
| 住民生活係 |         |
| 係長    | ○池川 亮子  |
| 主査    | 金富 知玲   |
| 主事    | 梶原 夕莉   |
| 主事    | 向 茜音    |
| 環境政策係 |         |
| 係長    | ○木屋村雅也  |
| 主事    | ○成本 稜   |
| 町見出張所 |         |
| 所長    | ◇脇田 玉枝  |
| 医療対策係 |         |
| 係長    | ○高月 基喜  |
| 主事    | ○宇都宮美津希 |
| 主事    | ○林 里花子  |
| 主事    | ◎三好 章大  |
| 税務係   |         |
| 係長    | 由井 一隆   |
| 主任    | 佐々木亜弥   |
| 主査    | 渡邊 裕哉   |
| 主事    | ○内堀 裕規  |
| 主事    | 阿部 竜也   |

|          |        |
|----------|--------|
| 総合政策課    |        |
| 課長       | 菊池 嘉起  |
| 課長補佐     | 藤川 輝之  |
| 課長補佐     | ○山口 浩正 |
| 財政管理係    |        |
| 係長       | 篠川 俊一  |
| 主事       | 松澤 広明  |
| 主事       | 浅海 恒成  |
| 広報秘書係    |        |
| 係長       | ○松下 洋二 |
| 主査       | 山口 真央  |
| 主事       | ○林 優里  |
| 主事       | 井上 海   |
| まちづくり政策係 |        |
| 係長       | ○米澤 光平 |
| 主査       | 宮本 廉   |
| 主査       | ○戸田 絢菜 |

|         |        |
|---------|--------|
| 総務課     |        |
| 課長      | 橋本 泰彦  |
| 危機管理監   | 谷村 栄樹  |
| 課長補佐    | 垣内 一将  |
| 課長補佐    | 山下 博文  |
| 課長補佐    | 田邊 忠義  |
| 課長補佐    | 下向 栄治  |
| 総務管理係   |        |
| 係長      | 奥山 清司  |
| 主査      | 重岡 春香  |
| 主事      | 宇都宮那月  |
| 主事      | ○川上 鈴菜 |
| デジタル戦略室 |        |
| 室長      | 山下 博文  |
| 主事      | 竹林 和樹  |
| 危機管理係   |        |
| 係長      | 田邊 忠義  |
| 主任      | 土井 崇弘  |
| 主事      | 根來 孝多  |
| 主事      | ◎鳥津 胤満 |
| 原子力政策係  |        |
| 係長      | ○朝見 幸司 |
| 人権対策室   |        |
| 室長      | 下向 栄治  |
| 新川会館    |        |
| 主事      | ○山尾 真大 |

|       |        |
|-------|--------|
| 上下水道課 |        |
| 課長    | 山藤 一也  |
| 課長補佐  | 辻 龍彦   |
| 課長補佐  | ○矢野 喜久 |
| 上水道係  |        |
| 係長    | 岡本 力   |
| 主査    | 加藤 歩美  |
| 技師    | ◎田中 達也 |
| 下水道係  |        |
| 係長    | ○坂本 恒  |
| 技師    | 菊池 崇史  |

|             |        |
|-------------|--------|
| 会計室         |        |
| 課長          | ○谷口 良二 |
| 課長補佐<br>兼室長 | 竹内 元昭  |
| 主査          | ○中川莉映子 |

### 派遣

|               |       |                |       |
|---------------|-------|----------------|-------|
| 伊方原子力広報センター   |       | 四国経済産業局        |       |
| 主事            | 小泉 翔生 | 主事             | 増見 和孝 |
| 相互交流愛媛県       |       | 愛媛県後期高齢者医療広域連合 |       |
| 主任            | 畑中 保人 | 主査             | 松本 勇太 |
| 愛媛県東京事務所      |       | 愛媛地方税滞納整理機構    |       |
| 主事            | 赤坂 有理 | 主査             | 玉井 幸範 |
| えひめ地域活力創造センター |       |                |       |
| 主査            | 上田 昌宏 |                |       |

|       |        |
|-------|--------|
| 三崎保育所 |        |
| 所長    | ○山下 久美 |
| 主任保育士 | 谷口 薫   |
| 保育士   | ○宮本あずさ |
| 保育士   | ◎梶原 由紀 |
| 保育士   | ◎岩井 美優 |

|       |        |
|-------|--------|
| 大久保育所 |        |
| 所長    | 木下 芳子  |
| 保育士   | 坂本 愛   |
| 保育士   | ○瀧本真璃那 |

|       |        |
|-------|--------|
| 三机保育所 |        |
| 所長    | ○木下 芳子 |
| 保育士   | 榎田美千子  |
| 保育士   | 福田 千那  |
| 保育士   | 松岡 早紀  |
| 保育士   | ○松本 愛衣 |

|       |        |
|-------|--------|
| 九町保育所 |        |
| 所長    | ○松本恵理子 |
| 保育士   | 松岡由希子  |
| 保育士   | 田中 紗希  |

|       |         |
|-------|---------|
| 大浜保育所 |         |
| 所長    | ○佐々木亜佳音 |
| 保育士   | 森元 俊介   |
| 保育士   | 西谷 澗    |

|       |        |
|-------|--------|
| 伊方保育所 |        |
| 所長    | 大瀧真奈己  |
| 主任保育士 | 中村 理恵  |
| 保育士   | 河野 宏典  |
| 保育士   | 井村 詩織  |
| 保育士   | 菊地 良美  |
| 保育士   | ○西國喜美香 |
| 保育士   | 中田 夏乃  |
| 保育士   | ○松岡 可奈 |
| 保育士   | 田中 亜紀  |
| 保育士   | 中村 優奈  |
| 保育士   | ◎高月 杏奈 |

令和4年4月1日の組織体制は次のとおりです。  
 正規職員194名、新規採用職員16名、退職者11名、再任用職員5名となります。

《令和4年度組織改編について》

●室を廃止（一部除く）し、室長を課長補佐等に改め、新たに係を設置

○異動 ◎新規採用 ◇再任用

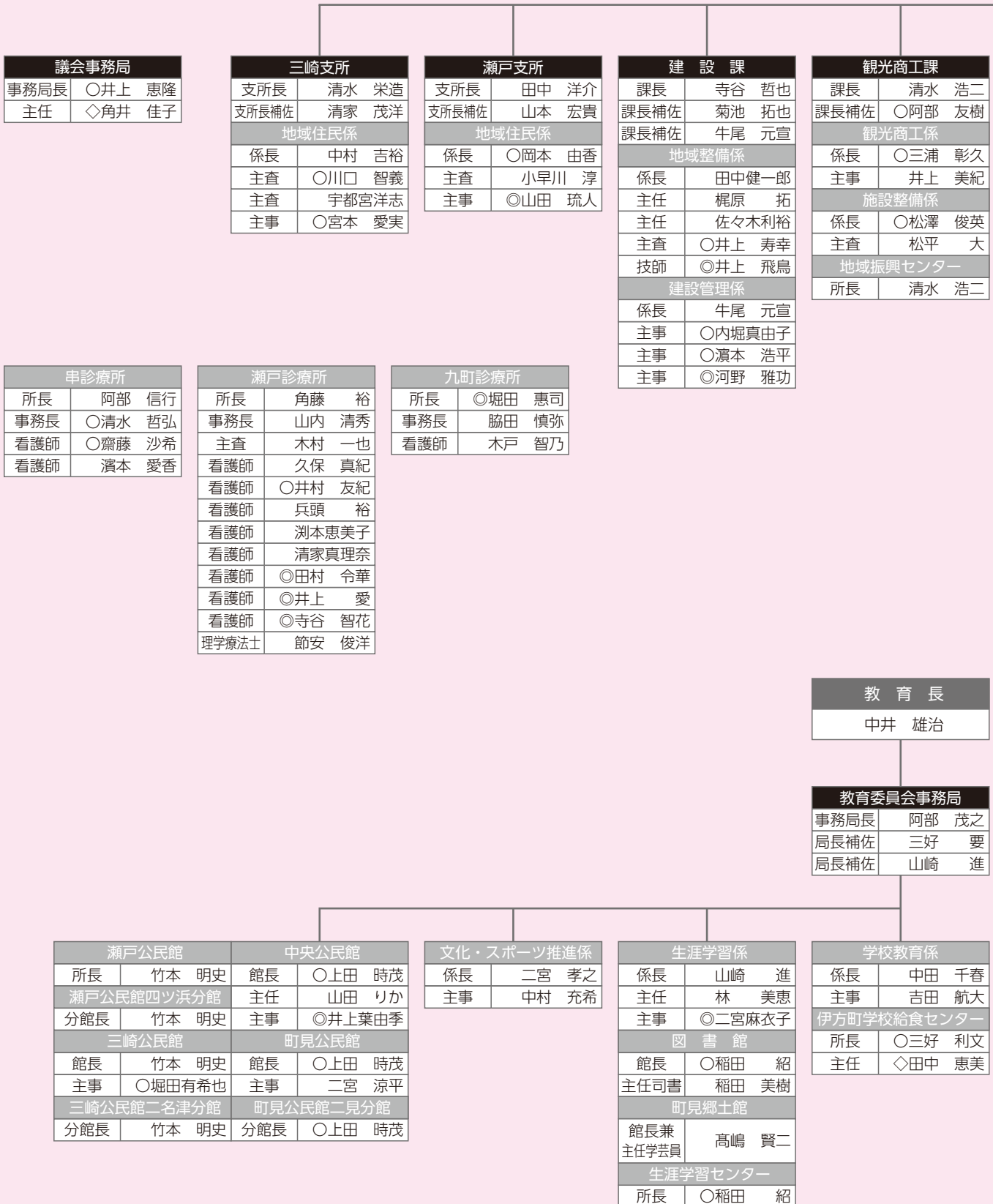



# 5月 暮らしのカレンダー

|    |   |                           |    |   |   |
|----|---|---------------------------|----|---|---|
| 1  | 日 |                           | 17 | 火 | マイナンバーカード交付等平日延長窓口 (要予約)<br>(本庁住民生活室17:30~19:30) ※1                           |
| 2  | 月 |                           | 18 | 水 |   |
| 3  | 火 | はなはな祭り (佐田岬はなはな)<br>憲法記念日 | 19 | 木 |   |
| 4  | 水 | みどりの日                     | 20 | 金 |   |
| 5  | 木 | こどもの日                     | 21 | 土 | 風のコンサート (瀬戸アグリトピア)  |
| 6  | 金 |                           | 22 | 日 |   |
| 7  | 土 |                           | 23 | 月 |   |
| 8  | 日 | 佐田岬オールスター感謝祭 (佐田岬はなはな)    | 24 | 火 |   |
| 9  | 月 |                           | 25 | 水 | おんがくひろば (町民会館 16:00~)<br>佐田岬半島の自然スライド上映会 (町見郷土館 19:00~)                       |
| 10 | 火 | 人権の日                      | 26 | 木 |   |
| 11 | 水 |                           | 27 | 金 |   |
| 12 | 木 |                           | 28 | 土 |   |
| 13 | 金 |                           | 29 | 日 | きらら祭り (きらら館)<br>伊方町消防操法大会<br>マイナンバーカード交付等休日窓口 (要予約)<br>(本庁住民生活室9:00~16:30) ※1 |
| 14 | 土 | ピップスおはなし会 (図書館 13:30~)    | 30 | 月 |   |
| 15 | 日 |                           | 31 | 火 |   |
| 16 | 月 |                           |    |   |   |

※1 開設日の3日前 (土日祝日を除く) までに電話で町民課住民生活室までご予約ください。(TEL38-2653)

※ 5月の「給食サービス事業」につきましては、新型コロナウイルス感染拡大防止のため、中止いたします。

## 会社を退職した後の国民年金の手続き

国民年金は、誰もが加入する公的年金制度です。基本的に日本に住む20才以上60才未満のすべての方は、国民年金に加入する義務があります。

会社を退職したときは、第2号被保険者から第1号被保険者への変更手続きが必要となります。また、退職された方の60歳未満の被扶養配偶者であった方は、第3号被保険者から第1号被保険者への変更手続きが必要です。資格喪失のわかるものをご用意のうえ、お早めにお手続きください。

なお、令和4年度の国民年金保険料は月額16,590円（前年度比△20円）です。保険料は、納付書での現金納付のほか、クレジットカード納付・口座振替などもあります。

また、所得が少ないなど保険料の納付が困難な場合は、保険料が免除・猶予される制度がありますので、年金事務所または役場年金窓口へご相談ください。

**問** 宇和島年金事務所（代表） TEL0895-22-5440  
町民課住民生活係 TEL38-2653

### 宇和島年金事務所 出張相談

**時** 5/13(金)・5/27(金) 10:00-15:30  
**所** 八幡浜商工会議所  
**申** 宇和島年金事務所 TEL0895-22-5569 ※要予約

## 5月 暮らしの相談事業開催日

- 10(火) 特設人権相談所・行政相談所  
瀬戸町民センター 13:30~16:00
- 18(水) 当番司法書士事務所  
三崎支所 13:30~16:00
- 24(火) 消費生活相談  
役場1階相談室 9:00~16:30

### 心配ごと相談等の中止について

新型コロナウイルス感染拡大防止のため、毎月行っております以下の相談事業を中止いたします。ご理解・ご了承のほどお願いいたします。

- ・心配ごと相談
- ・心配ごと法律相談

※ものわすれ相談、各種保健事業については、P27 健康ひろばでご確認ください。

### 伊方町クリーン情報

## プラスチック製容器包装を

## 出すときは・・・

プラスチック製容器包装は、伊方町リサイクルセンターで圧縮梱包され、100%リサイクルしています。正しく分別していないとリサイクルすることが出来ませんので、以下のルールを守り、リサイクルにご協力をお願いします。

- ・必ず市販の無色透明袋で出してください。
- ・洗えないもの、汚れの落ちないものは「可燃ごみ」で出してください。
- ・洗った場合は、水をよくきってから出してください。

【収集回数】月2回（ごみカレンダーをご確認ください）

【主な品目】トレイ類、ボトル類、ポリ袋・ラップ類、カップ麺容器、ペットボトルのふた、ラベル

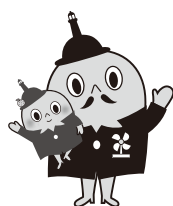

このマークが対象になるよ！  
資源は大事に使おうね！





## 募集・お知らせ

## 自動車税種別割納期内納付

自動車税種別割納期限は、5月31日(火)です。クレジットカード、スマートフォン決済アプリでの納付が可能になっています。そのほか、コンビニや金融機関、郵便局でも納めることができます。(納税通知書は5月10日頃送付予定)

自動車税種別割は車検を受けるときに納付すればよいというものではありません。必ず納期内にお忘れのないよう納付してください。

## 申納付できる場所

コンビニエンスストア、金融機関、郵便局、県地方局、支局

## 問 南予地方局八幡浜支局税務室

TEL 0894-222-4111

【内線231、232、241】

## 特定感染症検査について

時 毎週月曜日 10時～11時  
(祝日及び年末年始を除く)

所 南予地方局八幡浜支局1階予診室  
(八幡浜市北浜二丁目3番37号)

## 内 検査項目

HIV・梅毒・B型肝炎・C型肝炎  
受付 要予約

※検査を希望する日の前週金曜日

曜日の午前中までに予約

## ¥ 無料

問 八幡浜保健所 感染症対策係  
TEL 0894-222-4111

愛媛県ウクライナ人道  
危機救援金の募集

愛媛県では、ウクライナ人道危機対応および救援活動を支援するため、「愛媛県ウクライナ人道危機救援金」を募集しています。詳しくは県ホームページをご覧ください。

時 5月31日(火)

## 内 救援金口座

伊予銀行 愛媛県庁支店 普通預金  
1809871

愛媛銀行 県庁支店 普通預金  
5410737

愛媛県信用農業協同組合連合会  
0003584

愛媛県庁支店 普通預金  
0003584

県総務管理課  
TEL 089-912-2151

## 密輸情報提供のお願い

「港や海岸・海上で不審な漂流物や船を見かけた」「SNSで密輸と思われる不審な話を見聞きした」「外国から届く荷物の受け取りを面識のない人から依頼された」など、あなたの周りに「いつもと違う」「ちょっとおかしい」といったことがあれば、以下の情報提供・問合せ先へお知らせください。

税関では、覚せい剤や大麻などの違法薬物の密輸の取り締まりをしています。

問 密輸ダイヤル(24時間受付)  
0120-461-961

松山税関支署  
TEL 089-951-0319

## 消費税インボイス制度等説明会

令和5年10月1日から、消費税の仕入税額控除の方式として適格請求書等保存方式(インボイス制度)が実施されます。事業者の皆様には、インボイス制度について理解を深めていただき、インボイス制度の実施に向けて必要な準備を進めていただくため、インボイス制度等説明会を開催します。

## 時 開催日時

① 5月31日(火)

13時30分～14時30分

② 7月28日(木)

13時30分～14時30分

③ 8月30日(火)

13時30分～14時30分

所 八幡浜税務署 2階大会議室

定員 10名

問 八幡浜税務署 個人課税部門  
TEL 0894-222-5502

法人課税部門  
TEL 0894-222-0802



# 小さなまちのSDGs



一般社団法人佐田岬観光公社

## 観光庁

### 「観光地域づくり候補法人(候補DMO)」に登録されました

#### 観光地域づくり候補法人に登録

令和3年12月に発足した一般社団法人佐田岬観光公社（理事長 高門清彦）は、3月28日付けで観光庁より「観光地域づくり候補法人(候補DMO)」に登録されました。今後の正式登録に向け、さらなる観光振興の充実を図ってまいります。

佐田岬観光公社は、これまで本町が推進してきた「まちづくり型観光」をさらに加速させるとともに、持続可能な社会の実現に向けた開発目標「SDGs」の理念のもと、産業及び社会構造の変革に対応した取り組みを行える機能を備えた法人運営を目指します。

主な活動は、官民一体となった体制を築き、地域の事業者や住民とともに、新たな観光資源の創出及び発信の強化、旅行商品の造成や外国人観光客の誘客活動を行います。

#### 観光庁「観光地域づくり法人」とは？

「観光地経営の視点に立った観光地域づくりの舵取り役(佐田岬観光公社)として、多様な関係者と協同しながら、明確なコンセプトに基づいた観光地域づくりを実現するための戦略を策定するとともに、戦略を着実に実施するための調整機能を備えた法人」に対して観光庁が行う登録制度です。

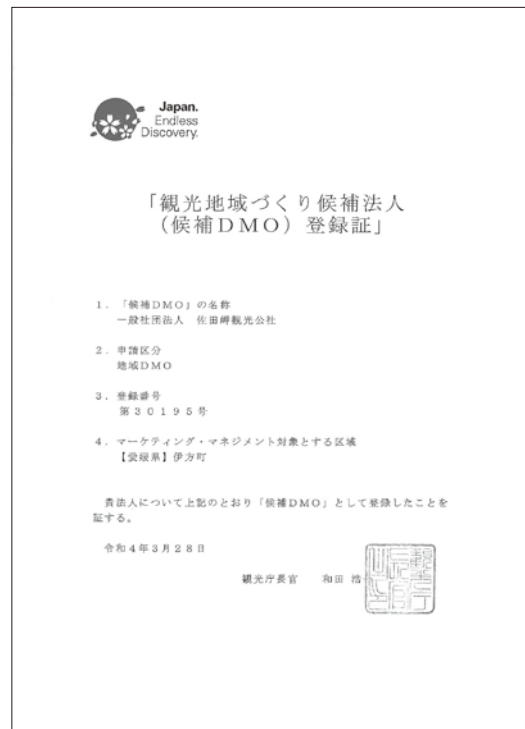

#### 観光意見交換会(ワークショップ)のお知らせ

伊方町の今後の観光振興を見据えた意見交換会を実施します。観光関連事業者、今後観光事業に関心のある皆様の参加をお待ちしております。ご参加希望の方は事前にお電話で下記問い合わせ先まで申込み下さい。

**時** 令和4年5月11日(水) 16:00~17:00 (予定)

**所** 伊方町役場本庁6階大会議室

**【当日のスケジュール】**

①伊方町の観光振興について・・・・・・・・・・10分

②一般社団法人 佐田岬観光公社について・・10分

③意見交換・・・・・・・・・・・・・・・・・・40分

主催 伊方町役場

**問** 伊方町役場観光商工課 TEL0894-38-2657





誰もが自分らしく生きるために…

生涯学習係

みなさんは、『リボンの騎士』という漫画をご存じでしょうか？今から60年ほど前に手塚治虫氏が描いた漫画です。シルバードランドのサファイア姫が男性の心を持って生まれ、そのサファイア王子が、ジュラルミン大公とナイロン卿の悪たくみを撃破していき、最後には女性の心を取り戻しゴールドランドのフランツ王子と結ばれて幸せに暮らす……という内容です。

この漫画は、「天使チンクが、サファイア姫に間違つて男性の心を入れた」という設定になっています。つまり、性別違和（心の性と身体の性が違う）は間違いだ、との前提で物語が進められています。この「性の性と心の性は一致することが正しいことだ」という考えは、個の尊厳を踏みにじています。従つて、この差別を見抜いた上で読むことが大切です。当時は、性的マイノリティの方への差別に対する人権意識が低かったでしょう。裏を返せば、今では人権尊重の意識が少しずつ高くなつてきているということです。

令和2年4月、朝のテレビ番組に、井手上獏さんが出演していました。獏さんは、身体的には男性として生

まれましたが、男性であるということに違和感を持ち、自分の気持ちを大切に生活していたところ、小学5年生の時に同級生から「気持ち悪い」と言われ、とても傷ついたそうです。また逆に、中学2年生の時に母親が「獏は獏らしく生きることに大切！」と背中を押してくれ、それがとてもうれしく心強かったと話していました。私は、現在の自分の生き方について語っている獏さんの眼差しから、「今確かに生きている」という生命力を感じました。

過去の映画や書物等には、差別的表現が使われているものがあります。日常生活においても、「それって変じゃない？」と思うときがあるとあります。私たちは、その差別を見抜く力を持つことが大切です。現在、人権に対する理解が進み法律も整備されてきていますが、まだまだ差別解消への道のりは厳しいものがあると感じます。すべての人が「自分らしく生きること」は素晴らしいことだ」と思える日が来るよう、人権啓発に取り組みたいですね！

広報

文芸

俳句

町見野の花句会

菜の花を幼子が摘みて花束に

川縁秀子

抜きん出て並ぶ兵士の彼岸墓

岩井ふみえ

雨降るや庭の木の芽も緑濃し

井上敦子

廃校の庭の記念樹桜散る

得能利子

風薫る野山をかける夢でいい

得能嘉昭

山桜笑顔の戻る仮設の温泉

西山美津子

三机句会

春風を孕むカーテン萌黄色

大野律子

岬道花満開に息を呑む

安田増子

囀りに目覚めて鳥の名は知らず

高地瑠美子

番匠句会

90才の春ジャガやはり植えにけり

井上幸子

手のひらのみかん食べ来る猪三日

佐々木サチ子

寒風にたえ陽光に春を待つ

柏村ヨシ子

コスモスをグラスに一輪病む吾子に

溝口明美

母の日や宅急便にカーネーション

結城励子

訂正とお詫び

4月号 広報文芸 俳句の会

(誤) 汁こぼしやはりわたしは伊予柑寛  
(正) 汁こぼしやはりわたしは伊予柑寛

渡辺日出子



今月は13日が金曜日になります。アメリカでは、運の悪い日だと信じられています。そして、13は一般的に運が悪い数字だと考えられています。信じる程度は人によって異なりますが、13を避けることが見られます。

たとえば、高層ビルやホテルで13番目の階があっても、13階をとばして14階に続く場合があります。ポップカルチャーに目を向けると、「13日の金曜日」というホラー映画のフランチャイズもあり、全く見ていない人にも、登場人物のジェイソン・ボーヒーズやフレディ・クルーガーは知られています。宗教的に見れば、イエスの最後の晩餐では裏切りのユダが13番目のゲストだったため、13人で食事をするのは少し運が悪いと考える人もいます。

逆に7は運がいい数字だと考えられています。なぜ

かと言うと、七つの大陸をはじめ、七つの海、七つの曜日、虹の七色などの7の数字にまつわるものはたくさんあるからです。7のほか、日本と違い、4も運がいいととらえています。特に、四つ葉のクローバーが思い浮かぶでしょう。このクローバーは幸運をもたらすと信じられ、見つける喜び人もいます。

同じ数字であっても、国によって受ける印象が違うことはとても面白いと思います。伊方町に来てから厄年のことを知りました。アメリカでは厄年のようなことはないので勉強になりました。これからも、日本の迷信や宗教的なことを学びたいと思います。

英会話教室受講生を募集しています。(P12) 楽しみながら、会話を練習しましょう。ご遠慮なく、お申し込みください。

## 佐田岬民俗ノート

### 鶴印の反物

砥部町(旧広田村)の方が先般とある昔の反物が出てきたと写真を送ってくださいました。

縞の反物でしつけ糸でとめてある未使用のものですが、いっしょに縫い付けられている商標に「渡辺織布工場」とあります。今では聞いたことない工場、はて?と思っておりましたが、ご縁があったので、先日親類の方にお話をうかがうことが出来ました。

渡辺織布工場は、昭和30年はじめ頃に九町奥で創業した工場だったそうです。創業者の故渡辺末寅さんが親類の八幡浜市五反田の織布工場を手伝いに行って、その後地元にて建てました。かつて五反田は「五反田縞」と呼ばれた縞の織物で有名でした。

鶴の絵は工場の各製品に付いたおなじみの絵だったそうで、全盛期には創業当初の工場と新工場、社宅なども並び、大勢の方が働いていました。以前は織り上がった布を船で出荷するので、船の出航時間の度に慌ただしく準備しました。主に販路は南宇和郡や九州方面だったといい、昭和末期頃まで

工場は続いたようです。町内の製造業の歴史は従来あまり調べられてなかったかもしれません。今後もこつこつ辿ってみたいと思います。

調査協力 中山洋子さんほか



## 町見郷土館から

### 佐田岬半島の自然スライド上映会(第173回)

時 5月25日(水) 19時～

今月のテーマ 「お帰り夏鳥歓迎会」

入場無料・マスクをしてお越しください。

※コロナの状況次第で日程変更する可能性があります。

問 TEL・FAX 39-0241

(不在の場合) 38-2661 生涯学習係

◆開館時間 9時30分～16時30分

◆休館 月曜日・祝日の翌日ほか



# 三崎高校だより

## \*クラスマッチ

3月15日(火)に令和3年度最後のクラスマッチを行いました。  
午前はバレーボール、午後は卓球で熱い戦いが繰り広げられました。



3年生が卒業して、初の行事でしたが、良き伝統を引き継いで1・2年生全体で学校を盛り上げる雰囲気を感じることができました。

## \*第3学期終業式

3月18日(金)、未咲輝塾の辻良隆先生離任の紹介と終業式を実施し、令和3年度を終えることができました。



## \*離任式

残念ながら、オンラインでの開催となりましたが、コロナ禍の状況で無事1年を終えることができたことに感謝しています。  
新年度は45名の入学生を迎える予定です。引き続きよろしくお願いいたします。



3月29日(火)の離任式は、帰省中の生徒も多く、オンラインでの実施となりました。離任される7名の先生方から、三崎高校への熱い思いが伝わるメッセージを頂きました。本当にお世話になりました。



3月29日(火)の離任式は、帰省中の生徒も多く、オンラインでの実施となりました。離任される7名の先生方から、三崎高校への熱い思いが伝わるメッセージを頂きました。本当にお世話になりました。

## 伊方 スポーツセンターだより

### ピラティス教室

ピラティスはインナーマッスルや体幹を鍛えて、身体を健康的に鍛えることが目的です。インナーマッスルを鍛えることで体幹を強化し、背骨や骨盤の位置を正しく整えて姿勢の改善を行います。骨格のゆがみや筋力不足を効果的に解消することができるエクササイズです。呼吸によって交感神経を活発化させ、心と体を活性化させます。また、ピラティスは動きながら自分を内観していく「動く瞑想」とも言われています。

時 6月19日(日) 10:00~10:50  
対 伊方スポーツセンター3階会議室  
所 一般成人男女  
¥740円

### トレーニング教室

時 毎週水曜日 19:00~20:20  
¥2,100円 (4回/1期)  
定 15名  
対 健康な方  
申 事前にお電話か来館してお申込み下さい。

### 5月スポセン休館日のお知らせ

5月2日(月)・9日(月)・16日(月)  
23日(月)・30日(月)

申 問 伊方スポーツセンター  
TEL38-1100または38-0776



## 「顔パス」で買い物実証実験

### 海外スタートアップと実現

ICTの活用によって、社会課題解決を目指す(株)スカラと伊方町の連携協定のもと、高齢者の健康長寿と健やかな町づくりに向けた取り組みが進んでいます。

第3弾では、町民の持続的な健康づくりを応援するため、町が実施する健康ポイント事業と新たに連携し、健康イベント等に参加した町民の「顔認証(顔パス)」によって、健康ポイントを積み立て、町内の買い物などに活用するモデルづくりに着手しました。

今回も、主旨に賛同する町内の高齢者団体(二名津で活動中の「これあいかフェ」)の呼びかけにより、集落の高齢者10名弱が参加しました。

3月22日、二名津の集会所に仮店舗が設けられ、店員役のスカラ社員がスマートフォンの専用アプリで住民の顔を読み込むと、約1秒で本人確認が完了しました。参加した住民は事前に顔写真を撮影し、仮の健康ポイントとともに登録し、段ボールに入った野菜などから欲しい商品を選んで本人認証し、暗証番号と金額をスマホに入力すると支払いが完了しました。

スマートフォンを持っていない高齢者も顔パスによってキャッシュレスで買い物ができる仕組みを実現しているインドネシアのスタートアップ企業「duithape(ドゥイトハペ)」(\*)と新たにコラボし、高齢者の健康長寿と健やかな町づくりに向けたオープンイノベーションを更に加速し、住民の買い物の利便性の向上と健康づくりの動機付けを目指します。

※  
インドネシアのスタートアップ企業「Duihape(ドゥイトハペ)」の公式サイト  
<https://www.duihape.com/>



健康ひろばでは、健康に関する情報や行事をお知らせします。



### 保健センター 5月の行事

問申 中央保健センター  
TEL38-1811

| 名称      | 開催日    | 時間           | 場所       | 対象   |
|---------|--------|--------------|----------|------|
| 清見クラブ   | 12日(木) | 9時30分~13時00分 | 三崎保健センター | 三崎地域 |
| たんぽぽクラブ | 25日(木) | 9時30分~13時00分 | 瀬戸町民センター | 瀬戸地域 |

### 地域包括支援センター 5月の行事

問申 地域包括支援センター  
TEL38-2652・FAX38-0372

| 名称      | 開催日                       | 時間            | 場所                           | 内容   |
|---------|---------------------------|---------------|------------------------------|--|
| みかんカフェ  | 6日(金)                     | 13時30分~15時30分 | 中央保健センター<br>2階研修室            | 交流会、レクリエーション等<br>¥ 飲食費については、実費負担の場合あり              |
| ものわすれ相談 | 6日(金)<br>10日(火)<br>19日(木) | 13時30分~15時30分 | 中央保健センター<br>瀬戸町民センター<br>三崎支所 | 認知症地域支援推進員が認知症に関する悩みについて一緒に考えます。<br>事前の予約をおすすめします。 |

## 令和4年度 伊方町教育基本方針について

伊方町教育委員会は、『「ふるさと愛いっぱい」の人材(人財)が育つまちづくり』の実現を目指し、次の事項を令和4年度の基本方針として定め、学校・家庭・地域社会の連携協力のもと、本町教育の充実に努めます。

- 1 社会総がかりで取り組む教育の推進と開かれた学校づくり
- 2 安全安心で充実した教育環境の整備
- 3 確かな学力を育てる教育の推進と未来を担う人材の育成
- 4 ふるさと愛いっぱいの豊かな心、健やかな体を育てる教育の推進
- 5 教職員の資質・能力の向上と学校組織の活性化
- 6 人権を尊重する教育の推進・特別支援教育の充実・児童生徒の健全育成
- 7 生涯学習社会づくりの推進
- 8 文化財の保存・活用の推進と地域文化の継承
- 9 情報通信社会への対応
- 10 スポーツ振興による活力ある地域社会づくり

学校教育については、ふるさとを愛し、人々と協働しながら社会的変化を乗り越え、豊かな人生や持続可能な社会を創ろうとするたくましい子どもが育つように、地域の人材や自然資源、情報通信技術等を最大限に活用して、豊かな心と学力、健康や体力の向上を図る教育環境の整備と教育の推進に努めます。

特に、少子化の進むまちの実態に立って、少数数学校の長所を活かした活力ある学校づくりやより良い学校環境づくりを推進します。保育所、小・中学校、高校との「縦の連携」の強化、保育所・学校と家庭、地域との「横の連携」の強化を図り、これからの時代に求められる「生きる力」の育成に重点をおいた教育を推進します。

社会教育については、地域の資源や情報通信技術を活用して、全市民が生涯を通じて学び続けることができる生涯学習環境の整備、生涯学習の視点に立って少子高齢化・情報化の進展に対応できる人間性豊かな人材の育成に力を注いで参ります。

新規の主要事業としましては、

- 伊方町地域博物館等整備事業
  - 小学校情報機器（タブレット）更新事業
  - 中学校情報機器（パソコン）更新事業
  - 生涯学習センター等外壁調査委託事業
- などを計画しております。

続くコロナ禍の中、町民の皆様や児童生徒の皆さんの安全安心を第一に、この基本方針に沿って伊方町の教育を着実に推進して参ります。町民の皆様の一層のご理解とご協力をお願い申し上げます。



教育Newsでは、伊方町教育委員会の取組や情報、各学校の紹介や教育関係行事等をお知らせします。



「一人で悩まないで。」

## 教育に関するお悩み相談カウンセリング

現在、子どもたちを取り巻く環境は大きく変わり、長期に渡るコロナ禍もあり、子どもたちにとって不安の多い社会となり、ストレスの解消が難しくなっています。子どもたちも悩みが増え、それを見守る家族の皆様も心配なことが増えていると思います。

伊方町教育委員会ではそのような悩みや心配事に対して、まず子どもやその環境をよく知っている各学校で相談体制を確立し、学校教育に関する悩み事の相談を受けていただくようにしています。そのために、学級担任や生徒指導、養護教諭の先生たちだけでなく、児童生徒の相談を受ける専門の先生を各小中学校に配置しております。町内全ての小学校に「ハートなんでも相談員」を、全ての中学校を中心とした中学校区に「スクールカウンセラー」を置き、児童生徒、保護者の皆さんの教育上の悩みの相談にのる体制を整えています。詳しくは、通学している小中学校にお問い合わせください。

また、より専門的な相談をしたいという場合には、伊方町教育委員会学校教育係に教育相談の係を設けています。一般的な相談内容については、鎌田宏和教育専門員、井上太指導主事がうかがいます。特別支援教育を含む内容については山岡朝美相談員、教育だけでなく福祉関係に関する内容を含む場合は二宮あさみスクールソーシャルワーカーが相談を受けます。

一人で悩まず、教育に関する問題はまず身近な先生や学校に相談し、学校教育係の相談員も必要に応じてご活用ください。

**問** 伊方町教育委員会学校教育係 教育相談チーム  
TEL38-2660

伊方町の古写真、募集！

## 「写真で見る伊方町の昔」展

あなたがお持ちの伊方町の古写真を、展示してみませんか。町民の皆様にご協力いただいて伊方町の古い写真を集め、それを基に生涯学習センター4階企画展示室で「写真で見る伊方町の昔」展を開催いたします。

つきましては、町民の皆様がお持ちの明治・大正・昭和40年代までの古い写真をお貸しいただきませんかでしょうか。伊方町の昔の風景や風俗などを写真で知る良い機会になると思います。また、伊方町の古い写真は、年月と共に失われてきており、それを後世に残していく意味でも大切です。ぜひ、ご協力をお願いいたします。



前回、この募集を公報で町民の皆さんに呼び掛けましたところ、5名の方が協力してくださいました。もっと多くの写真を集め、展示会に結び付けたいと思います。ご協力いただけます方は、伊方町の古い写真を各地域公民館（伊方中央・町見・瀬戸・三崎または図書館）までお持ちいただき、担当にお声掛けください。お持ちいただいた写真はスキャナーで撮り、お返しいたします。

写真を募集する期間は、令和4年5月17日(火)までといたします。展示する期間は、未定ですが、決まり次第お知らせいたします。

**時**とき **所**ところ **内**内容 **対**対象 **定**定員 **¥**金額 **申**申し込み **問**問い合わせ **HP** ホームページ



令和4年5月5日(木)～11日(水)

## 「児童福祉週間」

《令和4年度児童福祉週間標語》

「**見つけたよ 広がる未来と つかむ夢**」

毎年5月5日の「こどもの日」から1週間は「児童福祉週間」です。

子どもや家庭、子どもの健やかな成長について国民全体で考え、児童福祉の理念の普及および啓発を図るため、全国でさまざまな行事が行われています。次世代を担う子どもたちが心身ともに健やかで安心・安全に生活できる環境・社会づくりに地域一体となって連携・協力しましょう。



子育てNaviでは、子育てに関する情報や行事をお知らせします。

※新型コロナウイルス感染症の影響により、行事が中止・延期となる場合があります。



串

阿部  
あんず  
ちゃん

いつもパワフルなあんずさん☆.\* 皆を笑顔にさせてくれてありがとう。元気にすくすく育てね♡♡

哲朗と一さん・佳子かあさんより

## 初めての誕生日



仁田  
二宮

大樹  
ちゃん

大樹くん、お誕生日おめでとう！大きくなったらみんなで自転車に乗って、色んな所に行こうね！

史利パパ・陽ママより



九町  
二宮

基  
ちゃん

はじめちゃん、1歳のお誕生日おめでとう♡元気にすくすく育てね！

達郎パパ・真衣ママより

## 子育て情報を発信する

### 伊方町公式LINEアカウントができました！

スマイルルームなどの子育てイベントや子育てサポート事業、図書館情報など、子育てに関する情報を発信する伊方町の公式LINEアカウントができました。

また子育てに関する疑問を入力すると、自動返信機能によりすぐに情報を得ることができます。

ご登録方法は、LINEアプリをダウンロード後、下記QRコードを読み込んでいただき友達追加することで、無料でご利用できます。



### 保健センター 5月の行事

問 中央保健センター TEL38-1811

| 名称        | 開催日    | 時間      | 場所       | 対象 |
|-----------|--------|---------|----------|----|
| あいゆう巡回相談  | 17日(火) | 10時00分～ | 中央保健センター | 全町 |
| のびのび子育て相談 | 19日(木) | 9時30分～  | 中央保健センター | 全町 |

### スマイルルーム 5月の行事

時 月～金曜日 9時30分～12時

問 保健福祉課 ども・子育て係

所 伊方町生涯学習センター 3階 児遊館内

TEL38-0217

| 名称          | 開催日    | 内容   |
|-------------|--------|--|
| リサイクル       | 20日(金) | 時 10:00～12:00 所 中央公民館 3階保育室<br>春物のお洋服を準備しておきます。                              |
| 育児相談        | 20日(金) | 時 10:30～11:30 所 児遊館<br>保健師さんが来てくださいますので、ちょっとした困り事や心配な事を相談できます。身長・体重の測定もできます。 |
| 出張スマイル (三崎) | 30日(月) | 時 10:00～12:00 所 三崎保健センター<br>妊娠中の方や子育てについて相談のある保護者の方も参加可能です。                  |

### 《5月の小児科初期救急診療当番医》

診療時間 9時～12時

14時～17時(※は18時まで)

| 日  | 医療機関および担当医師名           | 所在地       | 電話番号         |
|----|------------------------|-----------|--------------|
| 1  | おおくぼこどもクリニック 大久保一宏     | 大洲市徳森     | 0893-57-9366 |
| 3  | 八幡浜一次救急休日・夜間診療所※ 中原 務  | 八幡浜市大平    | 0894-24-1199 |
| 4  | おおむら小児科 大村 勉           | 内子町城廻     | 0893-44-7117 |
| 5  | 守口小児科※ 守口 潤            | 八幡浜市産業通   | 0894-24-7770 |
| 8  | 大洲ななほクリニック 戒能 幸一       | 大洲市東若宮    | 0893-25-7710 |
| 15 | 山下小児科 山下 万浩            | 西予市宇和町伊賀上 | 0894-62-6801 |
| 22 | ごとう小児科 後藤 悟志           | 大洲市東大洲    | 0893-23-0510 |
| 29 | 八幡浜一次救急休日・夜間診療所※ 阿部 芳久 | 八幡浜市大平    | 0894-24-1199 |

小児科初期救急診療当番医では、外科治療は対応しておりません。ケガの場合は、当日の外科系の当番医または救急病院をご利用ください。新型コロナウイルス、インフルエンザ等の感染状況によっては混雑が予想され、診療に時間がかかることをご了承ください。

時 とき 所 ところ 内 内容 対 対象 定 定員 ￥ 金額 申 申し込み 問 問い合わせ HP ホームページ

# 図書館だより



## 5月 図書館カレンダー

| 日  | 月  | 火  | 水  | 木  | 金  | 土  |
|----|----|----|----|----|----|----|
| 1  | 2  | 3  | 4  | 5  | 6  | 7  |
| 8  | 9  | 10 | 11 | 12 | 13 | 14 |
| 15 | 16 | 17 | 18 | 19 | 20 | 21 |
| 22 | 23 | 24 | 25 | 26 | 27 | 28 |
| 29 | 30 | 31 |    |    |    |    |

○…おはなし会 □…休館日

### 利用案内

■開館日時／火曜日～日曜日 9時30分～18時

■休館日／毎週月曜日（月曜日が祝日のときはその翌日も）  
祝日、月末図書整理日、年末年始・蔵書点検日

※町見公民館・瀬戸町民センター・三崎公民館で図書と雑誌の予約受取・返却ができます。

問伊方町立図書館（伊方町生涯学習センター2階）  
愛媛県西宇和郡伊方町湊浦1992番地

TEL (0894) 38-0607

HP <http://www.town.ikata.ehime.jp/site/tosyokan/>

## ◆2022年・第64回こどもの読書週間

「ひとみキラキラ 本にドキドキ」

企画展示のお知らせ

期間：4月23日(土)～5月12日(木)

場所：図書館 展示コーナー

「しかけ絵本展」

大人も子どもも楽しめる、楽しいしかけ絵本の世界へようこそ。

「2022年伊方町立図書館おすすめ図書」

図書館員がおすすめする本を60冊選びました。おすすめ図書のリストも配布中です。

※読書週間期間中の図書の貸し出しを5冊から10冊に変更します。ぜひお越しください。



## ピップスおはなし会のご案内

～ 5月のおはなし会 ～

時 14日(土) 午後1時30分～

所 図書館 おはなしコーナー

対 どなたでも参加できます♪

※日程や場所が変更になる場合があります。ホームページ等をご確認ください。



## 新着図書

新しく購入した本は図書館ホームページからもご覧いただけます。

### 《 一般書 》

『世界の紛争地図すごい読み方』

ライフサイエンス／著（三笠書房）

《内容紹介》

多くの紛争は原因も複雑で全体像をなかなか把握しにくい。地図や写真を多用しながら、「なぜ対立が生まれたのか」「どんな経過をたどったか」をわかりやすく解説する。



- |                   |           |
|-------------------|-----------|
| 『月の王』             | 馳 星周／著    |
| 『人面島』             | 中山 七里／著   |
| 『博士の長靴』           | 瀧羽 麻子／著   |
| 『夏の体温』            | 瀬尾 まいこ／著  |
| 『彼女が知らない隣人たち』     | あさの あつこ／著 |
| 『シェア』             | 真梨 幸子／著   |
| 『レジェンドアニメ!』       | 辻村 深月／作   |
| 『幸村を討て』           | 今村 翔吾／著   |
| 『遺す言葉』            | 瀬戸内 寂聴／著  |
| 『カムカムマリコ』         | 林 真理子／著   |
| 『JK、インドで常識ぶっ壊される』 | 熊谷 はるか／著  |
| 『<自分>を知りたい君たちへ』   | 養老 孟司／著   |
|                   | ほか        |

### 《 児童書 》

『めがねがね』

tupera tupera / さく(ひさかたチャイルド)



《内容紹介》

かえるさんがはねたら、めがねがとんでった。きりんさんが首をふったら、めがねがとんでった。めがねはどこいった？

- |                    |              |
|--------------------|--------------|
| 『かみはこんなにくちゃくちゃだけど』 | ヨシタケ シンスケ／作  |
| 『ぼくのねこ』            | 鈴木 のりたけ／作・絵  |
| 『ゆきちゃんは、ぼくのともだち!』  | 武田 美穂／作・絵    |
| 『てぶ〜くろ』            | ガタロー☆マン／作    |
| 『たんぼぼのちいさいたねこちゃん』  | なかや みわ／さく    |
| 『ようかいむらのふしぎとしょかん』  | たかい よしかず／作・絵 |
| 『どうしよう』            | 浜田 桂子／作      |
| 『モンスター・ホテルでろてんぶろ』  | 柏葉 幸子／作      |
| 『学校のおばけずかん ハイ!』    | 斉藤 洋／作       |
| 『ふしぎな図書館と魔王グライモン』  | 廣嶋 玲子／作      |
| 『未来のハッピースクール計画!』   | 井上 林子／作      |
| 『卒業!卓球部』           | 横沢 彰／作       |
|                    | ほか           |



# 伊方町地域おこし協力隊通信



## 外国人インターンシップ

観光振興担当  
寺坂 哲郎

問 観光商工課観光商工係  
TEL38-2657



早いもので、もう5月。すっかり春めいて参りました。私も、4月末で伊方町での生活が丁度1年となりました。当地で観光振興担当として手掛けたかったのは、インバウンドの誘致とDMOの運営。後者は、昨年12月に発足した一般社団佐田岬観光公社の理事に参画させて頂き、諸々の支援活動をさせて頂いております。前者に関しては、APUのインターンシップ誘致を2月に実施。彼らの意見に励まされて、現在、海と山を使った海外にも通用するコンテンツ作りを進めています。(写真は、APUのインターン生と)

海では、伊方にちなんだストーリー性のある石像を、漁礁の形で沈めてダイビングポイントを形成し、山では、歩きながら佐田岬半島の自然・文化・歴史に触れることができるトレイル道を形成したく考えております。



## SPECIAL THANKS

伊方町の皆様、  
大変お世話になりました

三崎高校公営塾担当  
辻 良隆

問 三崎高等学校  
TEL54-0550



マレーシアから三崎高校に来て2年半。生粋の大阪人である私にとって伊方町は「故郷」になりました。町長、教育長をはじめ町教委、本庁・三崎支所の皆様、三代の学校長をはじめ三崎高校の教職員の皆様、同窓会長、PTA会長をはじめ保護者・OB・OGの皆様、三崎高校を支えていただいているNPOの皆様、塾バスを運行していただいた赤坂さん・桜井さん、出前塾でお世話になった伊方町の三中学校の皆様、特に研修会の講師を依頼していただいた浅野先生・中島先生・三次先生、ESD/SDGsの研修会に参加いただいた小中学校の先生方、町見郷土館の高嶋さん、私と妻の体調を守っていただいた校医・門田先生と医院の皆様、愛車の健康を回復していただいた松田モーターズの皆様、野菜や枇杷を頂いた教員住宅前の畑のご夫婦、塾生に柑橘をいただいた大岩様、近隣の皆様、八西TV、ローソンの店長・スタッフの皆様、Facebookにイネ！を毎回送っていただいた地元の皆様、地域おこし協力隊員各位、そして我が公営塾の優秀な三講師と、三崎高校の生徒諸君に、心から感謝申し上げたいと思います。ありがとうございました。

### 伊方町地域おこし協力隊facebook

各隊員が日替わりで更新し、それぞれの活動やイベント情報などを発信しています。ぜひご覧になって隊員たちと交流を深めてみてください。





今月の

# あの人この人

笑顔が絶えない場所

浅野 洋海さん - 平磯 -



1 訪れた方の感謝の色紙や手紙が飾ってある  
2 柑橘のボランティアの様子

浅野さんは、平磯地区で行われている国際交流プロジェクト「喜久家プロジェクト」を行っています。喜久家プロジェクトでは、海外の方や国内の若者ボランティアの方を募集して、共同生活をしながら、柑橘栽培のボランティアや町おこしの活動を行っています。

この活動が始まったのは15年前。浅野さんが、大阪から伊方町に帰ってきたときに若い方が少ないことに気づき、「町外から若者を呼ぶことで地元を活性化することができるのではないか」という考えから、このプロジェクトが始まりました。今までに38カ国もの国から人々が訪れ、人数は延べ1,000人を超えるそうです。またリピーターの方も多く、何回も訪れる人も少なくないそうです。

「『喜久家』とは、喜びがずっと続くような家という意味で名前を付けました。いろいろな人が集まった時に笑いが絶えないような場所にしたいというのが始まりです。訪れた方には、伊方町の魅力や人と人とのつながりの大切さを知ってほしいです。」と喜久家プロジェクトへの思いを語りました。



八西CATV放送日

5月2日(月) 18:30~

放送を見逃した方必見!

伊方町公式YouTube「佐田岬チャンネル」で今までの「あの人この人」の動画が見れます!



## 伊方町の人動き (令和4年3月末日現在)

増減事由は3月中

|    |         |        |
|----|---------|--------|
| 人口 | 8,597人  | (-47人) |
| 男  | 4,150人  | (-28人) |
| 女  | 4,447人  | (-18人) |
| 世帯 | 4,485世帯 | (-7世帯) |
| 出生 | 1人      |        |
| 死亡 | 14人     |        |
| 転入 | 38人     |        |
| 転出 | 72人     |        |



行政区別人口等の情報は、伊方町HP「伊方町オープンデータ」で公開中

### ご寄附のお礼

大阪府にお住まいのOさまから広報誌郵送費用にご寄附をお寄せいただきました。紙上から厚くお礼申し上げます。有効に活用させていただきます。

### まごころ銀行

次の方々から社会福祉協議会「まごころ銀行」へ善意のご寄附をいただきました。有意義に活用させていただきます。

- ・三崎中学校生徒会 様
- ・瀬戸中学校生徒会 様

### 誤記訂正

4月号で以下の通り誤りがございました。関係者の皆様に深くお詫び申し上げます。

○教育ニュース(23ページ)  
正:「信愛」 誤:「友愛」

### 新型コロナウイルス感染症関連情報

新型コロナウイルスに関する情報を伊方町ホームページ「新型コロナウイルス感染症関連情報」に掲載しておりますので、ご確認ください。

