

広報

# いかた -Ikata-

2020

# 12

NO.189



アサギマダラ飛来

今年も渡り蝶であるアサギマダラが  
佐田岬半島へやってきました。



# 令和2年度愛媛県原子力防災訓練を実施

## 伊方町民約1300人が実働避難訓練に参加



海上避難訓練の様子。三崎港から海上保安庁巡視船「いよ」に乗船する住民たち。三机港で巡視艇から巡視船へ乗り換え、大分市へ向かう予定でしたが、悪天候のため変更になりました。

10月22日、令和2年度愛媛県原子力防災訓練が実施され、愛媛県、近隣県（山口県、大分県、広島県、四国3県）、県内市町等自治体のほか、自衛隊、消防、警察などの関係機関と住民が参加しました。

町内では、住民の屋内退避訓練や車両や船舶等を利用した実動避難訓練の他、町災害対策本部の設置・運営訓練などを実施しました。また、災害情報や避難経路等の情報発信をFMラジオを使って実施しました。

### 訓練実施の目的

この訓練は、伊方原子力発電所において原子力災害が発生した場合に備え、災害対策基本法、原子力災害対策特別措置法及び愛媛県地域防災計画に基づき、発電所から30km圏内の住民の安全を確保するため、防災業務関係者及び地域住民が一体となって原子力防災訓練を実施し、緊急時における災害対策の習熟と防災関係機関の相互協力体制の強化を図るとともに、県民の原子力防災に対する理解を促進することを目的に実施しています。

### 事故の想定

県内で感染症が流行している状況下において、震度6強の地震が発生

し、運転中の伊方発電所3号機の原子炉が自動停止した後、全交流電源の喪失及び1次冷却材の漏えいが発生したことにより、原子炉格納容器の破損に至り、放射性物質の放出による影響が発電所周辺地域に生じたという想定で、感染症に対する拡大防止対策と原子力災害に対する防護措置を実施しました。

### 伊方町の主な訓練項目

- ① 町災害対策本部設置訓練
- ② 一時集結所運営訓練（伊方中学校 体育館、瀬戸総合体育館、三崎総合体育館）
- ③ 屋内退避訓練
- ④ 避難経由所の運営（松前町）
- ⑤ 原子力防護施設の稼働訓練
- ⑥ 避難住民の誘導、輸送、広報
- ⑦ 緊急時モニタリング訓練

### 町における訓練の特徴

県内で感染症が流行している状況下において、伊方地域、瀬戸地域、三崎地域それぞれで道路が寸断された状況を想定し、陸路による松前町への実働避難訓練と、海路による大分県への実働避難訓練を実施しました。

### 町内における訓練の流れ

6時30分	地震発生（想定） ▼伊方発電所 3号機 原子炉自動停止
6時32分	【事故通報】伊方発電所から警戒事象発生通報（想定）
6時35分	本庁5階に伊方町災害対策本部を設置（想定）
7時40分	▼伊方発電所 3号機1次冷却材漏えい発生、非常用炉心冷却装置一部注入不能
7時50分	【事故通報】原災法（※1）第10条（※2）通報
8時40分	▼伊方発電所 全交流電源喪失、非常用炉心冷却装置注入不能
8時50分	【事故通報】原災法第15条（※3）通報
9時40分	【事故通報】炉心損傷
9時50分	【事故通報】格納容器破損
14時30分	【事故通報】事故収束連絡

**防災行政無線** 原子力緊急事態宣言発出、PAZ及び予防避難工リアの住民に避難指示

※1 原災法：「原子力災害対策特別措置法」。原子力災害に対する対策の強化を図るための法律。



一時集結所（瀬戸総合体育館・三崎総合体育館）では、放射性物質防護機能を備えたクリーンエアドームを見学しました。



一時集結所では、避難住民の検温体調確認を行い、体調不良者を分離して避難を行いました。



松前公園体育館での受付の様子。人と人との距離を確保するなど、感染症対策を行いました。



フェリーで避難する住民は、三崎港でスクリーニングを行った後、佐賀関港へ出発しました。



日出町保健福祉センターにおいて、日出町の職員から説明を受けました。



松前公園体育館では、避難住民と一緒に物資受入訓練が行われました。



ガレキなど道路上の障害物の処理を行い、簡易な段差補修を行う道路啓開訓練を実施しました。



伊方港から八幡浜港への避難では、負傷者の搬送訓練も行いました。



愛媛県と宇宙航空研究開発機構（JAXA）共同の有人機とドローンの連携等に係る実証実験が伊方町役場前埋立場で行われました。中村知事や高門町長らが視察しました。



## 訓練の様子を 写真で紹介します

### 訓練の状況

10月22日午前8時30分から、町において原子力防災訓練を開始しました。

訓練は、午前6時30分に強い地震が発生、庁舎5階に町災害対策本部を設置、会議を開催。感染症対策を講じたうえで自然災害への対応と原子力災害への対応方針を決定し、各部が活動を開始した想定で進めら

れました。

午前8時50分、伊方発電所からの原災法第15条通報を受け、原子力緊急事態宣言が発出。PAZ及び予防避難エリアの住民への広域避難指示により、参加住民が松前町・大分県への広域避難訓練を開始しました。伊方地域、瀬戸地域、三崎地域の住民は陸路により松前町へ、道路寸

断により陸路避難ができなくなった住民の一部は、海路で大分県へ向かいました。

この他、要配慮者の避難訓練や学校、保育所における屋内退避訓練を実施しました。与佐地区においては、与佐防災センターへの屋内退避訓練と放射線防護設備の稼働訓練を実施しました。

※2 第10条：発電所付近で基準値以上の放射線量が検出された、またはその他の政令で定める事象が発生した場合、事業者は内閣総理大臣や自治体などに通報するよう義務付けられている。

※3

第15条：内閣総理大臣は原子力緊急事態が発生した場合、原子力緊急事態宣言を発し、必要な対策を講じなければならない。



## 三崎高校生が地域の魅力をPRするCMを制作



愛媛朝日テレビが実施する「ふるさとCM大賞 えひめ'21」に今年度は、三崎高校の「せんたん部 CM班」がエントリーしました。

今回のCMIは、町外から三崎高校にやってきた大西友美さんと宮地風花さんが中心となり制作しました。タイトルは「私が帰る場所<sup>ふるさと</sup>」で、2人が考えた伊方町の魅力をCMに込めています。自分たちで考えたストーリーをもとに絵コンテを作り、撮影を担当する八西CATVと打ち合わせを重ねました。「場面のつなぎを考えるのが難しかった」（大西さん）、「イメージを伝えるために絵コンテを何度も書き直した」（宮地さん）とCM制作の感想を話していました。10月18日の撮影では、主役として卒業生の向井恋菜<sup>れみな</sup>さんに協力していただき、町内各地で撮影を行いました。令和3年2月21日に審査会が行われ、その様子は3月に放送予定です。

## 秋の七草を見つけに行こう!! (放課後クラブ)

四季の草花を楽しもうと、秋の七草探しを10月21日、大久小学校の児童を対象に実施しました。春の七草とは対照的に、あまり知られていない秋の七草を紹介するため瀬戸公民館が企画、児童7人が参加しました。

児童たちは、七草は7種類の野草であること、春と秋の七草があり、春の七草はかゆにして食べ無病息災を願い、秋の七草は見て楽しむものと教わり、秋の七草を探しにリゾート地区や風車公園に出かけました。

リゾート地区では、大利さんのお宅の自然の庭を訪問しました。七草の藤袴や桔梗の他、草花や木々がたくさんあり、大利さんから草花を紹介してもらいながら庭を散策しました。花や葉の香りを嗅ぎ、柿をもぎ、小鳥に餌付けをしました。また、蜜を吸うホシホウジャクを蜂と勘違いして怖がるなど大忙しでした。

風車公園には藤袴が咲き、高原には沢山のススキが風に揺られていました。児童たちは、秋の七草探しをとおして故郷の美しさに感激していました。



地域の身近な話題をお届けします。皆さまからの情報をお待ちしています。  
総合政策課政策秘書室までご連絡ください。TEL38-2659

## 東日本大震災被災地との交流活動「さつまいもプロジェクト」

2011年3月11日に起こった東日本大震災。被災した宮城県気仙沼市立大谷中学校を応援するために、特産物のさつまいもを送る「さつまいもプロジェクト」が始まり、今年で10回目。昨年度までは、町内の有志との協働でしたが、今年度から三崎中学校単独の取組となりました。継続が危ぶまれましたが、PTAや地域ボランティアのみなさんの協力が後押ししてくれました。佐田にある農園も無償で貸していただきました。そして10月21日、イノシシの害にも遭わず、収穫のときを迎え、大収穫祭となりました。

人の手が加わるほど温かいものができるといいます。愛情がこもったもので、大谷中学校のみなさんが笑顔になってもらえたら、これほどうれしいことはありません。誰かと結ばれている。誰かの笑顔が見える。花は、花は、花は咲く。

(三崎中学校)



## 佐田岬の海の幸山の幸をPR!～軽トラマルシェ開催～

10月24日、佐田岬はなはなで軽トラマルシェが初開催されました。サザエのつぼ焼きやしらすピザ、はちみつや極早生みかんなど秋の味覚が並び、訪れた観光客にPRしました。軽トラマルシェは、今後も佐田岬はなはなで定期的に開催される予定です。



## 愛媛FCホームゲーム「伊方町の日」

10月25日、ニンジニアスタジアムにおいて愛媛FCホームゲーム「伊方町の日」が開催されました。今回は、新型コロナウイルス感染症対策のため、エスコートキッズやパフォーマンスは行いませんでしたが、伊方町を代表して高門町長とサダンディーが応援に駆けつけ、町の特産品をチームや来場者に贈呈しました。試合は、栃木SCを相手に0対1と惜敗を喫しました。





## 松山の高校生がしらす漁を体験



10月28日、松山商業高校地域ビジネス科2年生の生徒40人が(有)木嶋水産を訪れ、しらす漁を見学しました。同校では、授業や課題でスマートフォンを活用しており、今回生徒たちが撮影した写真でポスターを制作し、東京に掲示するそうです。沖合で仕掛けた網を巻き上げた後、陸に戻り、生徒たちの目の前でしらすを釜揚げにされました。「海がとてもきれいだった」「なかなかできない体験だったので楽しかった」と生徒たちは話していました。見学後には、塩成の砂浜を目の前に、獲れたてのしらす丼を味わいました。

## 転落した釣り客の人命を救助



大江地区において、消防協力者に対する感謝状贈呈式が開催され、大江の木村庄太郎さんと木村庄二さんに感謝状が贈呈されました。

9月29日15時ごろ、崖から転落した釣り客の母親から助けを求められた庄太郎さんが、庄二さんとともに所有する小型船舶で現場に向かい救助しました。転落したのは非常に危険な場所で、歩いて向かうのは難しく、2人の的確な判断と勇気により尊い命が助けられました。

## 伊方原子力広報センター出前授業

10月26日、瀬戸中学校で「子ども放射線出前セミナー」が開催されました。このセミナーは、公益財団法人伊方原子力広報センターが愛媛県より受託し、毎年伊方発電所から30キロ圏内の小中学校を対象に、放射線の基礎知識の普及のために行なっています。愛媛大学医学部客員准教授の増田晴造先生を講師に迎え、放射線の基礎的な話をはじめ、「霧箱」での放射線の飛跡の観察や、測定実験を通して放射線の特性を確かめました。

生徒からは「放射線がいろいろなものに利用されていることがわかった」「食べ物にも放射性物質が含まれていることがわかり驚いた」「放射線を正しく怖がりたと思った」等、感想が寄せられました。



地域の身近な話題をお届けします。皆さまからの情報をお待ちしています。  
総合政策課政策秘書室までご連絡ください。TEL38-2659

## 宇和特別支援学校から現場実習に来ました

10月19日から30日までの2週間、役場で宇和特別支援学校高等部2年生の古田拳聖君と村上良香さんの2名の現場実習生を受け入れました。新型コロナウイルス感染予防のための窓口の消毒、広報の発送、廃棄文書のシュレッダー処理、図書館業務、パソコンを使った業務、支所の清掃作業などを体験していただきました。2人とも丁寧に取り組んでいました。



## 「灯台記念日」佐田岬灯台一般公開



11月1日、灯台記念日の関連行事として佐田岬灯台の内部が一般公開されました。灯台内部には、過去に使用されていた電球やランプなどが展示され、松山海上保安部の職員から説明を聞くことができました。

この日の佐田岬灯台には県内外から多くの観光客が訪れ、一段と高い灯台からの眺めを楽しんでいました。

## 地域おこし協力隊新加入 ～伊方ならではの事業を～



新たな地域おこし協力隊として田中健介さんが大阪府からやって来ました。田中さんは、町内での事業を企画・提案することで、地域おこしに取り組みます。

田中さんは今後の抱負として「伊方町の大自然を生かした、合宿誘致や観光振興に取り組んでいきたい。『明るく・元気に・熱く』をモットーに頑張ります」と語りました。





## 「伊方町内でグローバルな交流を！」 ～伊方町ワールドツアーを開催～

11月1日、伊方町国際交流協会主催で「伊方町ワールドツアー」を開催し13人の方々の参加をいただきました。

この企画は、伊方町内の企業にお勤めの海外出身の方を対象に伊方町の歴史や文化を学んでいただき、伊方町への興味・関心を高めていただくことを目的として開催しました。今回は中国・ベトナムご出身の方の参加をいただき、コースは町見郷土館をスタートし、堀切大橋、佐田岬灯台、佐田岬はなはな、アコウ樹などを見学しました。

最初は、参加者の皆さんも緊張している様子でしたが、コースを巡る中で打ち解け、最後には出身や会社に関係なく楽しく会話していました。また、当日は佐田岬灯台が1年に1度だけ開放される日となっており、灯台の上に着くと歓声が上がっていました。伊方町の中で、国を越え、言葉の壁を越え参加者の皆さんが笑顔になれた素敵な1日となりました。

当協会では今後も海外から移住された方の拠り所としても機能すべく活動を行ってまいりますので、お困りの事などございましたらお気軽にご相談ください。



## 松山气象台と町の連携強化を確認



松山气象台の西村修司台長が、高門町長を訪問しました。西村台長と高門町長の間にはホットラインが設置されており、9月の台風10号の際には、西村台長から連絡が入りました。平成30年7月豪雨の振り返りなどについて説明を受けるとともに、有事の際に迅速な対応が取れるよう、气象台職員と町防災担当職員が平時から連携を密にすることを確認しました。

## 安田 大氏 (元瀬戸町議会議員)

### 高齢者叙勲【旭日単光章】を受章



元瀬戸町議会議員として地方自治の発展と地域住民のために尽力されたとして安田大氏（瀬戸）が「旭日単光章」を受章されました。

安田氏は、昭和59年8月に瀬戸町議会議員に初当選し、4期16年間の永きにわたって務められ、この間、議長・総務常任委員長・建設常任副委員長などを歴任し、地方自治の伸展に尽力されました。また、新町民センターの建設などに大きく貢献した功績により、この度の受章となりました。



# 練習の成果を！！

## ～西宇和郡小学校陸上運動記録会～

10月15日、瀬戸中学校グラウンドにおいて小学校陸上運動記録会が開催されました。

保護者等大勢の声援をうけながら、どの選手もおもいきり力を発揮しました。結果（上位入賞者）は以下のとおりです。



男子400mリレー

### 令和2年度 西宇和郡小学校陸上運動記録会 成績一覧表

種目	第1位			第2位			第3位				
	氏名	校名	記録	氏名	校名	記録	氏名	校名	記録		
男子	60m	大澤 圭尚	九町	8"7	黒田 壱琉	伊方	8"9	菅原 快	大久	9"2	
	100m	大澤 圭尚	九町	14"0	黒田 壱琉	伊方	14"5	小枝 稜空	三崎	14"8	
	60mH	小枝 稜空	三崎	10"2	竹本 匠佑	伊方	10"3	藤川 結輝	大久	10"8	
	400mR		三崎	60"7		伊方	61"1		大久	64"1	
	走り幅跳び	村市 倫太郎	三崎	3m93	藤川 結輝	大久	3m86	石本 陽樹	三崎	3m53	
	走り高跳び	松下 大弥	伊方	1m25				兵頭 悠	伊方	1m15	
		村市 倫太郎	三崎	1m25							
	ソフトボール投げ	辻 智基	伊方	54m67	菅原 快	大久	52m72	行天 遼	伊方	48m59	
	女子	60m	大黒 麗美	伊方	9"5	菊池 小優季	九町	9"7	清家 佳織	三崎	9"9
		100m	大黒 麗美	伊方	15"4	菊池 あず	伊方	15"9	渡邊 琉空	九町	16"1
60mH		菊池 小優季	九町	11"5				山本 みら	三机	12"5	
		三浦 渚桜	伊方	11"5							
400mR			伊方	62"4		九町	64"5		三机	69"0	
走り幅跳び		西村 羽詩	伊方	3m55	大澤 姫乃	九町	3m41	西村 心	九町	3m39	
走り高跳び		清家 佳織	三崎	1m15	木戸 聡美	伊方	1m10	宇都宮 結空	伊方	1m05	
								根来 里帆	九町	1m05	
ソフトボール投げ	平家 沙奈	伊方	41m78	中村 媛華	三崎	41m08	吉平 花穂	伊方	36m06		

## 佐田岬観光まちづくり通信

問 産業課観光商工室 TEL38-2657



佐田岬ワンダーイルミネーション点灯式

12.5(土) 17時～ 伊方町役場前埋立地

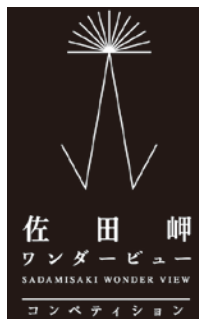

佐田岬  
ワンダービュー  
SADAMISAKI WONDER VIEW  
コンペティション



佐田岬ワンダーナイト

12.19(土) 17時～ 佐田岬はなはな

12月5日(土)に、佐田岬ワンダーイルミネーション点灯式を開催します。お菓子のプレゼントや地域団体によるフードコーナー、ミニライブを予定しています。クリスマス衣装での来場大歓迎！！また、12月19日(土)は、伊方町の動画コンペ「サダワン」の表彰式を開催。会場では210インチの大型ビジョンで迫力のある映像を楽しめます！キッチンカーやフードコーナーも予定していますので、ぜひ会場へお越しください。

詳細はサダワン公式サイト、役場HP、FB(佐田岬あわせプロジェクト)をチェック！

## 第72回人権週間のお知らせ

12月4日(金)から12月10日(休)までは、「第72回人権週間」です。

松山地方法務局および愛媛県人権擁護委員連合会では、「『誰か』のことじゃない。」を啓発活動重点目標とし、人権尊重思想の普及高揚を図っています。

この機会に、人権意識を高め、相手の気持ちを考え、違いを認め合う心を育てましょう。

人権問題でお困りの方は、みんなの人権110番(0570-003-110)までご相談ください。

詳しくは、松山地方法務局(089-932-0888)までお問い合わせください。



## 健康ポイントを貯めて、特典をゲットしよう！！

伊方町では、町民の健康づくりを応援するため「伊方町健康ポイント事業」を昨年度より行っています。楽しく健康づくりに取り組んでお得な特典をゲットしましょう。

### ◆参加方法

- ①伊方町健康ポイントカードを受け取る  
★特定健診の集団健診会場や担当窓口で配布します。
- ②健康ポイントをゲットする
- ③アンケートに回答し、健康ポイントカードを提出する  
★10ポイント貯まったら、特典と交換できます。
- ④特典が自宅に届く

**時** 令和3年3月1日(月)まで

**対** 19歳以上(年度末時点)の伊方町民で、期間中に健康診査(人間ドック含む)を受けた方

### ◆特典

伊方町地域商品券1,000円分

**問** 町民課医療対策室 TEL38-2653

## 健康診査で生活習慣病の予防・早期発見！ 1年に1回 特定健診を受けましょう！！

特定健診とは、40～74歳の方を対象に実施する、メタボリックシンドローム(内臓脂肪症候群)に着目した健康診査です。

伊方町では、集団健診(6～9月頃実施)や日曜健診(年2回)を各地区集会所等で実施していますが、集団健診で受診されなかった方は、医療機関でも特定健診を受診できます。(個別健診)

40～74歳の国民健康保険加入者及び75歳以上の方は、伊方町が発行している受診券を利用すると、血液検査と尿検査を中心とした基本的な検査が令和3年1月31日(日)まで無料で受けられます。

### ◆個別健診申込方法

受診を希望する医療機関へ、電話で直接ご連絡ください。町内外の医療機関で受診できます。個別健診を受診できる町外医療機関は、伊方町ホームページをご確認ください。

<https://www.town.ikata.ehime.jp/site/kokuho/3521.html>

### ◆健診当日の持ち物

- ①受診券 ②保険証 ※基本健診は無料です。

### ◆その他

- ・受診券は人間ドックでも利用できます。
- ・受診券発行希望の方は、令和3年1月18日(月)までに伊方町中央保健センターまたは医療対策室へご連絡ください。
- ・受診券の利用は1人につき年度中1回です。

### ◆令和2年度 受診券有効期限

令和3年1月31日(日)

**問** 町民課医療対策室 TEL38-2653  
中央保健センター TEL38-1811

## 上水道をご利用のみなさまへ

### メーターボックス周りはきれいにしておきましょう！

水道メーターは、水道料金の算定のために毎月検針をおこなっています。

普段から次のようなことにご協力をお願いします。

- ・メーターボックスの上に駐車したり、荷物などをのせたりしないでください。
- ・犬などはメーターや出入口から離してつないでください。
- ・メーターボックスに庭木などがかからないようにしてください。

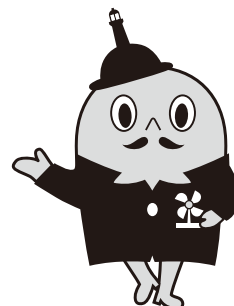

**問** 上下水道課上水道室 TEL38-2663



## 令和3年度採用 伊方町会計年度任用職員を募集します

伊方町では、令和3年度採用の会計年度任用職員を募集します。

### ◆主な募集職種

事務職員、看護師、看護助手、保育士、調理員、介護認定審査調査員、介護支援専門員、作業所指導員、学校用務員、図書館司書、子育て支援員、学童クラブ支援員、精神保健福祉士、特別支援教育支援員、地域環境対策作業員、支所清掃員、宿直員 等（詳細はお問い合わせください。）

### ◆受験資格

- ・地方公務員法第16条各号のいずれにも該当しない者
  - ・採用後に町内に居住できる者 ※一部資格職を除く
  - ・町税等、伊方町に納付すべき公共料金等に滞納がない者（本人及び配偶者）
  - ・その他、募集職種ごとに定められている応募資格を満たす者
- ※過去に伊方町の臨時職員として勤務していた方も応募可能です。

### ◆応募受付期間

12月1日(火)～12月18日(金) ※当日消印有効

### ◆採用日及び任用期間

- ▶採用日 令和3年4月1日
- ▶任用期間 令和3年4月1日から令和4年3月31日までの1年間

◎募集人数や業務内容及び選考試験等に関する詳細については、伊方町ホームページをご覧ください。総務課総務管理室までお問い合わせください。

### ◆申込方法

必要書類を持参もしくは郵送

申 総務課・瀬戸支所・三崎支所  
問 総務課総務管理室 TEL38-2655

## 高齢者向けスマホ教室開催について

新型コロナウイルス感染症の拡大など社会環境が急激に変化する中、愛媛県が楽天グループと協働し高齢者のITスキル向上を目的としてスマホ教室を開催します。

- スマホをお持ちでない方には、お試し端末をご用意しておりますので、お気軽にご参加ください。
- スマホをお持ちの方も参加いただけます（機種及び携帯電話会社は問いません）。
- ご家族やご友人とご一緒に参加していただくことも可能です。

例えばこんな方にオススメです。

- ・不安がある、使い方がわからない
- ・ちょっとした気になることがあるが、気軽に聞ける人がいない
- ・便利なアプリを知りたい など

※当日はマスク着用のうえご参加ください。

時 12月18日(金) ①11:00～ ②13:30～ ③15:30～

所 ①三崎支所 2階多目的室 ②瀬戸町民センター 2階会議室 ③伊方町民会館 2階視聴覚室

対 65歳以上の方 定 各20人程度 料 無料

### ◆申込方法

楽天シニアサポートデスク (0120-169-429) へ電話による事前予約制

### ◆取得支援

愛媛県内のスマホ未保有者1,000人（先着）に端末代最大1万円を支援します（対象機種限定、その他条件あり）。

※県内在住の65歳以上の方が対象で、スマホ教室への参加が必須です。

詳しくは愛媛県Webページにてご確認ください。下記キーワードで検索してください。

「愛媛県 高齢者 スマホ教室」

問 楽天シニアサポートデスク TEL0120-169-429

時 とき 所 ところ 内 内容 対 対象 定 定員 料 金額 申 申し込み 問 問い合わせ HP ホームページ



## 就学援助制度のお知らせ

伊方町では、経済的理由により就学困難な児童生徒について、小学校及び中学校における義務教育の円滑な実施に資することを目的として就学奨励のために必要な援助を実施しています。

### ◆認定基準（いずれかに該当すること）

- (1)生活保護の停止又は廃止となった方
  - (2)町民税非課税世帯の方
  - (3)母子・父子家庭対象の児童扶養手当を支給されている方
- ※(1)～(3)以外でも特別な事情のあるご家庭は学校にご相談ください。

### ◆援助内容

学校給食費、学用品費・通学用品費・校外活動費、野外活動費、修学旅行費、医療費など

### ◆申請の方法

まず、お子さまが在学している（または入学する）学校にご相談ください。

### ◆申請の受付時期

	学年	申請の受付時期
当初認定 (年度当初(4月)から 認定される場合)	在学中の児童生徒 (新1年生以外)	令和3年1～2月頃
	新1年生	令和3年4月まで (この時期を過ぎると支払えない援助費があります ので、ご注意ください。)
追加認定 (年度の途中から 認定される場合)	すべての学年	原則として随時受付 (認定の時期により、金額が減ったり支払いができ なくなる援助費があります。)

問 お子さまが在学している（または入学する）学校  
または教育委員会事務局学校教育室 TEL38-2660

※認定基準に該当していても、世帯全員の収入等が一定の基準を超え、要保護に準ずる程度に困窮していると認められない場合等は、教育委員会の審査の結果、認定されない場合がありますので、ご承知ください。また、援助が必要と認められた場合でも、経済状態あるいは家庭状況等の変動により援助の必要がなくなったと判断した場合は、年度の途中でも援助を中止することがあります。

## 釣ったふぐの素人調理はやめましょう！！

### ～12月は、ふぐ中毒防止月間です～

ふぐ中毒による事件のほとんどが、家庭における素人調理が原因です。

ふぐを安心しておいしく食べるために、以下のことを守りましょう。

### ◆フグを自ら調理することは非常に危険です！

ふぐは、種類によって食べられる部位が異なるので、専門の知識がないと、ふぐの鑑別は難しく、またふぐの処理についても高度な知識と技術が必要です。家庭での素人調理は絶対にしないでください。また、釣ったふぐを人にあげることもやめましょう。

### ◆最悪の場合、死亡するおそれがあるので絶対にしないでください！

ふぐ毒はテトロドトキシンと呼ばれ、猛毒の青酸カリの約1000倍の毒力がある恐ろしいもので、加熱などの調理では分解されません。この毒のある部分を食べてしまうと、20分～3時間でしびれやおう吐などの中毒症状を起こし、最悪の場合は死亡します。

### ◆釣ったふぐの調理は、「ふぐ取扱者」の資格のある方に依頼してください！

県内でふぐをさばいて、有毒部位を除去するには「ふぐ取扱者」の資格が必要となっています。釣ったふぐの調理は、資格のある方をお願いしてください。また、資格がない人が処理をしたふぐをもらわないようにしてください。

時とき 所ところ 内内容 対対象 定定員 ¥金額 申申し込み 問問い合わせ HPホームページ

## 中小企業振興資金利子補給制度の申請について

町では、中小企業の振興に資することを目的に、予算の範囲内で利子補給する制度を設けています。令和2年中の対象資金について商工会が取りまとめますので、申請漏れのないよう**令和2年12月7日(月)**までに商工会で申し込み手続きを行ってください。

※「新型コロナウイルス感染症特別貸付」をご利用の事業者につきましては、国からの利子補給（3年間）が終了した4年目以降（最長7年間）の利息が町からの利子補給の対象となります。対象の事業者につきましては、金融機関から送付されている「支払額明細書」等を伊方町商工会までご提出ください。

### ◆対象者

以下(1)～(3)の要件全てを満たす者

- (1)町内で中小企業を営んでいる個人または法人
- (2)町内に事業所または事業所を有し、商工会員である者
- (3)町税を完納した者

### ◆利子補給率

年率1%の範囲内（500万円超は500万円）

### ◆対象期間

融資期間（5年超は5年間）

### ◆対象となる融資制度

- ・伊方町中小企業振興資金制度の融資
- ・日本政策金融公庫の普通貸付および経営改善貸付制度の融資
- ・愛媛県中小企業振興資金制度の融資
- ・愛媛県商工会連合会の商工貯蓄共済制度の融資

### ◆手続き先

伊方町商工会

問 産業課観光商工室 TEL38-2657  
伊方町商工会 TEL38-0809

## 愛媛で食べよう Go To Eat キャンペーン

新型コロナウイルス感染症の拡大以来、厳しい状況に置かれている飲食店を応援するため、「愛媛で食べよう Go To Eat キャンペーン」を展開しています。購入額の25%を上乗せしたプレミアム付飲食券を販売。愛媛県全体で発行総額は100億円（うち、国給付金25億円）。町民の皆様の御利用で飲食店を支え、農林水産物の消費拡大に御協力をお願いします。

### ◆食事券販売

時 10月23日(金)～令和3年1月31日(日)

所 伊方郵便局、三崎郵便局、瀬戸郵便局、県内のフジ、セブンスター等

### ◆食事券利用

時 10月30日(金)～令和3年3月31日(水)

所 県内の飲食店（事前に登録された店舗で利用可）

### ◆購入について

4,000円（額面5,000円分：500円×10枚）

※一人当たり1回の購入は5セットまで  
なくなり次第終了

問 Go To Eat キャンペーン 愛媛事務局  
TEL089-945-3220

HP <https://www.goto-eat-ehime.com/>

サンシャイン

マーケット

イン

エヒメ

## SUNSHINE MARKET in EHIME 開催

県では、コロナ禍におけるイベント中止により、販売機会が減少した生産者を支援するため、新しい生活様式の中で、農産物等を販売するオンライン・イベント「SUNSHINE MARKET in EHIME(サンシャイン マーケット イン エヒメ)」を開催中！

ぜひ特設サイトからご参加いただき、生産者自慢の逸品をお買い求めください。

県産品が当たるプレゼント等様々な企画を用意しています。

### ◆特設サイト開設期間

11月21日(土)～12月20日(日)

（特設サイト終了後も、生産者個別ECサイトで引き続きお買い求めできます。）

問 県ブランド戦略課

TEL089-912-2541

HP <https://bit.ly/3nWpGOo>



時 とき 所 ところ 内 内容 対 対象 定 定員 ￥ 金額 申 申し込み 問 問い合わせ HP ホームページ



## 伊方発電所の状況

### ① 運転状況について（令和2年10月末日現在）

- 伊方1号機（廃止措置）
- 伊方2号機（運転終了）
- 伊方3号機（定格電気出力89万キロワット）  
第15回定期検査中



### ② 伊方発電所3号機中央制御室 光ファイバ温度監視装置（※1）の異常を示す信号の発信について

10月28日、伊方発電所3号機中央制御室にて光ファイバ温度監視装置の異常を示す信号が発信されました。調査した結果、中央制御室の光ファイバ温度監視装置内の光スイッチ（※2）の不調により、光信号の強度が通常よりも若干低下していることを確認しました。

なお、光信号は温度監視に必要な強度は保たれており、火災感知機能に支障がないことを確認すると共に、現場調査が完了するまでの間は、現地に監視人を配置し、火災のないことを監視していました。

四国電力（株）では、今後、詳細に調査を行うこととしております。

本事象によるプラントへの影響および周辺環境への放射能の影響はありません。

- ※1 ケーブルトレイ等における火災の発生を早期に感知するため、光ファイバケーブルにより周囲の空気温度を計測・監視する装置
- ※2 光信号の切り替えを行う装置

## 土砂災害警戒区域の指定における説明会のご案内

愛媛県では、これまで土砂災害警戒区域等の調査を進めてきたところ、令和2年3月に全ての調査が完了しました。今後は、この調査に基づき土砂災害警戒区域等に指定することとなりますので、これに先立ち、指定区域の内容について、下記のとおり説明会を開催します。

説明会はオープンハウス方式で開催しますので、ご都合のいい時間に合わせて、お気軽にご参加ください。

### 【説明内容】

- ・土砂災害防止法について
- ・土砂災害警戒区域及び土砂災害特別警戒区域について

**時** 12月19日(土) 9時～15時

**所** 伊方町役場6階 大会議室



**問** 県南予地方局八幡浜土木事務所河川港湾課  
TEL22-4111（内線424）

## 令和2年度コミュニティ助成事業

地域活動を実践する団体が、令和2年度宝くじ助成により事業を行いました。



宝くじ助成事業とは、コミュニティ活動に必要な備品の整備、安全な地域づくりと共生のまちづくり、地域文化への支援や地域の国際化の推進及び活力ある地域づくりなどに対して助成を行います。財源には、宝くじの普及広報事業費として受け入れる宝くじ受託事業収入が充てられています。

### 【三崎地区秋祭り用具整備】

秋祭りは、三崎地域の年中行事の中で一番楽しみとなっている行事で、地区の有志、子どもたちと協力しながら、郷土伝統芸能である獅子舞の保存・伝承活動を行っています。

今回は、古くなった獅子舞の備品一式を新調しました。

年金ひろば

11月30日は「年金の日」

日本年金機構では、11月を「年金月間」、11月30日(いいみらい)を「年金の日」とし、国民の皆様に公的年金制度への理解を深めていただくための啓発活動に一層力を入れています。

この機会に日本年金機構の「ねんきんネット」で、ご自身の年金保険料納付記録や将来の公的年金受給見込額等を確認してみませんか。このサイトは政府の「マイナポータル」からも利用できます。

また、厚生労働省では、年金制度をわかりやすくお伝えするために「ねんきんポータル」というサイトを開設しています。

詳しくは、インターネットで「ねんきんネット」や「ねんきんポータル」と検索ください。

**申問** 宇和島年金事務所 (代表) TEL0895-22-5440  
町民課住民生活室 TEL38-2653

12月3日～9日は障害者週間です

この「障害者週間」は、国民の間に広く障害者への福祉について関心と理解を求めると、障害者の社会参加意欲を高めるために、障害者基本法で定められたものです。障害について理解を深め、障害の有無にかかわらず、人格と個性を尊重し、ともに支え合い、共に生きる社会をつくりましょう。

週間に合わせて障害者施策の一部であるヘルプマークについて、ご紹介します。ヘルプマークとは、援助が必要な方のためのマークです。外見からは分からなくても援助が必要な方がいます。このマークを見かけたら、電車内で席を譲る、困っているようであれば声をかける等、思いやりのある行動をお願いします。



助け合いのしるし  
ヘルプマーク

**問** 保健福祉課福祉対策室 TEL38-0217

町営住宅入居者募集

番号	団地名	場所	募集戸数	間取り	月額家賃 (※1)	建築年度
①	赤崎荘	湊浦	1戸	3K	12,800円	昭和53年
②	久木尾団地	湊浦	1戸	3DK	19,600円	昭和55年
③	和喜団地	湊浦	1戸	3DK	24,500円	昭和57年
④	湊団地	湊浦	3戸	3DK	22,200円	昭和57年
⑤	三机団地	三机	2戸	3DK	24,900円	昭和57年
⑥	上倉団地	上倉	3戸	3DK	34,400円	平成6年
⑦	砂田団地	二名津	4戸	3DK	21,100円	平成1年
⑧	水口団地	二名津	1戸	3DK	9,800円	昭和58年
⑨	西部団地	申	1戸	3DK	12,340円	昭和61年
⑩	湊中団地	湊浦	1戸	3DK	20,300円	平成2年
⑪	塩成振住宅	塩成	1戸	2DK	25,100円	平成5年
⑫	三机休石団地	三机	2戸	3LDK	22,500円	平成5年
					4,000円	平成10年

(※1) ①～⑩の家賃は所得に応じた額になります。  
⑪・⑫の家賃は定額です。

◆申込期限

12/4(金)17時まで(申し込み多数の場合は抽選になります)

◆入居資格

収入基準や地方税等公共料金の滞納がないこと等の基準を満たす必要がありますので、詳しくはお問い合わせください。

◆その他

入居決定後、修繕期間が必要な未修繕物件も含まれます。詳しくはお問い合わせください。

◆申問

建設課建設管理室  
TEL 3812656



# 12月 暮らしのカレンダー

1	火	
2	水	
3	木	
4	金	犬・ねこ
5	土	佐田岬ワンダーイルミネーション点灯式(役場前埋立地17:00~)
6	日	防災デー
7	月	
8	火	
9	水	
10	木	人権の日
11	金	給食サービス事業(町見地区) 犬・ねこ
12	土	愛媛オレンジバイキングス公式戦(伊方スポーツセンター14:00~) 児遊館DVD上映会(児遊館①10:00~②14:00~) ピップスおはなし会(図書館13:30~)
13	日	愛媛オレンジバイキングス公式戦(伊方スポーツセンター14:00~) 人権フェスタ2020いかた(瀬戸町民センター10:00~)
14	月	
15	火	夜間納税相談日(本庁税務室17:15~20:00)
16	水	

17	木	献血(伊方町役場前) えひめ防災週間 ~23日 シェイクアウトえひめ(11:00~)
18	金	給食サービス事業(伊方地区) 犬・ねこ
19	土	佐田岬ワンダーナイト(佐田岬はなはな17:00~)
20	日	
21	月	えひめ防災の日
22	火	
23	水	佐田岬半島の自然スライド上映会(町見郷土館19:00~)
24	木	
25	金	2学期終業式(全小・中学校) 犬・ねこ
26	土	ピップスおはなし会(図書館13:30~)
27	日	休日納税相談日(本庁税務室9:00~17:00)
28	月	消防年末夜警 ~30日
29	火	
30	水	
31	木	

犬・ねこ 犬、猫引取日(役場、瀬戸・三崎支所、町見出張所へ9:00までに)

## 宇和島年金事務所 出張相談

時 12/4(金)・12/25(金) 10:00-15:30

所 八幡浜商工会議所

申 宇和島年金事務所 Tel.0895-22-5569 ※要予約

## 献血のお知らせ

病气やけがなどで輸血を必要としている患者さんの尊い生命を救うため、日本赤十字社では、16歳から69歳までの健康な方に献血のご協力をお願いしています。ただいま、愛媛県の血液がたいへん不足しておりますので、ひとりでも多くの方の献血をお願いいたします。なお、感染防止対策のため、マスク着用のうえおこしください。

時 12月17日(木) 午前 10:00~12:00  
午後 13:00~16:00

所 伊方町役場前

## 12月 暮らしの相談事業開催日

- 3(木) 心配ごと相談  
伊方町民会館 13:00~16:00
- 13(日) 特設人権相談所  
瀬戸町民センター 10:00~12:00
- 15(火) 消費生活相談  
役場1階相談室 9:00~16:30
- 16(水) 当番司法書士事務所  
三崎支所 13:30~16:00
- 17(木) 行政相談所  
町見公民館 13:00~16:00  
心配ごと相談  
町見公民館 13:00~16:00
- 18(金) 心配ごと相談  
三崎保健福祉センター 9:00~11:30  
心配ごとと法律相談  
町見公民館 14:00~17:00

※心配ごとと法律相談は【予約制】です。相談を希望される方は、相談日の前日までに社会福祉協議会本所(Tel 38-2360)へ予約をお願いします。  
ものわずれ相談、各種保健事業については、P25健康ひろばでご確認ください。

## 12月のごみ収集日

	伊方A	伊方B	伊方C	瀬戸A	瀬戸B	三崎A	三崎B	三崎C
可燃ごみ	月・木	火・金	水・土	月・木	火・金	月・木	火・金	水・土
埋立ごみ	1	2	7	1	2	1	2	7
びん類	22	23	28	22	23	22	23	28
かん類	15	16	21	15	16	15	16	21
ペットボトル	4・18	5・19	3・17	4・18	5・19	4・18	5・19	3・17
プラスチック	11・25	12・26	10・24	11・25	12・26	11・25	12・26	10・24
発泡スチロール	8	9	14	8	9	8	9	14
古紙・古着	2	7	1	9	14	16	21	15
有害ごみ	23	28	22	23	28	23	28	22

該当区分を下記で確認してください。

【伊方A】河内、湊浦、小中浦、中浦、川永田、豊之浦

【伊方B】奥、向、畑、須賀、久保、西、二見、加周、田之浦、古屋敷、鳥津、大成

【伊方C】大浜、中之浜、仁田之浜、伊方越、亀浦

【瀬戸A】三机、上倉、松之浜、大江、志津、小島、田部、神崎、高茂、リゾート

【瀬戸B】大久、川之浜、塩成、足成、高浦、佐市

【三崎A】須賀、中村、上、札場、杉山、中西、大西、赤坂、川之元、中尾、サザエバヤ、灘

【三崎B】高浦、佐田、大佐田、井野浦、明神、松、名取、釜木、平磯、二名津

【三崎C】与侈、串、正野

時 とき 所 ところ 内 内容 対 対象 定 定員 ￥ 金額 申 申し込み 問 問い合わせ HP ホームページ



# 年末年始の役場業務等のご案内

役場は12月29日(火)から1月3日(日)までお休みです。各施設の業務等についてお知らせします。

## ◇戸籍の届け出

死亡届や出生届などの戸籍の届出業務は、本庁または各支所(日直のみ)で宿日直者が受付を行います。

また、1月1日(金)は火葬が休業となりますのでご注意ください。

なお、各種証明書の休日交付を希望される方は、12月28日(月)16時までにお電話でご予約ください。

〈予約連絡先〉

伊方町役場 TEL38-0211

瀬戸支所 TEL52-0111

三崎支所 TEL54-1111

## ◇各診療所

12月29日(火)から1月3日(日)まで休診します。

緊急を要する症状の場合には、まずお電話で各診療所にご連絡ください。

〈連絡先〉

九町診療所 TEL39-1050

瀬戸診療所 TEL29-8811

串診療所 TEL56-0032

## ◇各公民館

12月29日(火)から1月3日(日)までお休みします。

## ◇図書館

12月28日(月)から1月4日(月)までお休みします。

## ◇児遊館・町見郷土館

12月28日(月)から1月4日(月)までお休みします。

## ◇地域巡回バス

12月29日(火)から1月3日(日)まで、車両の運行をお休みします。

## ◇ごみの収集

1月1日(金)から1月3日(日)までお休みします。1月4日(月)から、収集を行います。

◎年末年始のごみ収集を行わない期間にごみを出されますと、悪臭などで近隣の皆様のご迷惑となります。ごみ収集カレンダーをよくご確認の上、日時を守ってごみを出しましょう。

## ◇水道の故障

各家庭で、水道メーターから宅内側の水道管が破損した場合は、町指定業者に連絡して修理を行ってください。メーターより外側の水道管の破損を見かけた場合は、役場または各支所へご連絡ください。

## ◇その他

▶伊方スポーツセンター 問 TEL38-1100

12月28日(月)～1月4日(月)休館

▶亀ヶ池温泉 問 TEL39-1160

・温泉

※閉館30分前札止め

12月28日(月)～30日(水) 10時～22時

12月31日(日)～1月3日(日) 10時～19時

・レストラン ※閉店30分前ラストオーダー

12月31日(日)・1月1日(金) 11時～15時

1月2日(土)・3日(日) 11時～19時

▶道の駅 伊方きらら館 問 TEL39-0230

12月31日(日) 9時～15時

1月1日(金) 12時～17時30分

▶道の駅 瀬戸農業公園 問 TEL57-2321

12月31日(日)・1月1日(金)はお休みします。

▶観光交流拠点施設 佐田岬はなはな

問 TEL0120-133-004

1月1日(金)はお休みします。

▶瀬戸アグリトピア 問 TEL53-0002

年末年始は休まず営業します。

▶短期宿泊施設 亀ヶ池物語 問 TEL38-2659

12月28日(月)午後から1月4日(月)午前の間は、

営業及び予約受付業務をお休みします。

募集・お知らせ

令和3年度南予水道企業団会計年度  
任用職員募集

- ▼採用区分及び人数 水道管理技  
術員／1人
- ▼試験日時 応募者に別途通知  
12月下旬実施予定
- ▼試験会場 南予水道企業団事務  
局1階会議室
- ▼試験内容 個別面接
- ▼採用予定 令和3年4月より1  
年間
- ▼勤務地 南予水道企業団瀬戸浄  
水場
- ▼申込期間 12／1(火)～11(金)
- ▼※執務時間中必着
- ▼申込方法 郵送または直接提出  
詳細は南予水道企業団HPをご  
覧ください。
- 申問 南予水道企業団  
TEL 0895-2513222

放送大学入学生募集のお知らせ

放送大学は、4月入学生を募集  
しています。  
心理学・福祉・経済・歴史・文  
学・情報・自然科学など、約30  
0の幅広い授業科目があり、1科  
目から学ぶことができます。

全国に学習センターが設置され  
ており、サークル活動などの学生  
の交流も行われています。  
資料も無料で差し上げています  
ので、お気軽に放送大学愛媛学習  
センター（TEL089-92318  
544）までご請求ください。

出願期間は、第1回は2月28日  
まで、第2回は3月16日まで。

北朝鮮人権侵害問題啓発週間

毎年12月10日から16日は「北朝  
鮮人権侵害問題啓発週間」です。  
拉致問題その他北朝鮮当局によ  
る人権侵害問題に対する認識を深  
めましょう。

津軽三味線ミニコンサート開催

時 ①12／1(火)19時～  
②12／2(水)14時～  
所 ①二名津わが家亭（70席）②瀬  
戸アグリトピア（80席）  
料 全席自由席1000円※小中学  
生は無料  
内 津軽三味線全国大会優勝経験の  
ある渋谷和生さんによるミニコン  
サート。りんごのお土産付き・  
アップルパイの販売も開催。12／

2(水)19時からは、二名津わが家  
亭で「青森の酒と食」イベント  
も開催。

■申問 コーロク(株)（橋田）  
TEL 080-441817470  
瀬戸アグリトピア  
TEL 5310002

特別養護老人ホーム青石寮事務  
職員募集

- ▼採用区分及び人数 介護事務  
経験者／2人
- ▼試験予定日 令和3年1月9  
日(土)
- ▼試験科目 教養試験 適性検査  
作文試験 面接
- ▼合格発表 令和3年2月初旬
- ▼受付期間 12／1(火)～21(月)  
※土・日除く8時30分～17時  
15分
- ▼採用予定 令和3年4月1日
- ▼申込期間 12／1(火)～11(金)
- ▼申込手続、申請書類等詳細  
は、ホームページをご覧ください。  
くか、お問い合わせください。
- 申問 特別養護老人ホーム青石寮

瀬戸駅伝大会中止のお知らせ

新型コロナウイルス終息の見通  
しがつかない状況下において、参  
加者・運営スタッフの皆様の安全  
と感染拡大を考慮し、今年度の瀬  
戸駅伝大会を中止いたします。  
楽しみにしていただけたいという皆  
様に対し誠に残念ではございます  
が、ご理解くださいますようお願い  
申し上げます。

コロナ禍が過ぎ去り、安心して  
再開できるようになりましたら、  
変わらぬご支援を賜りますよう、  
重ねてお願い申し上げます。

働くみんなに、  
大きな安心。  
中退共は、半世紀で100万社以上の中小企業に  
ご利用いただいている国の退職金制度です。

**中退共** CHU TAI KYO  
小企業 退職金 共済 制度

**安全** 国の制度だから安心  
新規加入や掛金を増額する場合、  
掛金の一部を国が助成します。

**有利** 掛金は全額非課税  
手数料もかかりません。

**簡単** 社外積立て管理も簡単  
納付状況や退職金試算額を  
事業主さんにお知らせします。

詳しくはホームページをご覧ください。 中退共 検索

中退共 (独)勤労者退職金共済機構  
中小企業退職金共済事業本部 〒170-8055 東京都豊島区東池袋1-24-1  
TEL.03-6907-1234 FAX.03-5955-8211





# 南予地区人権・同和教育研究協議会参加報告

伊方町立三崎中学校 中島 慎二郎

「人権・同和教育とは、絆を結び、強めていく営みである。」

この言葉は、中学校教育分科会で、本校の取組の実践報告をさせていただいた私の最後の言葉です。子どもたちが、学校生活や社会生活を送る際、友達や家族、地域の方々等とのより良い人間関係づくりが不可欠だと考え、この言葉で発表を締めくくりました。

本校の実践報告の中で、多くの参加者の方々が関心を持たれた取組について紹介したいと思います。それは、東日本大震災の被災地である宮城県気仙沼市立大谷中学校との交流です。震災当初は、毛布や衣類、義援金などと一緒に応援メッセージを送りました。今は、お互いの中学校の生徒や行事の紹介、メッセージ等を添えて、三崎中学校の全校生徒で育てたさつ

まいもを大谷中学校に送っています。大谷中学校からは「大谷っ子米」を送っていただき、両校の交流が深まっています。

この活動には、遠くの友達のことを思うと同時に、三崎中学校生徒全員心がまとまり、身近な友達も大切にしていこうという教師の思いが詰まっています。また、震災の悲劇を風化させず、生徒に命の尊さを考えさせるというねらいもあります。昨年度で、伊方町有志の活動であった義捐イモプロジェクトが終了し、今年度は新たな場所で芋づくりを行いました。多くの保護者や地域ボランティアの協力を得て、5月から畑づくり等の作業を行い、10月下旬に芋掘りを実施しました。生徒からは、

「大谷中学校の皆さんのために心を込めて丁寧な作業しました。」

「三崎中のみんなと協力して、楽しみながら芋掘りができました。」

などの感想がありました。この活動を通して、三崎中と大谷中との絆、三崎中の生徒同士の絆を深めることができました。今後、11月下旬に、収穫したさつまいもを大谷中学校に送る予定です。これからも、教師自身が人権感覚を磨きながら、家庭や地域と一体となった人権・同和教育を進めていきます。



## 広報 文芸

### 俳句

#### 町見野の花句会

酔芙蓉裏に咲き満ち家壊し

川縁秀子

沖へ出る船に日の落つ秋の汐

岩井ふみえ

路地裏をかけて帰る子秋の暮れ

井上敦子

カレンダー一枚となり冬支度

得能利子

秋風や植えし野菜を寝かせつけ

得能嘉昭

五体籠め気合を入れてみかん摘む

西山美津子

### 三机句会

コスモス見る農夫二人で腰おろし

大野律子

母の日の花束母の手に余る

安田増子

沖に見る浦里包む青葉山

高地瑠美子

### 番匠句会

冬雲や血圧計る操りて

井上幸子

あれこれと語りて散歩萩の道

佐々木サチ子

愛犬と共に散歩す秋の暮れ

柏村ヨシ子

萩咲きし小道に一人とぼとぼと

溝口明美

毎日の不況ニュースコロナかな

結城励子

つわの花佐田の岬を黄に染めし

佐々木忠雄



# 伊方町移住・定住促進協議会だより

当町では、空き家バンクに登録する空き家や空き地を募集しています。

伊方町への移住を希望する方など、空き家をさがしている方がいます。

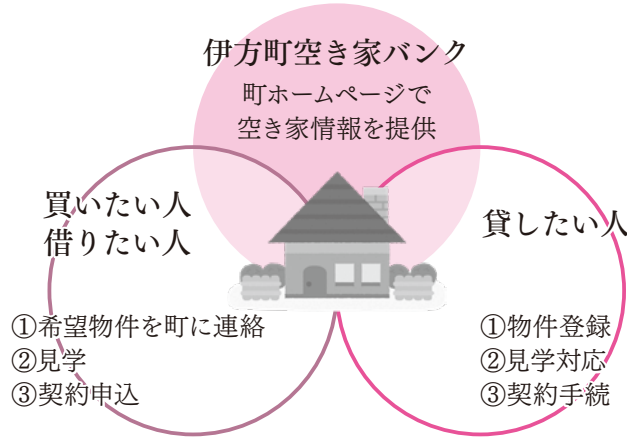

町内の空き家や空き地を「伊方町空き家バンク」へ登録しませんか？

なお、1月16・17日に東京で行われる「JOIN 移住・交流&地域おこしフェア」及び、1月30日に大阪で行われる「いなスタ(自分の“理想のいな暮らしスタイル”と“地域”のマッチングイベント)」において、空き家の利活用に関する相談を受け付けますので、ぜひご来場ください。

<伊方町空き家バンクホームページ>

<https://www.town.ikata.ehime.jp/akiya/search/search.php>



**問** 伊方町移住・定住促進協議会

〒796-0301 愛媛県西宇和郡伊方町湊浦1993番地1

TEL 38-2659 FAX 38-1373 E-mail ikata-iju-teiju@md.pikara.ne.jp

## 伊方 スポーツセンターだより



12月25日(金)に上の用紙を持参された方は、伊方スポーツセンタープールを無料でご利用頂けます。

- ◆**利用人数** この用紙1枚で3人まで利用可能
- ◆**時間** 1時間(9:00～12:00の間)
- ※小学3年生以下のお子様は必ず保護者の方と一緒に遊泳して下さい。大人1人につき子ども2人までです。必ずこの券をご持参ください。

### ★リラックスYOGA★

残りわずか

- 時** 毎週木曜日 19:20～20:20
- 開催期間** 11月26日～3月25日
- 1期(1ヶ月)単位の申し込みになります。
- 所** 伊方スポーツセンター3階会議室
- 定** 残り5人程度(定員になり次第締め切ります)
- ¥** 4回コース(1期4回) 2,100円
- 1回コース 740円

### スポセン休館日のお知らせ

12月の休館日は、7日(月)、14日(月)、21日(月)、28日(月)です。お間違えないようお願いいたします。  
 年末年始の休館は12月29日(火)～1月4日(月)です。  
 今年も、伊方スポーツセンターをご利用いただき、ありがとうございました。来年もよろしくお願いたします。

**申問** 伊方スポーツセンター TEL38-1100または38-0776

時とき 所ところ 内内容 対対象 定定員 ¥金額 申申し込み 問問い合わせ HPホームページ



# 三崎高校だより

## \*創立70周年記念式

10月31日(土)、軌跡(この足跡)がどこまでものテーマのもと、三崎高校の創立70周年記念式を実施しました。



ご祝辞を賜った伊方町長の高門清彦様をはじめ35名のご来賓の方々にご臨席いただき、伊方町内唯一の高等学校として70周年を迎えることができました。ことに感謝の気持ちでいっぱいです。これからも伝統を大切にしながら、未来に向けて学校の魅力化に取り組んでいきます。

## \*記念講演会

記念式に続いて青山学院大学人間科学部教授の樋田大二郎先生による記念講演会を実施しました。

高校の魅力化プロジェクト等の分野で最先端の研究をされている先生から三崎高校は町全体を学校とする学びができており、これからも自分らしさを大切にしながら地域に出て行ってほしいとアドバイスをいただきました。



## \*パネルディスカッション

講演会の後に樋田先生と伊方町の住民、教員、生徒、卒業生を交えてのパネルディスカッションも行いました。充実した学校生活を紹介するとともに地域協働活動の取組について考える良い機会になりました。



## \*70周年記念文化祭

11月1日(日)には前日の記念式に続いて記念文化祭を開催しました。3代目の「みさこう太鼓」で開幕し、アイ\*アンサンプルの皆様による弦楽四重奏コンサートが行われました。弦楽器の素敵な音色に魅了されるステージでした。



続いては本校吹奏楽部による演奏です。明るく元気なサウンドで会場を盛り上げてくれました。音楽に合わせダンスを披露してくれた男子生徒、合同演奏を行った川之石高校吹奏楽部の生徒にも大きな歓声が送られました。



次は三崎高校文化祭の一番の見どころといつてもいい合唱コンクールです。1年生から3年生までの各クラスが課題曲の校歌

とオリジナル曲の2曲を精一杯披露してくれました。本当に素敵な歌声で涙を滲ませながら聴いている方も見られました。

その生徒たちに影響を受けた卒業生の皆様



の皆様が飛び入りで校歌を披露することになり、様々な年代の卒業生の皆様と職員で校歌を熱唱しました。地域に愛される三崎高校ならではのシーンでした。

昼食のバザーも大盛況で、午後からは愛媛大学ダンス部との共同発表やクラス展示、生徒会企画イベント等で盛り上がりました。



ご協力いただいた皆様本当にありがとうございました。

『佐田岬民俗ノート』が  
本になりました



広報紙で連載している『佐田岬民俗ノート』が本になりました！表紙には「佐田岬七福神」がお出迎え。ふるさと佐田岬半島の多面的な魅力を発見してください♪A5判、141ページ、1冊800円、郵送の場合は送料180円となります。

新しい伊方町指定文化財決まる！



7月22日の伊方町文化財保護審議会の答申を受け、8月24日の教育委員会定例会を経て、正野の「野坂神社」が伊方町指定史跡に指定されました。

「野坂神社」はタコの抱えた光る玉を海士が引き上げた由緒でも知られますが、地元だけでなく歴代藩主や瀬戸内の周辺地域からの信仰も集めた点が評価されました。

佐田岬民俗ノート  
187

秋祭りの人形屋台

前回に続き秋祭り。町内の人形屋台について振り返ってみましょう。唐破風屋根で、二層で上段に人形、下段に囃子を乗せた四輪の人形屋台は、南予地方に特徴的な形態で、宇和島市吉田や八幡浜市保内等にも点在します。伊方町では現在三崎西組と伊方地域の湊浦・小中浦・中浦にあり（かつては九町東組にも江戸時代に作られた人形屋台がありました）、さらに三崎東組は町内で唯一、船の形に人形を載せた船形屋台があります。

三崎西組では「源氏車」と呼び、中に鎧を纏った源義経の人形を据え、三崎東組は「神宮丸」と呼んで櫂を持った平清盛の人形を置きます。どちらも周囲に掛け巡らせた幕が古色を帯びた逸品で、歴史を感じさせます。

伊方地域の三台は「お車」と呼び、人形は湊浦は「豊臣秀吉と子飼いの加藤清正」、小中浦は「五条大橋（牛若丸と弁慶）」、中浦は「神功皇后と武内宿祢」。小中浦では下段に実際に三味線と鼓の囃子方が乗って演奏しながら巡行しますし、各お車ともアイアイエーと呼ぶ唄を歌う若者たちを伴うのも特徴です。

注目すべきは小中浦のお車。その後方には山中で幼い義経に兵法を教える鞍馬天狗の場面を表した精緻な彫り物があります。その部材側面に「明治三十年八月」大坂市東區本町四丁目彫九代目小松源助と墨書が残されています。（写真）なんと江戸後期〜明治期にかけて関西一円の多くのだんじり・太鼓台の彫物を手がけ、一世を風靡した彫物師小松一門の九代目小松源助の作品なのです。ちなみに、中浦のお車にも彫り物の裏面に「細工人／大坂本町四丁目／小松源助」との墨書が確認できます。

人形・幕・彫り物と見所満載で、お囃子や唄も交えた華やかな人形屋台。来年はそろってお目見えますように。



町見郷土館から

佐田岬半島の自然スライド上映会(第160回)

時 12月23日(水) 19時～  
今月のテーマ

「冬こそバードウォッチング」

入場無料・お気軽にお越しください。

問 TEL・FAX 39-0241

(不在の場合) 38-2661生涯学習室

◆開館時間 9時30分～16時30分

◆休館 月曜日・祝日の翌日ほか



# 豊後交流

## 津久見市編

### 【津久見市の概要】

『セメントとみかんと野球のまち』として知られる大分県津久見市は、県の南東部に位置しており、豊後水道に面した海沿いのまちです。また、津久見湾の湾口部を囲うようにリアス海岸が半島部に延び、南の四浦半島の延長に保戸島、北の長目半島の延長に地無垢島、沖無垢島の3つの島が浮かんでいます。

本市では、学童からシルバー世代まで野球が盛んに行われており、各世代において全国や大分県で数々の好成績を収めています。特に大分県立津久見高等学校硬式野球部は、昭和42年春、昭和47年夏の2度の全国制覇を成し遂げており、今年の夏には「2020大分県高等学校野球大会」で見事32年ぶりに優勝を果たしました。

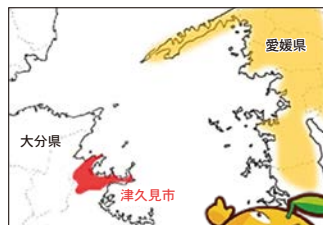

<基礎データ>  
●人口：17,969人  
(平成27年国勢調査)  
●総面積：79.50km<sup>2</sup>



津久見市公認キャラクター  
つくみん



### 【津久見市の観光】

街の真ん中にある「つくみん公園」の大型遊具や、イルカと触れ合える屋外型観光施設「つくみイルカ島」などにたくさんの観光客が訪れます。7月中旬に開催される「つくみ港まつり」では、九州でも有数の大型花火を目当てに、市内外から多くの人々が集まります。また、四浦半島では、10年以上に渡る河津桜の植樹活動により、九州で最も早く桜が開花する地域の1つとして知られるようになり、2月から行われる「豊後水道河津桜まつり」では、多くの来訪客で賑わいます。



「つくみイルカ島」



「つくみ港まつり  
納涼花火大会」



「四浦半島の河津桜」



「津久見ひゅうが丼」



「モイカ」



「津久見みかん」

その他の特産品などに関する情報はこちら



津久見市観光協会HP

### 【津久見市の特産品】

津久見市には、確かな品質が自慢の食材が豊富にあります。「津久見ひゅうが丼」は、マグロ遠洋漁業の基地として栄えた保戸島で考案された郷土料理です。また、津久見湾は「モイカ（アオリイカ）」の好漁場であり、バッテリー漁という昔ながらの漁法が今も残っています。「津久見モイカフェスタ（11月～1月中旬）」では鮮度抜群の旬のモイカを提供しています。そして、「ミカン」は津久見を代表する特産品で、年間を通じて様々な品種のミカンや加工品を味わえ、「ミカンの先祖木」と呼ばれる国の天然記念物に指定されている紀州ミカンの古木があります。

お問い合わせ

津久見市観光協会

☎0972-82-9521

津久見市 商工観光・定住推進課

☎0972-82-9542

## 介護者のつどい開催

**時** 12月10日(木)13時30分～15時

**所** 三崎支所 2階第1会議室

**対** 在宅で介護をしているご家族

**内** ①講話「認知症の症状と対応」

講師 認知症介護指導者・伊方町認知症地域支援推進員  
坂本 貴美子 氏

②参加者同士で交流、情報交換

申込締切：12月3日(木)

**問 申** 地域包括支援センター  
TEL38-2652・FAX38-0372



健康ひろばでは、健康に関する情報や行事をお知らせします。

## 12月1日は世界エイズデーです！

令和2年度世界エイズデーキャンペーンテーマ  
“知ってる!? HIVとエイズの違い”

治療法の進歩により、HIV陽性者はHIVに感染していない人と同等の生活を送ることが期待できるようになりました。しかし、現状はそうしたことが正確な情報として十分に伝わっているとはいえません。そのことがHIV感染を心配する人たちを検査や治療から遠ざけ、また、差別や偏見を招く要因の一つになっているとも言われています。

今年度の「世界エイズデー」キャンペーンテーマは、「知ってる!？」がキーワードとなっています。「知ってる!？」という問いかけを通じて、一人でも多くの方がHIV/エイズを自分のこととして考え、「HIVとエイズの違い」をはじめ、検査や治療、支援などHIV/エイズに関する知識を身につけるための契機としましょう。また、正しい知識の普及を通じ、HIV検査の受検促進や差別・偏見の解消につなげていきましょう。

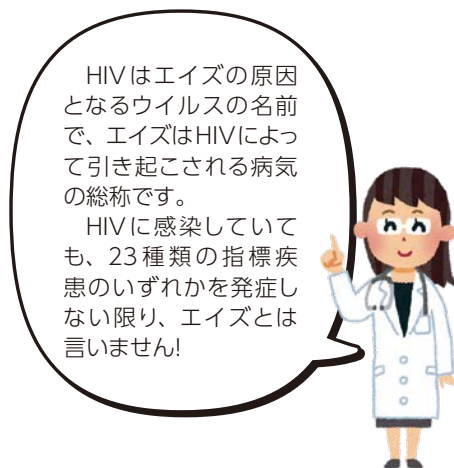

HIVはエイズの原因となるウイルスの名前で、エイズはHIVによって引き起こされる病気の総称です。

HIVに感染していても、23種類の指標疾患のいずれかを発症しない限り、エイズとは言いません!

**問 申** 中央保健センター  
TEL38-1811

### 保健センター12月の行事

名称	開催日	時間	場所	対象
心の健康相談	2日(木)	15時00分～16時00分	中央保健センター	全町
たんぽぽクラブ	9日(木)	9時30分～13時00分	瀬戸町民センター	瀬戸地域
オレンジ会	9日(木)	9時30分～14時30分	町民会館	伊方地域
清見クラブ	10日(木)	9時30分～13時00分	三崎保健センター	三崎地域
献血	11日(金)	10時00分～16時00分	役場前	全町
日曜健診	13日(日)	8時30分～10時30分	町民会館	全町

### 地域包括支援センター12月の行事

**問 申** 地域包括支援センター  
TEL38-2652・FAX38-0372

名称	開催日	時間	場所	内容
みかんカフェ	3日(木)	13時30分～15時30分	中央保健センター 2階研修室	交流会、レクリエーション等 ¥ 飲食費については、実費負担の場合あり
ものわすれ相談	3日(木)	13時30分～15時30分	中央保健センター	認知症地域支援推進員が認知症に関する悩みについて一緒に考えます。事前の予約をおすすめします。
	8日(火)		瀬戸町民センター	
	17日(木)		三崎支所	

**時** とき **所** ところ **内** 内容 **対** 対象 **定** 定員 **¥** 金額 **申** 申し込み **問** 問い合わせ **HP** ホームページ

## 児遊館 DVD上映会

児遊館では、毎月第2土曜日にDVD上映会を開催しています。  
今月のDVDは「ペット2」。



NYマンハッタンで飼い主のケイティと暮らすテリア系のマックスと大型犬デューク。ケイティは結婚し、息子のリアムが誕生。マックスはリアムが我が子のように可愛がるあまりいつも不安でいっぱい…。大人から子どもまで笑って楽しめる可愛いキャラクターとエモーショナルなストーリー。愛する家族(ペット)たちの、成長と勇気と絆に感動！



子育てNaviでは、子育てに関する情報や行事をお知らせします。

### 保健センター12月の行事

問 中央保健センター TEL38-1811

名称	開催日	時間	場所	対象
のびのび子育て相談	2日(水)	9時30分～	中央保健センター	全町
すくすく広場	7日(月)	10時00分～	中央保健センター	全町
乳児相談	18日(金)	10時00分～	中央保健センター	全町
あいゆう巡回相談	22日(火)	10時00分～	中央保健センター	全町

### スマイルルーム12月の行事

時 月～金曜日 9時30分～12時30分

問 保健福祉課こども政策室

所 伊方町生涯学習センター3階 児遊館内

TEL38-0217

名称	開催日	内容
リサイクル	4日(金)	時 10時～12時 所 中央公民館3階保育室 冬のお洋服を中心に準備しておきます。
育児相談	4日(金)	時 10時30分～11時30分 所 児遊館 保健師さんが来てくださいますので、ちょっとした困り事や心配な事を相談できます。身長・体重の測定もできます。
ベビーマッサージ ベビーマッサージ	15日(火)	時 10時～12時 所 中央公民館3階和室 事前予約をお願いします。
クリスマス製作	7日(月) 11日(金)	手形を使った製作をします。 期間中に来ていただいた方にはお菓子のお土産があります。

### 児遊館12月の行事

時 火～日曜日 9時30分～18時

問 生涯学習センター 児遊館

所 伊方町生涯学習センター3階 児遊館

TEL38-2668

名称	開催日	内容
DVD上映会	12日(土)	時 ①10時～ ②14時～ 「ペット2」

時 とき 所 ところ 内 内容 対 対象 定 定員 ¥ 金額 申 申し込み 問 問い合わせ HP ホームページ





湊  
浦

岩  
村

あゆむ  
歩  
ち  
ゃ  
ん

これからも元気に大きく育てね!

圭パパ・恵子ママより

# 初めてのお誕生日

初めてのお誕生日を迎えるお子さんを紹介するコーナーです。



## 九町保育所ふれあい広場



10月24日、九町保育所でふれあい行事が開催されました。このイベントは「よんでんグループふれあい月間」に合わせて毎年開催されており、保育所を通じて園児や保護者、地域の方々との交流を目的に伊方サービス(株)が行っています。この日は、園児12人とその保護者、伊方サービス(株)の社員らが参加しました。おもちゃ釣りやお菓子すくい、おばけたたきなどの縁日あそびを楽しみました。

## 《12月の小児科初期救急診療当番医》

診療時間 9時～12時  
14時～17時(※は18時まで)

日	医療機関および担当医師名		所在地	電話番号
6	みかんこどもクリニック※	廣井 一浩	八幡浜市白浜	0894-20-8800
13	八幡浜一次救急休日・夜間診療所※	愛大医学部	八幡浜市大平	0894-24-1199
20	おおくぼこどもクリニック	大久保一宏	大洲市徳森	0893-57-9366
27	亀井小児科	亀井 勲	大洲市東大洲	0893-24-3757
29	守口小児科※	守口 潤	八幡浜市産業通	0894-24-7770
30	おおむら小児科	大村 勉	内子町城廻	0893-44-7117
31	八幡浜一次救急休日・夜間診療所※	中原 務	八幡浜市大平	0894-24-1199
	大洲ななほしクリニック	戒能 幸一	大洲市東若宮	0893-25-7710

小児科初期救急診療当番医では、外科治療は対応しておりません。ケガの場合は、当日の外科系の当番医または救急病院をご利用ください。  
☆令和2年4月1日から、診療時間が9時～12時および14時～17時までとなりました。(※は18時まで)

# 図書館だより

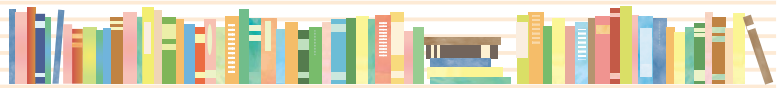

## 12月 図書館カレンダー

日	月	火	水	木	金	土
		1	2	3	4	5
6	7	8	9	10	11	12
13	14	15	16	17	18	19
20	21	22	23	24	25	26
27	28	29	30	31		

○…おはなし会 □…休館日

12月28日(月)～翌年1月4日(月)は、年末年始のため休館します。休館中に本・雑誌を返却される方は、生涯学習センター1階の返却ポストをご利用ください。CD、DVDは破損する恐れがあるため、5日以内に直接カウンターまでお持ちください。

### ◆ピップスおはなし会のご案内 ～ 12月のおはなし会 ～

**時** 12日(土)・26日(土)  
午後1時30分～

**所** 図書館 おはなしコーナー

**対** どなたでも参加できます♪

※日程や場所が変更になる場合があります。  
ホームページ等をご確認ください。

### 利用案内

■ 開館日時／火曜日～日曜日 9時30分～18時

■ 休館日／毎週月曜日（月曜日が祝日のときはその翌日も）  
祝日、月末図書整理日、年末年始・蔵書点検日

※町見公民館・瀬戸町民センター・三崎公民館で図書と雑誌の予約受取・返却ができます。

**問** 伊方町立図書館（伊方町生涯学習センター2階）

愛媛県西宇和郡伊方町湊浦1992番地

TEL (0894) 38-0607

**HP** <http://www.town.ikata.ehime.jp/site/tosyokan/>

### ◆『しあわせになる佐田岬半島の母さんのご馳走』が完成しました！



2020年9月末で地域おこし協力隊を退任された大久保玲香さんが作成した、『しあわせになる佐田岬半島の母さんのご馳走』を図書館で貸出しています。たこ飯、丸ずし、さつま汁など、昔ながらの郷土料理や、マーマレードの活用レシピなどが紹介されています。

## 新着図書

新しく購入した本は図書館ホームページからもご覧いただけます。

### 《 一般書 》



『懐かしの昭和ドライブイン』  
越野 弘之／著（グラフィック社）

《内容紹介》

地域で人気を誇る個性的な名店をはじめ、全国各地に残る昭和の雰囲気を感じるドライブイン109を紹介する。三崎ドライブインも掲載。

『とわの庭』	小川 糸／著
『浅草迄』	北野 武／著
『夜明けのすべて』	瀬尾 まいこ／著
『くちばみ』	花村 萬月／著
『龍神の子どもたち』	乾 ルカ／著
『アンと愛情』	坂木 司／著
『いつの空にも星が出ていた』	佐藤 多佳子／著
『草木で染める和の絵柄と模様』	染工房シゲタ／監修
『怖くて眠れなくなる化学』	左巻 健男／著
『もてなしとごちそう』	中村 安希／作
『いまはそれアウトです！』	菊間 千乃／著
『ゼロから1カ月で受かる大学入試面接のルールブック』	神崎 史彦／著
	ほか

### 《 児童書 》



『クリスマスツリーをかざろうよ』  
トミー・デ・パオラ／作  
(光村教育図書)

《内容紹介》

農園でクリスマスツリーにする木を切りました。それからクリスマスツリーにかざりつけをして…クリスマスツリーに関する雑学を物語で紹介。

『こたつうし』	かわまた ねね／作、長谷川 義史／絵
『てあらいまんとうがいひめ』	たあ先生／さく
『ぼうしくんのクリスマスプレゼント』	新井 洋行／作・絵
『わにのなみだはうそなきなみだ』	アンドレ・フランソワ／著
『ようかいむらのざくざくいもほり』	たかい よしかず／作・絵
『うまれたよ！フグ』	松沢 陽士／写真・文
『ふゆごもりのまえに』	ジャン・ブレット／作
『おとなのなかのこども』	ヘンリー・ブラックショー／さく
『一本の線をひくと』	藤川 幸之助／さく、寺田 智恵／え
『生きものつながらる石ころ探検』	盛口 満／文・絵
『すごいヤバい戦国武将図鑑』	小和田 泰経／監修
『土木のずかん』	速水 洋志／〔ほか〕共著
	ほか

**時** とき **所** ところ **内** 内容 **対** 対象 **定** 定員 **¥** 金額 **申** 申し込み **問** 問い合わせ **HP** ホームページ



# 伊方町地域おこし協力隊通信



## 三崎の民話が「日本昔話」に登場?

水産振興担当  
竹内 義博

☎ 三崎漁業協同組合  
TEL56-0111



南海放送と日本財団海と日本PROJECTの方々が三崎地区に伝わる民話を基に日本昔話のアニメを制作するため佐田岬灯台沖の黄金簪の取材にお見えになりました。

台風前の荒天・荒波のなかでの取材となりましたが、皆さんずぶ濡れになりながら沢山の写真撮影をされていました。

アニメの題材となる三崎に伝わる民話は「黄金簪と海賊」「金の玉を抱いた蛸」で2話の合作になるようです。

放映は来春1月～2月頃だそうです。どんなアニメになるのか楽しみです。



## 出前塾、始まりました。

三崎高校公営塾担当  
関本 岳朗

☎ 三崎高等学校  
TEL54-0550



三崎高校公営塾の理科講師、関本です。

10月に入り、三崎高校の公営塾講師陣が伊方町内の中学校に出張して、中学3年生の補習を行う「出前塾」が始まりました。今月は、三崎中学校へ「数学」担当の渡辺と「英語」担当の神宮が2回出前塾を行い、理科担当の私はサポートとして2人について行きました。

渡辺は元々塾講師としての経験もあり、安定した理解しやすい授業を展開していましたし、神宮は自身の留学経験や、言語というものの捉え方にまで言及したユニークな授業を展開し、教室を沸かせていました。生徒の皆さんも、いつもとは違う新鮮さがあり、良い刺激になったのではないのでしょうか。私は、授業についていけない生徒を見つけて、補助する役なのですが、今のところその心配はなく、ほとんど写真係に徹しています(笑)。

始まったばかりで、生徒たちとも打ち解けていませんが、今後もっと気軽に交流できるようになりたいと思います。また、今後は三崎中学校だけではなく、伊方中学校や瀬戸中学校にも出前塾に行くことが決まっています。伊方町の中学生の学力向上に少しでも貢献できればと考えています。

## 伊方町地域おこし協力隊facebook

各隊員が日替わりで更新し、それぞれの活動やイベント情報などを発信しています。ぜひご覧になって隊員たちと交流を深めてみてください。







今月の

## あの人この人

日本画「<sup>ほうどう</sup>萌動」が  
秋季県展会員優賞を受賞

小林 征子さん -二名津-



会員優賞受賞の「萌動」



小林征子さんの日本画の作品「萌動」が第69回秋季県展で会員優賞を受賞しました。槇の木から出た芽や動き出した蜘蛛を描いた作品で、春を迎えた生命が躍動する様子を表現しています。春先にみかん山を散歩した際に目にした景色を描いたそうです。「賞をいただくなんて考えておらず、とても驚きました」と受賞の喜びを語ってくださいました。

小林さんは、約30年前、退職を機に本格的に制作を始めたそうです。現在では、伊方と三崎でグループに所属し、制作活動を行っています。過去には旅行で訪れた外国の様子なども描いていましたが、最近は地元の景色を描くことが多いそうです。「直接見たものを描くのが1番。これからも好きなものを好きなだけ描いていきたいと思えます」と話してくださいました。

「あの人この人」のコーナーでは、さまざまな取り組みをしている住民の方を紹介し、役場総合政策課まで情報をお寄せください。

### 伊方町の人動き (令和2年10月末日現在)

増減事由は10月中

人口	8,949人	(-5人)
男	4,293人	(-8人)
女	4,656人	(+3人)
世帯	4,547世帯	(-2世帯)
出生	1人	
死亡	14人	
転入	16人	
転出	8人	

### 町内の交通事故 (10月) 令和2年度

人身事故…	1件	累計…	3件
傷者…	1人	累計…	3人
死亡…	0人	累計…	0人

### お礼

大阪府にお住まいの清水重長様から広報編集費用にとご寄附をいただきました。紙上から厚くお礼申し上げます。

### 編集後記

町の公式ホームページをリニューアルしました。リニューアルに合わせて、「いかた町民時計」というコーナーをスタートしています。いかた町民時計は、伊方町の魅力が詰まった写真を紹介するコーナーです。毎月テーマを決めて、住民の皆さんにたくさんの写真を投稿してもらいたいと考えています。みんなで町のホームページを作っていきましょう。