

広報

# いかた -Ikata-

2020  
**10**  
NO.187



# #E-佐田岬

## ハッシュタグキャンペーン

2020.9.11～2021.2.28

雄大な景色、豊かな歴史文化や食に溢れた佐田岬半島では、2020年からスポーツ型電動アシスト自転車E-BIKEがレンタルできるようになりました。これに合わせて、ハッシュタグキャンペーン「#E-佐田岬」を開催。E-BIKEに乗って佐田岬の魅力がたくさん写真におさめ、Instagramに投稿してステキな景品をゲットしましょう！詳しくは、E-佐田岬公式サイトへ。

### STEP 1

#### E-BIKEをレンタル！

「八幡浜みなと」と「佐田岬はなはな」でE-BIKEのレンタルが可能。台数に限りがあるので、事前に予約しておくのが安心です。

### STEP 2

#### E-BIKEと一緒に撮影！

佐田岬半島ならではの絶景や歴史文化、グルメに出会ったらE-BIKEと一緒に写真を撮影。

### STEP 3

#### Instagramに投稿！

E-BIKEが入った写真を、ハッシュタグ「#E-佐田岬」を付けて投稿すると、抽選でプレゼントが当たります。

## 「たけやま3.5」によるE-BIKEの番組が放送されます

愛媛発のガールズバンド「たけやま3.5」のメンバーによるE-BIKE紹介番組が、佐田岬半島を舞台に撮影されました。八幡浜市・伊方町内の絶景スポットや道の駅をE-BIKEで訪れ、雄大な景色を背景にメンバー同士が写真を撮りました。佐田岬半島特有のアップダウンの激しい道のりも、E-BIKEでラクラクと進んでいる様子が放送されます。



E-BIKEで坂道もスイスイ

※撮影時以外のマスクの着用やこまめな消毒など、感染症対策に留意し、撮影は行われました。



海をバックにハイポーズ

### たけやま3.5のら～くらく旅 ～E-佐田岬～

【放送予定】

テレビ愛媛 10月7日、14日、21日、28日  
毎週水曜日 21:54～22:00



ステキな写真が撮れたかな？

# 佐田岬観光まちづくり通信

スマホでお気に入りの場所を撮影して応募してみませんか？



佐田岬  
ワンダービュー  
コンペティション  
SADAMISAKI WONDER VIEW  
2020  
第3回 佐田岬動画コンペ 作品募集

10秒ネタ、ドキュメンタリー、短編映画、スマホ動画...etc.  
自由に撮ってみんなを“あっ!”と言わせよう。

【応募締切】2020年10月31日(土)

新設/スマホ部門賞  
グランプリ (1点)  
賞金30万円 + 副賞: 要寮

応募締切まであと1ヶ月。詳しい応募方法や過去の受賞作品は公式HPをチェック!!

フォトムービーも大歓迎!!

2019年度応募作品  
「しあわせの後ろ髪」

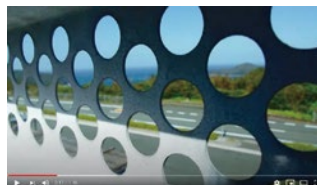

過去の応募作品をWEBで公開中♪

問 佐田岬ワンダービューコンペティション実行委員会  
(伊方町役場産業課内) TEL 38-0211

## 愛媛FC 伊方町マッチタウンゲーム VS 栃木SC 10月25日(日) 16時キックオフ

### 【チケット情報】

この試合はマッチタウン伊方町、1年に1度の「伊方町の日」です!  
伊方町に在住の方は、通常よりお得なチケットをご購入いただけます。  
B自由席が、高校生以下無料(通常前売り700円)、一般の方1,000円(通常前売り2,100円)でお求めいただけます!  
右のQRコードより、チケット購入ページへお進みいただき、オンラインで購入ください。(JリーグIDの登録・取得が必要)  
チケット販売期間については、愛媛FC公式ホームページをご確認ください。



伊方町応援選手  
#25 MF 竹嶋 裕二選手(左)  
#8 MF 長沼 洋一選手(右)

## 伊方町創業・起業支援事業補助金について

伊方町では、町内での創業・起業を促進し、町の産業の活性化を図ることを目的として、町内で新たに創業・起業する方に対して、創業・起業に要する経費の一部を助成する補助金制度を設けています。  
8月号でお知らせした事業内容が変更となったため、今回あらためてお知らせします。

### ◆対象者

町内に事業所を設け創業・起業する個人または法人で、創業・起業の日から3年を経過しない方  
新型コロナウイルス感染症拡大の影響により、事業所の改修及び新たな事業を立ち上げた方

### ◆対象事業

町内の農水産資源、自然資源等を活用した事業、町内の課題解決に資する事業、町内の空き家等を拠点として、新たな付加価値を生み出すクリエイティブな事業

### ◆補助金額

補助対象経費のうち1/2以内の額とし、町内者を2名以上新規採用した場合は上限300万円、1名以上新規採用した場合は上限100万円とする。

問 産業課観光商工室 TEL38-2657

## 第1回ライフアップ講座「バドミントン教室」



8月21日、伊方スポーツセンターで「バドミントン教室」を開催しました。伊方バドミントンクラブの会員6人を講師に、基礎打ちから学びました。その後、講師や会員などを交え、それぞれ試合を行いました。和気あいあいと楽しくプレーしましたが「手は出ても足が出ない。一歩がなかなか」という声も聞こえました。エアコンを使用し、涼しい中でのプレーでしたが、風の影響を受けた羽根の動きを読むのが大変だったようです。伊方バドミントンクラブは、毎週火・金曜日に伊方スポーツセンターで練習をしています。バドミントンをやってみたい方は、ぜひ足を運んでみてください。



## 地域おこし協力隊活動報告会



8月23日、役場本庁において「伊方町地域おこし協力隊活動報告会」を開催しました。えひめ移住コンシェルジュ板垣義男さんの概要説明のあと、各隊員から経歴や活動の発表がありました。その後、パネルディスカッションを行い、伊方町の魅力や隊員が感じる課題、今後の目標などについて話しました。出席した住民の方やオンラインの視聴者からの質問にも答えながら会は進行し、「伊方町に骨をうずめる覚悟です」という隊員の言葉には会場から拍手が起こりました。

## 海人（漁師）と漁船体験クルーズ



三崎港では、漁師仲間で結成された「<sup>わだつみかい</sup>海神会」の皆さんを中心に、漁船体験クルーズが行われています。海から佐田岬半島の雄大な自然を眺める1時間の船旅です。船でしか行くことのできない場所や奇岩の間近まで漁師さんが案内してくれます。運が良ければ、海士さんにも会えるそうです。10月までの土日祝日（第2土曜日除く）開催で、佐田岬ツーリズム協会にて申込・受付を行っています。

## 第2回ライフアップ講座「必ず速くなる走り方教室」



8月22日、八幡浜アスリートクラブの吉良大助先生を講師にお招きし、伊方スポーツセンターで「必ず速くなる走り方教室」を開催しました。

吉良先生は小学生の時の先生の言葉がきっかけで、高校から本格的に陸上を始めたそうです。アスリートクラブの中学3年生の生徒がお手本となって、体の中心はどのように動いているかをテニスボールを使って教わりました。その後、実際に走ってタイムを計ったりしながら、速く走れるコツを学びました。練習を続けることでコツが身につくのではないのでしょうか。これからもやってみましょう。



## 漆黒の天空にきらめくパノラマ! (放課後クラブ 星空観察)

夏の夜空に輝く美しい星座を観ようと、瀬戸公民館は8月12日、星空観察を瀬戸アグリトピアで行いました。大久・三机小学校の児童とその家族など41人が参加しました。

空が暗くなるまでの間、講師の山根先生から星の性質や星が地球や人に及ぼす影響、星座にまつわる物語などを室内で教わりました。先生は楽しめるようクイズを出題しながら教えてください、賞品まで用意してくださいました。子どもたちもこれには大満足、答え合わせや賞品に歓喜の声が上がっていました。



空が暗くなり星が輝き始めると、外に出て南の空から観察。「十字に輝くのがはくちょう座、その右隣に…、夏の大三角形」次に北の空。「Wに輝くのがカシオペア座、…」先生は、星座をペンライトで示しながら説明しました。この日はペルセウス流星群、いわゆる流れ星が最も多く見える日でした。ペルセウス座付近から放射状に出現する流れ星をみんなじっと待ちました。しかし、時間が早かったせいか一瞬しか見えませんでした。午後10時頃になるとゆっくりはっきりと見えだしたので、帰宅後にはきっと見れたのではないのでしょうか。

子どもたちから「来年も、またやってね」の声。先生どうぞ来年もお願いします。そして来年こそ流星がよく見えますように!

# 新型コロナウイルス感染症関連情報

## 新生児臨時定額給付金について

新型コロナウイルスの感染拡大を防止するとともに、感染拡大の影響を受けている地域経済や住民生活を支援することを目的に、新生児臨時定額給付金を支給します。

### ◆給付対象者および受給権者

- ・給付対象者は、令和2年4月28日以降に出生した乳児で、本町の住民基本台帳に記録されている者
- ・受給権者は、対象乳児を監護している保護者で、令和2年4月27日から申請日時点まで、引き続き本町の住民基本台帳に記録されている者

### ◆給付額

給付対象者1人につき、5万円

### ◆申請方法

本庁、町見出張所、瀬戸・三崎支所の窓口で申請の受付を行います。申請書に、振込先口座情報等を記入してください。

### ◆必要書類

- ・新生児臨時定額給付金申請書
- ・保護者の本人確認書類のコピー
- ・通帳・キャッシュカードのコピー
- ・口座振替依頼書

### ◆申請期限

- ▶ 令和2年4月28日から令和2年8月31日までの間に出生した対象乳児は、令和2年9月1日から令和2年9月30日まで
- ▶ 令和2年9月1日から令和3年3月31日までの間に出生した対象乳児は、出生日の翌日から1ヶ月以内

申問 総合政策課政策秘書室 TEL38-2659

## 体験プログラム利用促進事業について

新型コロナウイルス感染症の影響により、急激に落ち込んだ観光需要の喚起を図るため、町内で実施している体験プログラム利用料金の補助（補助額1/2、上限1,000円）を実施します。

漁船クルージングや裂織り体験などが半額で体験できます。

実施期間は令和3年2月まで。この機会にぜひご利用ください。

また、体験プログラム提供事業者も募集しております。

詳しくは、町HPをご覧ください。



問 産業課観光商工室 TEL38-2657

## 水道料金の基本料金 減免期間の延長について

新型コロナウイルス感染症が経済的な影響をもたらしている状況を踏まえ、町民の皆さまの生活や経済活動を支援するため、7月、8月検針分の水道基本料金を減免していますが、減免措置期間を2か月延長することとしました。

### ◆内容

水道料金の基本料金を減免

※下水道使用料は対象外

### ◆対象期間

令和2年7月検針分～10月検針分

(2か月延長)

### ◆減免額

水道料金 基本料金(8㎡まで) 1,430円

例) 8㎡までの使用 減免前 1,430円 → 減免後 0円

20㎡使用した場合 減免前 4,070円 → 減免後 2,640円

※金額は税込みです。手続きは必要ありません。

問 上下水道課上水道室 TEL38-2663

時 とき 所 ところ 内 内容 対 対象 定 定員 ￥ 金額 申 申し込み 問 問い合わせ HP ホームページ

## 町民ワークショップの参加者募集について

伊方町のまちづくりの指標となる「総合計画」の後期基本計画を令和3年3月に策定する予定です。町にとって大変重要な計画づくりに向けて、町民のみなさんからご意見やアイデアを集めるために、ワークショップを開催します。

**時** 11月14日(土) 18時～21時

**所** 生涯学習センター 5階多目的ホール

**対** 伊方町に在住の方（年齢や性別は不問）

**定** 40人 ※未成年の方が参加する場合は、保護者も同伴してください。

**¥** 無料

**内** 町の課題を話し合い、これからの方策を練り合っ、町民の意見やアイデアとしてまとめます。

◆**注意事項** ①策定する計画や広報に用いるため、ワークショップの様子を録画及び写真撮影することがあります。あらかじめご了承ください。

②新型コロナウイルス感染症流行の状況等により、やむを得ず中止になることがありますので、ご了承ください。

◆**申込方法** 下記まで、電話でお申込みください。氏名、住所、年齢、性別、連絡先（電話番号）を伺います。

◆**申込期限** 10月20日(火)

**申 問** 総合政策課政策秘書室 TEL38-2659

## 伊方町ふるさと応援寄附金の返礼品協力事業者募集

伊方町ふるさと応援寄附金（ふるさと納税）の返礼品として商品やサービスを提供できる協力事業者を募集します。

### ◆応募条件

(1)協力事業者の要件

- ・町内に事業所を有する法人または個人事業者
- ・町税等の未納がないこと。
- ・電子メールの送受信が可能なインターネット環境を有していること。

(2)返礼品の要件

- ・町内で生産されたもの、町内で提供されるサービス等
- ・宿泊券、食事券等は、有効期限が発行日から1年間以上あること。

### ◆返礼品の納入価格

返礼品の納入価格は、商品代金、梱包料、消費税及び地方消費税を含む価格とします。

(※送料は含みません。)

返礼品の納入価格は、寄付金額ごとに次の区分を設けています。

1,500円以下、2,400円以下、3,000円以下、9,000円以下、15,000円以下及び15,001円以上の商品等

### ◆協力事業者の特典

- ・ふるさと納税のインターネットサイトに商品を掲載します。
- ・商品と合わせて自社の商品カタログ、チラシ等を送付できます。

### ◆その他

返礼品について、寄附者から苦情等があった場合には、協力事業者の責任において解決していただきます。詳しくは、ホームページの情報をご確認ください。

ふるさと応援寄附金の返礼品協力事業者募集について

**HP** <https://www.town.ikata.ehime.jp/site/furusato/10552.html>



**申 問** 総務課 TEL38-2655

**時** とき **所** ところ **内** 内容 **対** 対象 **定** 定員 **¥** 金額 **申** 申し込み **問** 問い合わせ **HP** ホームページ

# おじいちゃん、おばあちゃん

## いつまでもお元気で

### 各地区で敬老行事開催

9月21日は「敬老の日」。多年にわたり社会につくしてこられたおじいちゃん、おばあちゃんを敬愛し、長寿のお祝いをする日です。今年も、新型コロナウイルス感染症の影響で各地区での敬老行事は中止となりました。

### 百歳超の皆さん

今年度の敬老会該当者（昭和31年4月1日以前の生まれ）は総勢4,310人（男性1,840人、女性2,470人）です。4月1日現在の愛媛県の高齢化率は32.44%。伊方町の高齢化率は46.84%で、県内で2番目に高い状況です。

町内の最高齢者は女性が結城タカエさんで、男性は政木瀧義さんです。

なお、百歳越え、満百歳、白寿、米寿を迎える皆さんへ、町からお祝い状と記念品を贈りました。おめでとうございます。

—敬称略—



（大正9年3月31日以前生まれ、14人）

#### ◆伊方地域

小田 森田 伊ダエ  
萩口 森田 伊ダエ  
山田 森田 伊ダエ  
阿部 典子  
井上 典子

#### ◆瀬戸地域

徳野 力ネコ  
小頭 美ネコ  
浅井 美ネコ  
宮本 茂子  
結城 夕子

#### ◆三崎地域

堀内 阿シキ  
大藤 阿シキ  
加藤 阿シキ

### 満百歳の皆さん

（大正9年4月1日から大正10年3月31日生まれ、11人）

#### ◆伊方地域

山口 竹子  
眞木 三子  
上田 マサエ  
奥田 チエコ  
政木 瀧義  
竹内 力ネ子  
河崎 力ネ子

#### ◆瀬戸地域

高木 フミエ  
中山 房枝  
水本 房枝  
山中 房枝

#### ◆三崎地域

### 白寿の皆さん

（大正11年生まれ、10人）

#### ◆伊方地域

藤堂 芳枝  
高藤 マツミ  
菊池 八ツ子  
山西 房香  
山瀬 子香

#### ◆瀬戸地域

大森 島子  
菊池 美都子  
谷川 美都子

#### ◆三崎地域

木村 シトナ  
池田 ナラ子



## 自動車急発進防止装置設置費を補助しています。

高齢者の皆さんへのお知らせ

伊方町では、アクセルとブレーキの踏み間違いによる交通事故を防止するため、65歳以上の方を対象に、後付けできる自動車急発進防止装置の購入および設置費用の一部を補助しています。（自動車1台につき1回まで）

補助金額は、装置購入および設置費用（国の補助金を控除した額）の9割（1,000円未満切り捨て、上限5万円）です。申請方法など詳しくは、下記までお問い合わせください。



警告音や上記のような表示で注意を促します。

問 総務課 TEL38-2655





## 剪定基礎講習会のご案内

- 時** 10月28日(水)～30日(金)の3日間 10時～15時  
**所** 講義：伊方町地域振興センター「会議室」  
 (川永田甲1534番地1)  
 実習：レッドウイングパーク(川永田乙1番地)  
**対** 伊方町にお住まいの60歳以上で、受講後シルバー人材センターの会員になり就業できる方。既会員で職種転換希望の方、昨年度1年間就業していない方。  
**内** 植木管理、剪定の基礎知識などを専門講師に学びます。  
**定** 15人  
**¥** 受講料 無料(交通費、食事代は個人負担)  
**申** 下記の日時・場所で受け付けます。  
 ご本人がお越しください。  
**時** 10月19日(月)～21日(水)13時30分～15時  
**所** 伊方町民会館3階「研修室」(湊浦1995番地1)  
 ※新型コロナウイルスの状況等により、中止・延期する場合があります。

**問** 公益社団法人 愛媛県シルバー人材センター連合会  
 TEL089-915-1420

## 野良猫(地域猫)対策支援事業について

この事業は、平成25年度から公益社団法人愛媛県獣医師会が野良猫予備軍となる子猫を産ませなくするために野良猫(地域猫)の不妊手術を無償で行っている事業です。今年度も支援事業の受付を10月から下記のとおり実施します。

### 【野良猫(地域猫)対策支援事業】

- ◆**対象猫** 生後6カ月以上のメスの野良猫
  - ◆**実施頭数** 愛媛県下で約150頭
  - ◆**申込受付期間** 10月1日～10月30日
- 問** 本庁町民課環境対策室・瀬戸支所・三崎支所
- ◆**不妊手術の開始** 11月中旬から
- ※助成ができる頭数には限りがあり、申請した全ての野良猫(地域猫)が助成対象になるわけではありません。その点についてはご理解をお願いします。

**問** 町民課環境対策室 TEL38-2653

## 町施設の指定管理者募集のお知らせ

- ◆**管理施設**  
伊方スポーツセンター
  - ◆**管理機関**  
令和3年4月1日から令和8年3月31日まで  
(5年間)
  - ◆**応募資格**  
管理期間を通して、伊方町内に本店・支店または営業所を有する法人または団体
  - ◆**募集期間**  
10月1日から11月10日まで
  - ◆**募集要項**  
10月1日から伊方町役場3階スポーツ推進室で交付します。また、伊方町ホームページからもダウンロードできます。
- HP** <https://www.town.ikata.ehime.jp/>

**問** 教育委員会事務局スポーツ推進室  
 TEL38-2661

## 令和2年国勢調査を実施しています!

国勢調査は、令和2年10月1日現在、日本に住んでいるすべての人及び世帯が対象です。

インターネット回答、郵送提出、調査員へ提出のいずれかの方法にて**10月7日までに必ず回答**してください。

回答いただいた内容は、統計の作成に関連する目的以外に使用することはありません。

調査結果は、社会福祉、雇用政策、生活環境の整備、防災対策など私たちの暮らしのために役立てられます。

※調査員は、その身分を証明する「国勢調査員証」を携帯しています。国勢調査員をよそおった不審な訪問者や、不審な電話・電子メールなどにご注意ください。

**問** 総務課 TEL 38-0211(代)  
 TEL 38-2655(課直通)  
 瀬戸支所 地域住民室 TEL 52-0111  
 三崎支所 地域住民室 TEL 54-1111

**時** とき **所** ところ **内** 内容 **対** 対象 **定** 定員 **¥** 金額 **申** 申し込み **問** 問い合わせ **HP** ホームページ

## 独身のお子様を持つ親御様向けライフプランセミナー 「田中流 結婚の条件」を開催します!

「えひめ結婚支援センター」では、イベントやお見合いを通じて、結婚を希望する方に出会いの場を提供しております。この度、20代～30代の独身の御父母様など、独身者を応援したい方を対象とし、独身者の結婚を応援するライフプランセミナーを開催します。セミナー終了後は、個別相談会も実施します。ご興味のある方はぜひご参加ください。

**時** 10月31日(土)

【受付】13時～

【セミナー】13時30分～15時

【個別相談会】15時～16時30分

**所** 東予会場：新居浜市女性総合センター

中予会場：松山市立子規記念博物館

南予会場：大洲市総合福祉センター

※新型コロナウイルス感染症感染拡大防止対策を取ったうえで実施します。

※3密回避のため、3つの会場で行いますが、東予、南予会場については、中予会場のセミナーを各会場でオンライン受講する形となります。

〈個別相談会について〉

- ・当日セミナー終了後、会場で実施するほか、後日電話相談も受け付けます。
- ・セミナー参加者のみ、相談会に参加できます。

◆**講師** 田中 和彦氏 (南海放送会長)

◆**受講方法**

①当日会場で受講

②当日オンライン受講

③DVD受講(当日・後日) 後日インターネット配信による受講

※②当日オンライン受講を希望される方はZoomが利用できる環境が必要です。

**対** 20代～30代の独身の御父母様など、独身者を応援したい方

**定** 東予30名、中予50名、南予20名 計100名

¥**無料**

◆**申込期限** 10月18日まで

※電話、ホームページからお申込みいただけます。  
<http://www.msc-ehime.jp>

**申問** えひめ結婚支援センター

(一社)愛媛県法人会連合会内)

松山市大手町2-5-7 松山商工会館2階

TEL089-933-5596

## 後期高齢者歯科口腔健診を受けてみませんか

※多くの方に受診していただきたいため、再度のお知らせになります

愛媛県後期高齢者医療の被保険者の方を対象に、無料で歯科口腔健診を実施しています。お口の健康は全身の健康にもつながります。この機会にぜひ歯科口腔健診を受診してください。

◆**受診期限**

令和3年2月28日(日)まで

◆**受診回数**

期間中に1回(後日重複受診が判明した場合は費用を請求することがあります)

◆**健診項目**

①問診 ②歯の状態(現在ある歯、入れ歯の合わせやかむ力の確認) ③口腔機能評価:舌・飲み込む力・口腔・歯肉の状態の確認 ④保健指導

◆**受診方法** クーポン券等が届いたら、事前に電話等で健診実施歯科医院にご予約のうえ、受診してください。

**対** 愛媛県後期高齢者医療被保険者の方

※6か月以上継続して入院している方や施設等に入所・入居している方は対象外です。

※愛媛県広域連合から受診をお勧めする方には、個別にクーポン券等を送付しています。

¥**無料**(健診後に治療が行われる場合は有料です)

◆**申込方法**

下記申込先へ、電話または直接お申し込みください。受診に必要な書類を郵送します。

**申問** 愛媛県後期高齢者医療広域連合 事業課保健事業係

TEL089-911-7739 FAX089-911-7735

E-mail: info@ehime-kouiki.jp

町民課医療対策室 TEL38-2653 FAX38-1120

**時** とき **所** ところ **内** 内容 **対** 対象 **定** 定員 **¥** 金額 **申** 申し込み **問** 問い合わせ **HP** ホームページ

## 伊方発電所の状況

### ①運転状況について（令和2年8月末日現在）

- 伊方1号機（廃止措置）
- 伊方2号機（運転終了）
- 伊方3号機（定格電気出力89万キロワット）  
第15回定期検査中

### ②異常事象等について

8月においては、伊方発電所からの異常事象等の通報はありませんでした。



## 伊方発電所で連続発生したトラブルにかかる報告書の確認について

8月3日、伊方発電所で連続発生したトラブルにかかる報告書について、高門町長から四国電力（株）長井社長へ、内容を精査した結果に関する文書を手渡しました。

高門町長からは、「報告書にある再発防止策については、立地町としての観点から精査し、国や愛媛県の技術的な検証結果も踏まえた結果、同様の事象の再発は防止できるものと理解します。」としたうえで、町民の安心と信頼回復のため、定期検査を再開するにあたっては、次の4つの事項を遵守するよう、強く要請しました。



1. 自らが定めた再発防止策について確実に実施し、それを継続していくこと。
2. 本件により失われた伊方町民の信頼の回復に向け、町民に対し丁寧な説明を行っていくこと。
3. 総括評価で行った原因究明の姿勢を忘れず、事象の発生を未然に防ぐ努力を継続すること。
4. 伊方発電所における新型コロナウイルス感染症対策について、情報収集を怠ることなく、可能な限り、最新の対策を講じること。

## 10月19日～25日は「行政相談週間」 -行政相談所開設-

総務省では、10月19日(月)から25日(日)までの1週間を「行政相談週間」と定め、各種行事を行います。

伊方町でも、総務大臣から委嘱された行政相談委員が行政相談所を開設します。この機会にぜひ、お気軽にご利用ください。

※相談無料、秘密厳守

### ◆相談例

年金、医療保険、社会福祉、交通安全、雇用・労災保険、登記、道路、生活衛生、郵便、消費者保護、窓口サービス など

日時	会場	行政相談委員
10月9日(金) 13:30～16:00	瀬戸町民センター	山本幸二
10月15日(木) 13:00～16:00	町見公民館	二宮照夫
10月21日(水) 13:30～16:00	三崎支所	山本忠男

問 総務課総務管理室 TEL38-2655

時 とき 所 ところ 内 内容 対 対象 定 定員 ￥ 金額 申 申し込み 問 問い合わせ HP ホームページ

年金ひろば

国民年金には任意加入の制度があります

老齢基礎年金を満額(令和2年度は781,700円/年)受給するには、20~60歳の40年間、国民年金保険料を納める必要があります。40年に満たない場合は60~65歳の間に国民年金に任意加入し保険料を納めると、満額に近づけられます。

また、老齢基礎年金受給には10年の受給資格期間が必要です。これを満たすためであれば、70歳まで任意加入できます。

このほか、海外在住の20-65歳の日本人の方も任意加入できます。

なお、任意加入は申出日からの加入になります。厚生年金等加入者は任意加入できない等の条件がありますので、詳しくはお問い合わせください。

問 宇和島年金事務所  
TEL0895-22-5440 (代表)  
町民課住民生活室  
TEL38-2653



ポイントの申し込みは9月から開始

マイナンバーカードでポイントを還元する事業が9月1日から始まっています。

事前にポイント還元を希望するキャッシュレス決済サービスをICカード(電子マネー)・QRコード決済・クレジットカードなどの決済サービスから一つ選び、マイナンバーカードを使って専用サイトから申し込み必要があります。ポイントの申込は、役場窓口・郵便局・コンビニ・携帯ショップなどでできます。(※一部端末設置のないところがあります。)

ポイント還元の対象期間は、2021年3月31日までの7カ月間。期間中のチャージまたは物品等の購入について、その額の25%相当(最大5,000円)がマイナポイントとして還元されます。

ポイントが付くタイミングは決済事業者によって異なり、すぐ付与されたり、翌月にまとめて付与されたりする場合があります。

問 総合政策課まちづくり戦略室 TEL38-2659

町営住宅入居者募集

番号	団地名	場所	募集戸数	間取り	月額家賃 (※1)	建築年度
①	湊団地	湊浦	1戸	3DK	33,450円	平成6年
②	湊中団地	湊浦	1戸	3DK	36,970円	平成24年
③	湊中団地	湊浦	1戸	3LDK	47,200円	平成24年
④	三机団地	三机	2戸	2DK	24,110円	平成1年
⑤	上倉団地	上倉	2戸	3DK	9,600円	昭和58年
⑥	砂田団地	二名津	4戸	3DK	12,340円	昭和61年
⑦	水口団地	二名津	1戸	3DK	23,630円	平成2年
⑧	西部団地	串	1戸	3DK	25,210円	平成5年
⑨	三机休石団地	三机	2戸	3LDK	40,000円	平成10年

(※1) ①~⑧の家賃は所得に応じた額になります。⑨の家賃は定額です。

◆**申込期限**  
10/7(水)17時まで(申し込み多数の場合は抽選になります)  
◆**入居資格**  
収入基準や地方税等公共料金の滞納がないこと等の基準を満たす必要がありますので、詳しくはお問い合わせください。

◆**その他**  
▼入居決定後、修繕期間が必要な未修繕物件も含まれます。詳しくはお問い合わせください。  
問 建設課建設管理室  
TEL 38-2656

時 とき 所 ところ 内 内容 対 対象 定 定員 金 金額 申 申し込み 問 問い合わせ HP ホームページ

# 10月 暮らしのカレンダー

1	木		
2	金		犬・ねこ
3	土	ライフアップ講座「素敵な仲間と遊子川トマトで地域再生！」(町民会館10:00～)	
4	日		
5	月		
6	火		
7	水		
8	木		
9	金		犬・ねこ
10	土	人権の日 児遊館DVD上映会(児遊館①10:00～②14:00～) ピップスおはなし会(図書館13:30～)	
11	日		
12	月		
13	火		
14	水		
15	木		
16	金	給食サービス事業(町見地区)	犬・ねこ
17	土		
18	日		
19	月	行政相談週間(～25日)	
20	火	夜間納税相談日(本庁税務室17:15～20:00)	
21	水		
22	木	原子力防災訓練	
23	金	給食サービス事業(伊方地区)	犬・ねこ
24	土	ピップスおはなし会(図書館13:30～)	
25	日	休日納税相談日(本庁税務室9:00～17:00)	
26	月		
27	火		
28	水	佐田岬半島の自然スライド上映会(町見郷土館19:00～)	
29	木		
30	金		犬・ねこ
31	土		

犬・ねこ 犬、猫引取日(役場、瀬戸・三崎支所、町見出張所へ9:00までに)

## 宇和島年金事務所 出張相談

**時** 10/9(金)・10/30(金) 10:00-15:30

**所** 八幡浜商工会議所

**申** 宇和島年金事務所 Tel.0895-22-5569 ※要予約

## 文化祭および公民館まつり “中止”のお知らせ



新型コロナウイルス終息の見通し  
がつかない状況下におきまして、感  
染拡大を防ぐため、今年度予定して  
おりました、伊方文化祭・町見公民館まつり・二見公  
民館まつり・瀬戸地域芸能文化祭・三崎文化祭を中止  
といたします。

文化祭・公民館まつりは、地域の皆様に育てていた  
だき伝統を重ねてまいりました。今年もとても楽しみに  
させていただいていることと存じます。しかし、このよう  
な状況であり誠に残念ではございますが、ご理解くだ  
さいますようお願い申し上げます。

コロナ禍が過ぎ去り、文化祭が再開できるようにな  
りましたら、また変わらぬご支援をいただきますよう、  
重ねてお願い申し上げます。

## 10月 暮らしの相談事業開催日

- 1(木) 心配ごと相談  
伊方町民会館 13:00~16:00
- 9(金) 行政相談所  
瀬戸町民センター 13:30~16:00
- 12(月) 特設人権相談所  
三崎支所 13:30~16:00
- 15(木) 行政相談所  
町見公民館 13:00~16:00  
心配ごと相談  
町見公民館 13:00~16:00
- 16(金) 心配ごと相談  
三崎保健福祉センター 9:00~11:30  
心配ごとと法律相談  
三崎保健福祉センター 14:00~17:00
- 20(火) 消費生活相談  
役場1階相談室 9:00~16:30
- 21(水) 行政相談所  
三崎支所 13:30~16:00  
当番司法書士事務所  
三崎支所 13:30~16:00

※心配ごとと法律相談は【予約制】です。相談を希望される  
方は、相談日の前日までに社会福祉協議会本所  
(TEL 38-2360) へ予約をお願いします。  
ものわすれ相談、各種保健事業については、P 22 健康  
ひろばでご確認ください。

## 10月のごみ収集日

	伊方A	伊方B	伊方C	瀬戸A	瀬戸B	三崎A	三崎B	三崎C
可燃ごみ	月・木	火・金	水・土	月・木	火・金	月・木	火・金	水・土
埋立ごみ	6	7	5	6	7	6	7	5
びん類	27	28	26	27	28	27	28	26
かん類	20	21	19	20	21	20	21	19
ペットボトル	2・16	3・17	1・15	2・16	3・17	2・16	3・17	1・15
プラスチック	9・23	10・24	8・22	9・23	10・24	9・23	10・24	8・22
発泡スチロール	13	14	12	13	14	13	14	12
古紙・古着	7	5	6	14	12	21	19	20
有害ごみ	10月は、有害ごみの収集はありません							

該当区分を下記で確認してください。

【伊方A】河内、湊浦、小中浦、中浦、川永田、豊之浦

【伊方B】奥、向、畑、須賀、久保、西、二見、加周、田之浦、古屋敷、鳥津、大成

【伊方C】大浜、中之浜、仁田之浜、伊方越、亀浦

【瀬戸A】三机、上倉、松之浜、大江、志津、小島、田部、神崎、高茂、リゾート

【瀬戸B】大久、川之浜、塩成、足成、高浦、佐市

【三崎A】須賀、中村、上、札場、杉山、中西、大西、赤坂、川之元、中尾、サザエバヤ、灘

【三崎B】高浦、佐田、大佐田、井野浦、明神、松、名取、釜木、平磯、二名津

【三崎C】与侈、串、正野

**時** とき **所** ところ **内** 内容 **対** 対象 **定** 定員 **¥** 金額 **申** 申し込み **問** 問い合わせ **HP** ホームページ

## 募集・お知らせ

みきやんナンバプレート普及拡大  
キャンペーン

登録開始から多くの申請をいた  
だいている「みきやんデザイン  
の図柄入りナンバプレート」を、  
期間中新たに申請いただいた方  
に、もれなくみきやんマスクをプ  
レゼントするキャンペーンを実施  
しています。

▼募集期間 8/11(火)～11/30(月)  
▼応募対象者 11/11(水)までに  
「フルカラー」のみきやんナン  
バプレートを申請された方  
▼応募方法 応募用紙に必要事項  
を記入し、メール、FAXまたは  
郵送で提出

【申問】県地域政策課  
TEL 089-1912-2235  
FAX 089-1912-2256  
✉ [chikisetsak@pref.hime.jp](mailto:chikisetsak@pref.hime.jp)

## 最低賃金改正のお知らせ

令和2年10月3日から愛媛県最  
低賃金は、1時間793円です。

【問】愛媛労働局賃金室  
TEL 089-1935-5205  
八幡浜労働基準監督署  
TEL 22-1750

農山漁村体験メニューの半額キャ  
ンペーン開始

イチゴ狩り、ピザづくり体験、  
あまご釣り、アート体験…などの  
農山漁村体験メニューの半額キャ  
ンペーンを実施しています。県内  
14市町から全56事業者、88メ  
ニューがキャンペーンに参加して  
います。期間内であれば、何度で  
も利用可能です。この機会に、ご  
家族、ご友人などと振るってご参  
加下さい。  
※ご利用には事前予約が必要です。  
詳しくは、HPをご覧ください。  
【HP】<https://iyonet.com/hime-gt-2020cp/>



愛媛県  
観光物産協会  
ホームページ  
QRコード

【体験メニュー提供者の各種申請  
に関する問い合わせ先】

(一社)愛媛県観光物産協会  
TEL 089-1961-4500  
県農林水産部農政企画局農政課  
TEL 089-1912-2514

未来への約束を公正証書が守ります

10月1日(木)から7日(水)は「公  
証週間」です。

公正証書では、当事者の依頼に  
より、①公正証書の作成②私署証  
書や会社等の定款に関する認証  
の付与③私署証書に対する確定  
日付の付与などの事務を行って  
います。

公正証書には、遺言公正証書、  
任意後見契約公正証書などがあり  
ます。公正証書は、法律の専門家  
である公証人が作成する公文書で  
あり高い証明力があります。法律  
行為の確実を期すためには、公正  
証書を作成したり、認証を受ける  
ことをお勧めします。

公正証書では、電話による相談  
を実施しており、相談は無料で  
す。詳細は、最寄りの公正証書に  
お問い合せください。

【問】八幡浜公正証役場  
〒796-1004 8  
八幡浜市北浜1-3-37 愛媛  
県南予地方局八幡浜支局庁舎1階  
TEL 22-2070

行政書士による無料相談会開催

民法が大改正され、相続に関す  
るルールが大きく変わりました。  
いち早く情報を提供します。

【西予会場】

【時】10/14(水)10時～12時

【所】西予市教育保健センター4階  
第2研修室(西予市役所裏)

【八幡浜会場】

【時】10/15(木)10時～12時

【所】八幡浜市中央公民館保内別館1  
階講義室(保内庁舎前)

【問】八幡浜支部支部長 小清水祥孝  
TEL 23-1541

ひきこもり相談のお知らせ

【対】原則として18歳以上のひきこも  
り本人およびその家族  
【時】月～金曜日(祝日除く)  
8時30分～17時15分

電話相談(随時)、来所相談  
(電話予約)

【¥】無料

【申問】八幡浜保健所

八幡浜市北浜1-3-37  
TEL 22-4111(内線287・  
288) 精神保健係保健師





NHK-BSプレミアム

  
 こころ旅のび

## 「こころの風景」お便り募集中

旅人（俳優・火野正平さん）が視聴者のところにある風景を自転車で旅する「にっぽん縦断 こころ旅」では、皆さんからのお便りを募集しています。旅のルートは皆さんから寄せられたお便りで決まります。ところにある伊方町の「何気ない風景」「思い出の風景」「忘れられない風景」などをエピソードを添えてお便りください。

**愛媛県内が舞台の番組放送予定** 12月14日(月)～18日(金)

**募集期間** ～11月2日(月) ※必着

**応募方法** ①住所②氏名③電話番号④性別⑤年齢⑥思い出の場所・風景⑦場所にまつわるエピソードを記入して、郵送、FAXまたはホームページのいずれかの方法でご応募ください。

**送付先** 〒150-8001 NHK「こころ旅」係 ※住所不要

FAX03-3465-1327

ホームページ【<https://www.nhk.jp/kokorotabi/>】 または「こころ旅」で検索！

**問** NHKふれあいセンター TEL0570-066-066（ナビダイヤル） またはTEL050-3786-5000

## 愛媛県麻薬・覚醒剤乱用防止運動について

麻薬、覚醒剤等薬物の乱用は、個人の問題にとどまらず各種の犯罪の誘因など公共の福祉に計り知れない危害をもたらします。県では、麻薬・覚醒剤等の乱用による危害を広く県民に周知し、県民一人一人の認識を高めることにより、麻薬・覚醒剤等の乱用根絶を図ることを目的として、例年、10月1日から11月30日の間、麻薬・覚醒剤乱用防止運動を実施しています。県では、保健所等に相談窓口を設置し、相談や質問に応じていますので、ご利用ください。

### ◆相談窓口

施設名		曜日	時間	電話番号
八幡浜保健所	薬物	月	13時～15時	22-4111 (内線278)
	危険ドラッグ	月～金	8時30分～17時15分	
愛媛県心と体の健康センター(電話相談)	薬物	月～金	8時30分～17時15分	089-911-3880
愛媛県庁薬務衛生課	危険ドラッグ	月～金	8時30分～17時15分	089-912-2393

## 令和2年度 自衛官等募集案内

<b>自衛官候補生</b> [18歳以上33歳未満の者]
[受付] 通年 [試験] 受付時に通知 [試験会場] 松山駐屯地
<b>防衛大学校学生</b> [高卒(見込含)21歳未満の者]
一般：[受付] 7月1日～10月22日 [試験] 11月7日・8日 [試験会場] 宇和島市明倫公民館
<b>防衛医科大学校</b> [高卒(見込含)21歳未満の者]
医学科学生：[受付] 7月1日～10月7日 [試験] 10月24日・25日 [試験会場] 松山大学
看護学科学生：[受付] 7月1日～10月1日 [試験] 10月17日 [試験会場] 松山市青少年センター

- 注) 1 [高卒] は、中等教育学校卒業者を含みます。  
 2 [試験] の期日は、第1次試験の日程です。  
 3 応募資格年齢の起算日は、募集項目ごとに異なりますので、それぞれの募集要項を確認ください。

**問** 自衛隊愛媛地方協力本部 大洲地域事務所 TEL0893-24-4123  
 大洲市大洲678-1 旧大洲市立図書館2階(大洲小学校前)  
 ★自衛官募集HP <https://www.mod.go.jp/gsd/jieikanbosyu/>





未咲輝学(ブイアート作り)

今年度より、三崎高校では学校設定科目として「未咲輝学」を導入しています。学校独自の科目ということ



で地域理解や地域課題解決に向けて取り組む授業です。7月30日の一年生の授業では海洋ゴミの再利用からゴミの削減を目指すことを目標に「みきゃん」のブ

イアート作りに取り組みました。下地塗り↓重ね塗り↓パーツの輪郭書き↓着色↓仕上げと、工程の多さに苦勞しながらも個性的な作品がたくさん完成しました。今後このみきゃんブイアートは校内や学校周辺のデコレーションとして使用予定です。気に入っていただき、飾ってみたいという要望がありましたら、学校までお気軽にご連絡ください。



中学生二日体験入学



8月22日(土)に中学生二日体験入学を実施しました。一年生を中心とした実行委員会で準備運営を担当し、多くの中学生たちを迎え入れました。オープニングセレ

モニー、体験授業とあつという間に終わり、その後は初企画の「三崎ミニバスツアー」を実施しました。高校生がバスガイドとなり、「はなはな」までの三崎地区を紹介しました。「はなはな」では、写真撮影等を行い三崎の魅力を感じてもらえたようです。60名もの参加者の皆さん来春お会いできることを楽しみにしています。

8月26日(水)に、新型コロナウイルス感染症予防対策を徹底し、二学期を無事スタートすることができました。引き続き生徒たちの活躍を期待してください。併せてご支援・ご協力をよろしくお願いたします。



ヘーヤール!  
Hey! Ya'll!

伊方町国際交流員リア・ミラーの毎月記事 Volume 32



伊方町での暮らしが3年過ぎました。本当に素晴らしい3年でしたが、別れの時がやってきました。これが私の最後の記事です。9月でアメリカに帰国することになりました。ここで伊方町の皆様に最後のご挨拶を申し上げます。

3年間伊方町の国際交流員を務めることができ本当に光栄でした。JET プログラムから認

定先の通知が来た時、早速伊方町について調べました。読んだ情報と見た写真から、町のイメージが湧いてきました。ここでの人生を想像しました。実際の伊方町は私の夢をはるかに超えました!ここで出会った人、体験したこと、全てが想像よりずっと楽しく、素敵でした。この間に知り合った友達ことは決して忘れません。また、ミネソタ州のレッドウィング市の方々とは知り合う機会もでき、感謝しています。この仕事でのさまざまな経験は、きっと次の仕事だけでなく、人生にも役に立つと思います。この3年で、日本の文化と共に、「私」という人をもっと知ることができました。これもまた皆

様のおかげです。私はこの町に住む機会に恵まれ、感謝の心でいっぱいです!

3年間、伊方町の皆様に本当にお世話になりました。帰る時は嬉しいと同時に寂しいものです。家族に会えるのは楽しみにしていますが、伊方町を離れることが悲しいです。伊方町は私の第二の故郷になりました。アメリカに帰っても、心の一部はこの町に残ります。伊方町の皆様、かけがえのない3年、一生の思い出を本当にありがとうございました。また逢う日まで!

次の国際交流員は新型コロナウイルスの影響で来日が少し遅れていますが、来た時はよろしくお願いたしますね!新しい記事を楽しみにしてください!





# 共に考え、行動しよう

生涯学習室 社会教育指導員 柳 希彦

今年度より、社会教育指導員をさせていただいています。柳希彦と申します。よろしくお願いたします。私は歴史に興味があり、書物を読んだりテレビ番組を見たりするのが好きなのですが、それを通して多くのことを教えていただきました。

例えば、幕末に次のようなことがあったそうです。第11代薩摩藩主島津斉彬公は、勝海舟が軍艦の航海演習の途中薩摩藩に寄った時、錦江湾（鹿児島湾）への入港を許したばかりでなく（軍事機密の湾内への幕府軍艦の入港許可など考えられない）、上陸を許可し、西洋式近代の工場群（集成館）の見学までさせたそうです。なぜなのか？それは……。斉彬公は、日本の将来（あるべき姿）を考えていたからです。そして、「勝海舟も日本の

将来を考えている同志だ。」と思ったからです。つまり二人は、幕藩体制を超えた『日本人』だったということ。狭い見で、攘夷だ開国だ、佐幕だ倒幕だと騒いでも、結局、欧米列強に日本が喰い物にされるだけです。この島津斉彬公あつてこそ、西郷隆盛、大久保利通だったのです（と、私は思います）。

この「ものの見方（広い視野）」は、とても大切なことだと思えます。例えば、新型コロナウイルス感染に関する問題。「わが県からは、感染者を出したくない。」「私は感染したくない。」というのは、当たり前前気持ちだと思えます。しかし、感染者が出たとき、その人を誹謗・中傷したり、退院後に職場等で仲間はずしにしたりするのは、恥ずべき行為です。何の解決に

もならないどころか、感染拡大阻止等の問題解決にとつて、害になるだけです。そのような人は、自分とその周りしか見ていないのでしよう。感染を予防し拡散しないために自分は何をすればよいのか、また、感染された方や退院された方、日夜身を粉にして働いている医療等に従事されている方への接し方はどうあるべきか、『日本人』として、共に考え行動することが大切だと思います。



## 広報 文芸

### 俳句

#### 町見野の花句会

鈴鳴らせ猫の寄り来る夜長かな  
川縁秀子  
コロナ禍にいつもと違う夏となり  
岩井フミエ  
薄暮れの浜の散歩も秋暑し  
井上敦子

流れ星願いを祈る秋の夜  
得能利子

秋暑し小波の音よ風を呼び  
得能嘉昭

益虫と思えど蜘蛛を毛嫌いし  
西山美津子



### 三机句会

盆踊中止の寺の闇深し  
大野律子

昼下がりに夫とほうばるかき氷  
安田増子  
柿青し若き住職菩提寺に  
高地瑠美子

### 番匠句会

梅雨晴間みかん消毒そこかしこ  
井上幸子  
愛犬と共に散歩す夕間暮  
柏村ヨシ子

一人居の窓辺で眺む星空や  
溝口明美

今年こそ今年こそはと日々摘果  
佐々木サチ子  
あきらめているのにたまに幸せが  
結城励子  
摘果みかん足のふみ場もなかりけり  
佐々木忠雄

# 伊方町移住・定住促進協議会だより

## 伊方町移住・定住促進協議会のFacebookページを開設!

この度、伊方町移住・定住促進協議会のFacebookページを開設しました!

協議会の活動や移住に関する耳寄り情報に加え、イベント情報や担当者のつぶやきまで、幅広く情報を発信していきます!

新型コロナウイルスの影響で都市部から地方への移住を検討される方が増えています。伊方町への移住についてお聞きになりたいことがございましたら、当協議会までお気軽にご相談ください!



<https://www.facebook.com/伊方町移住定住促進協議会-104967284617307/>

### 【参考：過去に掲載した記事】

8月30日、瀬戸アグリトピアにて第2回ふるさといかた創生塾が開催されました。今回は、第1回のディスカッションをもとに、伊方町の人口減少を止め、将来的に人口増加を目指していくために、何をすべきか?と題し、意見を出し合いました。



**問** 伊方町移住・定住促進協議会  
〒796-0301 愛媛県西宇和郡伊方町湊浦1993番地1  
TEL 38-2659 FAX 38-1373 E-mail ikata-iju-teiju@md.pikara.ne.jp



## 伊方 スポーツセンターだより



### 運動の秋! スポセンで体を動かしてみませんか?

#### ★サーキットトレーニング教室のご案内★

- 内** 未経験者大歓迎!!  
個人にあったプログラムを作成します。
- 時** 8期 9月23日・30日・10月7日・14日  
9期 10月21日・28日・11月4日・11日  
19:00~20:20
- 所** 伊方スポーツセンター3階トレーニング室
- 対定** 一般成人・各期5人程度
- ¥** 2,100円

#### ★大人の水泳教室のご案内★

- 内** 泳げない方、泳ぎが苦手な方を対象に、クロールを練習します。泳げない方でも安心してご参加ください。
- 時** 毎月第2水曜日  
19:00~19:50
- 所** 伊方スポーツセンター2階プール
- 対定** 一般成人男女(初・中級)・10人
- ¥** 530円/1回

**問** 伊方スポーツセンター  
TEL 38-1100または38-0776

**時** とき **所** ところ **内** 内容 **対** 対象 **定** 定員 **¥** 金額 **申** 申し込み **問** 問い合わせ **HP** ホームページ



## オンラインバードウォッチング開催!

佐田岬半島は全国でも有数の渡り鳥の移動経路。特に春季と秋季を中心に、多種の野鳥が数多く通過します。佐田岬半島はバードウォッチングを趣味にしている方々の中でも人気のスポットです。そんな半島にやってくる渡り鳥の中でも人気の鳥が、毎年10月に灯台付近を群れになって渡る「ひよどり」。そこでひよどりを全国の皆様にご覧いただくため、また現在新型コロナウイルスの影響で関東や関西などの地域からは、なかなか旅行ができなくなっているため、オンラインで見させていただこうと、このたび初のオンラインバードウォッチングを開催することが決定しました。オンラインで開催するので、町内の方はもちろん、全国各地また世界各地からご覧いただけます。オンラインバードウォッチングは全国的にもとても珍しい取組です。ぜひお知り合いにも声をかけていただきご参加ください。



時 10月10日(土) 9時30分～10時30分

所 Zoom(お申込み頂いた方にメールでZoomのURLをお送りします。)

¥ 無料 定 100人

申 NPO法人佐田岬ツーリズム協会

TEL54-2225 ✉ sadamisaki@mb.pikara.ne.jp

※お申込みの際には必ず「名前」「住所」

「緊急連絡先(携帯番号)」をお知らせください。

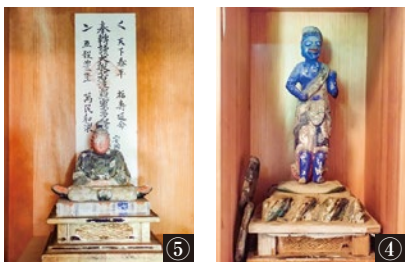

よくよく調べてみると、それらの像を祀るお堂の明治14年(1881)の棟札に理由が書かれていました。つまり元々お寺の鎮守としてお祀りしていた⑤天神様のお堂が暴風雨で崩れたため、やむなく境内の観音堂

各写真参照) ①羽根の生えた方、②亀に乗った方、③キツネ(上に乗っていた像が紛失したようです)、④体の青い方、⑤衣冠束帯の方など、本当にさまざまです。(番号は

興味深い地域の歴史がたどれました。

詳しいお話は略しますが、江戸時代までは神様も仏様も合わせて信仰されていましたが、明治になった時に分離されたのでした。大きな時代の変わり目を越えようとした記録とお像がそのまま受け継がれていたのです。

## 神様仏様のご一新

佐田岬民俗ノート

185

## 町見郷土館から

### 佐田岬半島の自然スライド上映会(第158回)

時 10月28日(水) 19時～

今月のテーマ

「キノコが地球を大掃除」

入場無料・お気軽にお越しください。

問 TEL・FAX 39-0241

(不在の場合) 38-2661生涯学習室

◆開館時間 9時30分～16時30分

◆休館 月曜日・祝日の翌日ほか

## 介護者のつどいを開催しました



9月11日、三崎保健福祉センターで介護者のつどいを開催しました。リフレクソロジストの西村由佳さんを講師に迎え「笑顔で介護を続けるために」をテーマに、リフレクソロジーを行いました。在宅で介護を行う方は、心身ともに疲労やストレスが蓄積するため、リフレッシュが重要です。

その後の交流会では、お互いのリフレッシュ法などについて情報交換をしました。参加者からは「リフレクソロジーをすると足が軽くなった」「今日学んだリフレクソロジーを家でも取り入れてみよう」という声が聞かれました。

# 健康 ひろば

健康ひろばでは、健康に関する情報や行事をお知らせします。

**問申** 中央保健センター  
TEL38-1811

### 保健センター10月の行事

名称	開催日	時間	場所	対象
健康相談・健診事後相談	1日(木)	9時30分～10時00分	松集会所	松
健康相談・健診事後相談	1日(木)	10時30分～11時00分	平磯集荷場	平磯
健康相談・健診事後相談	1日(木)	11時00分～11時30分	明神集会所	明神
健康相談・健診事後相談	1日(木)	13時30分～15時00分	二名津体育館	二名津
健康相談・健診事後相談	2日(金)	9時30分～10時00分	大江集会所	大江
健康相談・健診事後相談	2日(金)	13時30分～14時00分	小島集会所	小島
健康相談・健診事後相談	5日(月)	9時30分～10時00分	名取集会所	名取
健康相談・健診事後相談	5日(月)	13時30分～14時00分	釜木集会所	釜木
オレンジ会	14日(水)	9時30分～13時00分	オレンジ作業所	伊方地域
心の健康相談	14日(水)	13時30分～14時30分	瀬戸町民センター	全町
清見クラブ	15日(木)	9時30分～13時00分	三崎保健センター	三崎地域
健康相談・健診事後相談	16日(金)	9時30分～10時30分	三崎保健センター	三崎西
健康相談・健診事後相談	16日(金)	13時00分～13時30分	高浦集会所	高浦
たんぽぽクラブ	21日(水)	9時30分～13時00分	瀬戸町民センター	瀬戸地域
日曜健診	25日(日)	8時00分～10時00分	町民会館	全町
レディースがん検診	25日(日)	14時00分～14時30分	三崎保健福祉センター	全町

**問申** 地域包括支援センター  
TEL38-2652・FAX38-0372

### 地域包括支援センター10月の行事

名称	開催日	時間	場所	内容
みかんカフェ	1日(木)	13時30分～15時30分	中央保健センター 2階研修室	交流会、レクリエーション等 ¥ 飲食費については、実費負担の場合あり
ものわすれ相談	1日(木)	13時30分～15時30分	中央保健センター	認知症地域支援推進員が認知症に関する悩みについて一緒に考えます。事前の予約をおすすめします。
	13日(火)		瀬戸町民センター	
	15日(木)		三崎支所	

**時** とき **所** ところ **内** 内容 **対** 対象 **定** 定員 **¥** 金額 **申** 申し込み **問** 問い合わせ **HP** ホームページ

## 日曜健診のお知らせ

今年度最後の特定健診、がん検診を実施します。申し込みをされている方は、受診をお願いいたします。

なお、今年度は、新型コロナウイルス感染症予防のため、受診当日はご自宅で体温を測定し、マスク着用のうえ、おこし下さい。また、「3密」を避けるため、受付時間の調整をさせていただきますので、後日送付の受診案内をご確認ください。

### ◆総合健診

**時** 10月25日(日) ※午前

**所** 伊方町民会館

**内** 特定健診、健康診査、肝炎ウイルス検診、結核・肺(C R・C T)がん診、胃がん検診、大腸がん検診、前立腺がん検診、乳がん検診マンモグラフィ(40歳以上)、子宮がん検診  
①頸がん検診(20歳以上) ②体がん検診(50~69歳)  
③H P V検査(20~69歳)、骨粗しょう症検診

### ◆レディースがん検診

**時** 10月25日(日) ※午後

**所** 三崎保健福祉センター

**内** 乳がん検診 マンモグラフィ(40歳以上)、子宮がん検診、頸がん検診(20歳以上)、H P V検査(20~69歳)、骨粗しょう症検診、大腸がん検診

## インフルエンザ予防接種のお知らせ

今年度も、インフルエンザ予防接種の助成を下記のとおり行います。接種を希望される方は、下記をご確認のうえ、期間内に接種してください。

◆接種期間 10月1日(休)~12月末

※年末は休診の場合がありますので、医療機関にお問い合わせください。

◆高齢者 **対** 伊方町に住所を有する方で、①接種当日満65歳以上の方②接種当日満60歳~65歳未満の心臓、腎臓、呼吸器に重い病気のある方で、身体障害者手帳1級の方

**所** 町内の医療機関および町外の指定医療機関

**¥** 1,000円(生活保護受給者は無料)

接種回数：1回

※対象者には、案内文書をご自宅に送付します。詳しくは配布された案内文書をご確認ください。

◆子ども **対** 伊方町に住所を有する、1歳から15歳(中学生)までの方

**所** 町内医療機関

**¥** 1回につき1,000円(助成は、お子さん1人につき2回まで。ただし、13歳以上は1回)

※助成申請書及び予診票等詳しくは、中央保健センターにお問い合わせください。

※助成申請書及び予診票は、町内医療機関・保育所・小中学校にも置いています。

◆高校生・一般 **対** 伊方町内に住所を有する、高校1年生に相当する年齢から64歳までの方(高齢者の②に該当する方を除く)

**所** 町内医療機関

**¥** 3,000円(助成は1人1回に限ります。)

※助成申請書及び予診票等詳しくは、中央保健センターにお問い合わせください。

※助成申請書及び予診票は、町内医療機関に置いています。

## 10月は「臓器移植普及推進月間」です

臓器移植は、病気などで臓器の機能が著しく低下したり、機能を失うなど重い障害のある方にとっての根本的治療法のひとつです。そしてそれは、善意による臓器提供により、はじめて成り立つ医療です。移植を希望している全国14,000人に対し1年間に移植を受けられる人の割合は「3%」で、その機会が非常に少ない状況です。

そのため、毎年10月は「臓器移植普及推進月間」として、臓器移植の一層の定着・推進を図るため、全国で広く臓器移植の現状を周知するとともに、移植医療に対する理解と協力を目的に普及啓発が行われています。また、毎年10月16日は、家族や大切な人と「移植」や「いのち」をテーマとして話し合い、お互いの臓器提供に関する意思を確認する記念日として、「グリーンリボンデー」が設けられています。

臓器移植の意思表示をする方法として、「臓器提供意思表示カード」があります。県や市町の窓口(伊方町は中央保健センター)、県内の医療機関や金融機関等に設置してありますので、ご自由にお取りください。運転免許証や健康保険証の裏面に意思表示欄が設けられている場合もありますので、ご確認ください。これを機会に家族や大切な人と「いのち」や「臓器移植」について話し合い、NOを含め、臓器提供の意思表示をお願いします。

## 生涯学習センター野菜づくり



生涯学習センターでは、この春から子どもたちの食育の一環として、野菜を苗から育てることにしました。水やりと青虫とりの毎日のなか、子どもたちが元気な声で、「今日は何匹とったよ!」「今日水やりする?」など野菜のお世話を率先して楽しそうに手伝ってくれました。おかげで、小さいけれどなんとかキャベツの収穫が

でき、それをお好み焼きにしてみましたので食べてみました。

自分たちが世話をした野菜を食べるとどんな味がしたのでしょうか?次は、冬野菜に挑戦です!



持って帰った青虫を育てるとこんな姿に…



子育てNaviでは、子育てに関する情報や行事をお知らせします。

### 保健センター10月の行事

問 中央保健センター  
TEL38-1811

名称	開催日	時間	場所	対象
のびのび子育て相談	7日(水)	9時30分～	中央保健センター	全町
すくすく広場	12日(月)	10時00分～	中央保健センター	全町
のびのび子育て相談	21日(水)	9時30分～	中央保健センター	全町
5歳児健診	23日(金)	13時00分～	町民会館	伊方地域
3歳児健診	27日(火)	13時00分～	中央保健センター	全町
5歳児健診	29日(木)	13時00分～	三崎支所	三崎地域
乳児相談	30日(金)	10時00分～	中央保健センター	全町

### スマイルルーム10月の行事

時 火～金曜日10時～12時  
所 伊方町生涯学習センター3階 児遊館内

問 保健福祉課こども政策室  
TEL38-0217

名称	開催日	内容
育児相談	2日(金)	時 10時～12時 所 児遊館 保健師さんが来てくださいますので、ちょっとした困り事や心配な事を相談できます。身長・体重の測定もできます。
出張スマイル(三崎)	12日(月)	時 10時～12時 所 三崎保健センター どなたでも参加していただいで大丈夫です。
出張スマイル(瀬戸)	26日(月)	時 10時～12時 所 瀬戸保健センター どなたでも参加していただいで大丈夫です。

※詳細は、ホームページでご確認ください。

### 児遊館10月の行事

時 火～日曜日9時30分～18時  
所 伊方町生涯学習センター3階 児遊館

問 生涯学習センター 児遊館  
TEL38-2668

名称	開催日	内容
DVD上映会	10日(土)	時 ①10時～ ②14時～ 「メアリと魔女の花」 魔女ふたたび。 魔女の国から盗み出された禁断の“魔女の花”《夜間飛行》を見つけた少女メアリは、一夜限りの不思議な力を手にいれる。しかし、彼女がついたたったひとつの嘘が、やがて大切な人を巻き込んだ大事件を引き起こしていく。



時 とき 所 ところ 内 内容 対 対象 定 定員 ￥ 金額 申 申し込み 問 問い合わせ HP ホームページ





湊浦

島内

涼輔ちゃん  
りょうすけ

1歳のお誕生日おめでとう!のびのびおおきなあれ☆  
裕太パパ・梨奈ママより

# 初めての誕生日

初めての誕生日を迎えるお子さんを紹介するコーナーです。



## 10月から 遠隔健康相談事業を開始します

町では、安心して妊娠、出産、子育てを行うために、オンラインを活用した遠隔健康相談事業（産婦人科・小児科）を開始します。

この事業は、自宅から産婦人科医・小児科医・助産師に無料でご相談いただけます。

妊娠中から産後の悩み、新生児から15歳のお子さんの相談が可能で、町内在住の方が対象です。自宅からいつでも相談が可能ですので、お気軽にご利用ください。

### ①予約制（リアルタイム）相談⇒（対応時間：平日18時～22時 平日のみ）

スマホのLINEアプリもしくは電話を利用して、ビデオ通話、音声通話、チャット等の方法で、直接産婦人科や小児科医、助産師にリアルタイムで相談ができます。

### ②いつでも相談 ⇒（対応時間：24時間毎日）

24時間好きな時間に専用フォームからメッセージで相談内容を質問できます。（24時間以内に産婦人科医や小児科医、助産師が回答します）写真の添付も可能です。

- ・利用料は無料です。（町が負担）
- ・個人で会員登録が必要です。町専用のパスワード（合言葉）からログインすることになりますので、詳しくは、町役場や保健センター等にあるパンフレットをご覧ください。



問申 中央保健センター TEL38-1811

## 《10月の小児科初期救急診療当番医》

診療時間 9時～12時  
14時～17時（※は18時まで）

日	医療機関および担当医師名	所在地	電話番号
4	おおくぼこどもクリニック 大久保 一宏	大洲市徳森	0893-57-9366
11	八幡浜一次救急休日・夜間診療所※ 愛大医学部	八幡浜市大平	0894-24-1199
18	亀井小児科 亀井 勲	大洲市東大洲	0893-24-3757
25	八幡浜一次救急休日・夜間診療所※ 中原 務	八幡浜市大平	0894-24-1199

小児科初期救急診療当番医では、外科治療は対応しておりません。ケガの場合は、当日の外科系の当番医または救急病院をご利用ください。  
☆令和2年4月1日から、診療時間が9時～12時および14時～17時までとなりました。（※は18時まで）

# 図書館だより



## 10月 図書館カレンダー

日	月	火	水	木	金	土
				1	2	3
4	5	6	7	8	9	10
11	12	13	14	15	16	17
18	19	20	21	22	23	24
25	26	27	28	29	30	31

○…おはなし会 □…休館日

### 利用案内

- 開館日時／火曜日～日曜日 9時30分～18時
- 休館日／毎週月曜日（月曜日が祝日のときはその翌日も）  
祝日、月末図書整理日、年末年始・蔵書点検日
- ※ 町見公民館・瀬戸町民センター・三崎公民館で図書と雑誌の予約受取・返却ができます。
- 問 伊方町立図書館（伊方町生涯学習センター 2階）  
愛媛県西宇和郡伊方町湊浦1992番地  
TEL (0894) 38-0607
- HP <http://www.town.ikata.ehime.jp/site/tosyokan/>

## ◆つかってみよう！パスファインダー

パスファインダーとは、あるテーマについて調べものをするときに、どのような本を探せばよいかを簡単にまとめたものです。館内で、調べ学習などに役立つ3つのパスファインダーを配布しています。

ぜひご利用ください。

- ① 「昔のくらし」について調べよう
- ② 「平和と戦争」について調べよう
- ③ 「点字」について調べよう



## ◆ピップスおはなし会のご案内

～ 10月のおはなし会 ～

時 10日(土)・24日(土)

午後1時30分～

所 図書館 おはなしコーナー

対 どなたでも参加できます♪

※ 日程や場所が変更になる場合があります。  
ホームページ等をご確認ください。

## 新着図書

新しく購入した本は図書館ホームページからもご覧いただけます。

### 《 一般書 》

#### 『かきあげ家族』

中島たい子／著（光文社）

#### 《内容紹介》

スランプ中の映画監督のもとに、長男が仕事を辞めて戻ってきた。さらに、離婚した長女が孫を連れて出戻った。家には引きこもりの次男がおり、図らずも一家集結することになり…。



- |                       |             |
|-----------------------|-------------|
| 『類』                   | 朝井 まかて／著    |
| 『二百十番館にようこそ』          | 加納 朋子／著     |
| 『僕の神さま』               | 芦沢 央／著      |
| 『口福のレシピ』              | 原田 ひ香／著     |
| 『ハリネズミは月を見上げる』        | あさの あつこ／著   |
| 『もう、聞こえない』            | 誉田 哲也／著     |
| 『早寝早起き』               | 坪内 稔典／著     |
| 『小説をめぐる』              | 井上 ひさし／著    |
| 『生き物が大人になるまで』         | 稲垣 栄洋／著     |
| 『大事なことはみんな猫に教わった』     | スージー・ベッカー／作 |
| 『Zoom基本&便利技』          | マイカ／著       |
| 『園芸道具の選び方・使い方「コツ」の科学』 | 園芸文化協会／著    |
- ほか

### 《 児童書 》

#### 『集めてわかるぬげがらのなぞ』

盛口 満／文・絵（少年写真新聞社）

#### 《内容紹介》

“ぬげがら”は、最高級の生物標本。体のつくりをじっくり観察でき、形や成長段階の比較にも便利で、地域の自然調べにも役立っている。そんな“ぬげがら”の魅力をイラストとともに解説。



- |                    |                  |
|--------------------|------------------|
| 『どこちゃん』            | 鈴木 のりたけ／作・絵      |
| 『ひろいひろいひろいせかいに』    | ルイス・スロボドキン／作     |
| 『タコとイカはどうちがう?』     | 峯水 亮／写真、池田 菜津美／文 |
| 『スマホをひろったにわとりは』    | ニック・ブランド／さく      |
| 『ようかいむらのどつきりハロウィン』 | たかい よしかず／作・絵     |
| 『おばけずかんクイズBOOK』    | 齊藤 洋／原作          |
| 『魔法の絵筆としあわせの呪文』    | あんびる やすこ／作・絵     |
| 『さかな博士のレアうま魚図鑑』    | 伊藤 柚貴／著          |
| 『AIロボット、ひと月貸します!』  | 木内 南緒／作          |
| 『科学でナゾとき!』         | あさだ りん／作         |
| 『名探偵ポアロ ABC殺人事件』   | アガサ・クリスティ／著      |
| 『ブラック保健室は知っている』    | 藤本 ひとみ／原作        |
- ほか

時 とき 所 ところ 内 内容 対 対象 定 定員 ￥ 金額 申 申し込み 問 問い合わせ HP ホームページ

# 伊方町地域おこし協力隊通信



## 柑橘農家にむけて!

農業振興担当  
大久保 玲香

問 地域振興センター  
TEL38-2288



私事ですが、9月末日をもって地域おこし協力隊を退任させていただくことになりました。この2年半の協力隊期間中は、町民の皆様にお世話になり、鳥獣害対策、柑橘について、郷土料理…など、たくさんの方を教えていただき、本当にありがとうございました。移住前の生活では、経験したことのない新鮮な事柄に触れ、活動させてもらうことができました。

退任についてお話をいただいた方の中には、「地元に戻っちゃうの?」と心配をしてくださった方も。今後については、伊方町に定住し、移住当初の目標であった、柑橘農業に従事することになります。前向きな退任ととらえていただけると嬉しいです。協力隊ではなくなりますが、今後ともよろしく願いいたします。

退任に伴い、ご好評いただいております、「れいちゃんのおいしい実験室@アグリトピア」は、9月25日の金曜日で終了させていただきました。足を運んでくださった皆様、ありがとうございました。



## 面目躍如の数学検定準1級合格

三崎高校公営塾担当  
渡辺 拓海

問 三崎高等学校  
TEL54-0550



英語検定、漢字検定ほど有名ではありませんが、数学の実力を測る検定として数学検定があります。塾生でこの数検を受験したという生徒がいたのですが、高校内で4人以上の受験者が集まらなければ高校で受験することができないという条件があるようでした。なんとか3人まで集まり、残り1人という状況に…。この最後の1人として、学校の先生からのお誘いもあり、僕自身も受験することになりました。二つ返事で引き受けたものの、立場上、不合格になるわけにはいかないというプレッシャーのもと、試験までの日々を過ごしました。(笑)今回僕は準1級(理系高校3年生程度)を受験しました。高校生に指導する立場として、もちろん教える技術力も大切ですが、大前提として教える科目を真に理解していることが大切だと僕自身は考えています。そのため、自分自身がどれだけ高校数学のことを理解できているかの確認を含め受験を決意し、無事に合格することができました。これで面目は保てたなとほっとしています(笑)。これからも、生徒に指導する立場として自分自身も生徒と共に学び、お互い成長していきたいと考えています。

## 伊方町地域おこし協力隊facebook

各隊員が日替わりで更新し、それぞれの活動やイベント情報などを発信しています。ぜひご覧になって隊員たちと交流を深めてみてください。





今月の

## あの人この人

みかんの魅力・可能性を  
広めていきたい

土居 裕子さん -中之浜-



温州みかんをはじめとした柑橘の生産から販売までを行う(株) ニュウズの代表を務めている土居裕子さん。大学卒業後、伊方に戻り同社に入社。私生活では、3児の母として仕事と家庭に奮闘しています。

みかんの生産に携わる中で「そのまま食べるのも美味しいけど、加工品など楽しみ方はたくさんあり、まだまだ魅力を生かしていない」と感じていたそうです。そこで開発したのが「みかん甘酒」。「同世代の女性に手に取ってほしい」との思いが込められた商品が完成しました。

さらに、母としての立場から、新たに食育への関心も芽生えたといいます。「娘たちには、天気がみかんに与える影響など、日々伝えています。多く子どもたちに、愛媛のみかんのすばらしさや農業の価値を知ってほしいです」と思いを話してくださいました。

「あの人この人」のコーナーでは、さまざまな取り組みをしている住民の方を紹介し、役場総合政策課まで情報をお寄せください。



1\_土居さんが手がけた「みかん甘酒」。パッケージにもこだわり、東京のデザイナーとコラボしました。2\_八西地区の農業女子が集まった「∞農Harvest」の活動。情報発信も積極的に行っています。

### 伊方町の人動き (令和2年8月末日現在)

増減事由は8月中

人口	8,971人	(-19人)
男	4,309人	(-9人)
女	4,662人	(-10人)
世帯	4,559世帯	(-2世帯)
出生	1人	
死亡	15人	
転入	10人	
転出	15人	

### 町内の交通事故 (8月) 令和2年度

人身事故…	1件	累計…	2件
傷者…	1人	累計…	2人
死亡…	0人	累計…	0人

### ハロウィンジャンボ5億円

(1等3億円・前後賞各1億円合わせて)

### ハロウィンジャンボミニ1千万円

(1等1千万円)

この宝くじの収益金は市町村の明るく住みよいまちづくりに使われます。



各1枚 300円  
9月23日(水) 2種類同時発売!

発売期間 9/23(水)~10/20(火)

公益財団法人愛媛県市町振興協会

### 編集後記

今月の表紙は「夜の佐田岬灯台」です。イメージどおりの写真を撮影するため、何度か足を運びました。撮影後の駐車場までの道のりは、イノシシの恐怖に耐えながら歩きました。