

広報

いかた

2019

6

No.171

主な内容

- 伊方町職員募集について P 7
- 伊方町創業・起業支援事業補助金について P 8
- 伊方町元気わくわく事業補助制度のお知らせ P 13

第4回はなはな祭り
大盛況オーガニソングのもちまき
(2ページ)



第4回

はなはな祭り



GW真っ只中の5月3日、「第4回 はなはな祭り」が伊方町観光交流拠点施設佐田岬はなはなで開催されました。当日は、絶好の行楽日和で、町内外から多くの観光客が訪れました。

今回は新たに「あわび卓球選手権」が行われたほか、毎年好評の魚のつかみどりのチケットを求めて、イベント開始前から長蛇の列ができていました。地元企業や各種団体も数多く出店し、訪れた人々に佐田岬の海の幸・山の幸を堪能していただきました。

4/28 火災予防と厄除けを祈願
湊浦愛宕様



湊浦八幡神社で地域の火災予防と家内安全、厄除けを祈願する愛宕様が行われました。湊浦地区では、過去に火災が多く発生したため、火を鎮める神様「かぐつちのみこと」を祀っています。神事が行われた後、カラオケ大会が始まり、神社には住民たちが集まってきました。

保育園児や小学生たちが子ども相撲をした後、まわしを締めた厄男と地区役員が土俵入りしました。そして、集まった住民の皆さんに「力めし」が振る舞われました。最後に役相撲が奉納され、今年も地域の安全が祈願されました。

5/11 天皇陛下即位記念植樹も実施
愛媛県植樹祭



瀬戸総合体育館で令和元年度愛媛県植樹祭を開催し、県内各市町および町内関係者、地域住民が出席しました。式典では、高門町長による挨拶や来賓祝辞のほか、ミス日本みどりの女神の竹川智世さんから緑の募金への協力が呼びかけられました。また、町内各小学校で結成されている緑の少年団87人も参加し、九町小学校緑の少年団は、学校で育てた花を地域に届ける栽培活動などについての発表を行いました。

式典後には記念植樹が行われ、出席者がモクレン、みかん、シャリンバイの木を植えました。

4/1 川之石高校グローバルGAP認証取得報告
新たに8品目認証取得



温州みかんなど8品目で、農産物の生産工程管理に関する国際規格「グローバルGAP」の認証を新たに取得した川之石高校の生徒が伊方町役場を訪問しました。報告では、グローバルGAP取得にあたり多くの資料を準備し、審査では難しい質問を受けたことなどを話していました。また、台湾での市場調査では、国や地域によって好みの味があることや、輸送手段が販売価格に影響を与えることなどを学んだそうです。高門町長らは、農業に対する興味や理解を深め、卒業後の活動に役立ててほしいと話していました。

4/28 二見笑会が新メニュー販売
湯上りマルシェ・春



亀ヶ池温泉で「湯あがりマルシェ・春」が開催され、町内外から美味しいフードやスイーツ、雑貨屋が出店しました。新鮮な野菜を販売する清水ファームではトマトの詰め放題が行われており、子どもたちが袋いっぱいミニトマトを入れていました。

また、屋外では二見笑会が新メニューの「しらすずし」を販売しました。大変好評で、あまりの美味しさに再度購入するお客さんもいました。この日の亀ヶ池温泉は、青空の下でくつろぐ家族連れなどで賑っていました。

第47回臨時議会開催 町議会議長に竹内一則氏、副議長に木嶋英幸氏就任

4月23日（火）に開催された第47回臨時議会で、町長の専決処分事項報告など報告4件、人事案件1件の審議が行われ、承認・同意されました。

また、正副議長の選挙などが行われ次のような結果となりました。

議長に竹内一則氏、副議長に木嶋英幸氏が選出されました。

総務文教常任委員長に、高岸助利氏、産業建設常任委員長に菊池孝平氏、生活福祉常任委員長に末光勝幸氏、議会運営委員会委員長に清家慎太郎氏が選出されました。

各委員会の構成とその他の役職は、次のとおりです。

＝敬称略＝

■総務文教常任委員会

委員長 高岸助利
副委員長 吉川保吉
委員 木嶋英幸
山本吉昭
小泉和也

■産業建設常任委員会

委員長 菊池孝平
副委員長 吉谷友一
委員 清家慎太郎
中村敏彦
中村明和

■生活福祉常任委員会

委員長 末光勝幸
副委員長 菊池隼人
委員 高月芳人
福島大朝
阿部吉馬
竹内一則

■議会運営委員会

委員長 清家慎太郎
副委員長 高月芳人
委員 末光勝幸
山本吉昭
菊池孝平
高岸助利

■八幡浜地区施設事務組合

議員 木嶋英幸
末光勝幸

■八幡浜・大洲地区広域市町村圏組合議員

山本吉昭

■南予水道企業団議会議員

高月芳人
菊池隼人

■愛媛県後期高齢者医療広域連合議員

竹内一則



議長
竹内一則氏
(豊之浦)



副議長
木嶋英幸氏
(塩成)

2019年工業統計調査を実施します



- ▶ 2019年工業統計調査は、従業者4人以上のすべての製造事業所を対象に、2019年6月1日時点で実施します。
- ▶ 工業統計調査は、我が国における工業の実態を明らかにすることを目的とする政府の重要な調査で、統計法に基づく報告義務のある基幹統計調査です。
- ▶ 調査の結果は中小企業施策や地域振興など、国および地域行政施策のための基礎資料として利活用されます。

- ▶ 調査票にご記入いただいた内容は、統計作成の目的以外（税の資料など）に使用することは絶対にありません。
- ▶ 調査の趣旨・必要性をご理解いただき、ご回答をよろしくお願いたします。



工業統計キャラクター
コウちゃん

問 総務課総務管理室 TEL 38-2655

令和元年度各地区の区長の皆さんをお知らせします

令和元年度の各地区の区長さんは下記のとおりです。

=敬称略=

伊 方 地 域		瀬 戸 地 域		三 崎 地 域	
地区名	区長氏名	地区名	区長氏名	地区名	区長氏名
大 浜	山 口 宇 太 郎	三 机	大 野 金 能	三 崎	石 川 重 也
中 之 浜	木 下 強	上 倉	大 谷 一 正	高 浦	宇 藤 透
仁田之浜	中 元 幸 市	松 之 浜	濱 家 光 義	佐 田	桜 井 正 司
河 内	上 田 勝 彦	高 浦	佐 伯 昌 則	大 佐 田	田 中 嘉 太
湊 浦 1	清 家 春 二	佐 市	山 本 敏 彦	井 野 浦	山 下 正 明
湊 浦 2	小 林 優 二	塩 成	清 水 米 満	与 侈	荒 川 保 男
小 中 浦	渡 邊 隆 志	足 成	岩 井 洋 一	串	山 下 康 弘
伊 方 越	井 関 敏 朗	大 江	小 早 川 吉 朗	正 野	清 水 悦 夫
亀 浦	山 本 洋 一	志 津	大 山 政 雄	二 名 津	堀 内 保
中 浦	兵 頭 信 之	小 島	坂 本 竹 市	明 神	濱 邊 藤 夫
川 永 田 1	田 縁 勝 裕	大 久	松 本 明 周	松	大 田 甚 好
川 永 田 2	中 川 洋 臣	川 之 浜	是 澤 耕 治	名 取	梶 原 利 幸
豊 之 浦	竹 内 輝 仁	田 部	梶 原 吉 文	釜 木	伊 津 友 重
奥	川 縁 清 國	神 崎	山 本 正 弘	平 磯	浅 野 洋 海
向	宇 都 宮 幹 夫	高 茂	亀 井 郁 悌		
畑	井 上 満 彦				
須 賀	門 田 光 和				
久 保	井 村 大 貴				
西	徳 田 島 男				
二 見	古 田 力 夫				
加 周	平 家 一 平				
田 之 浦	井 上 昭 二				
古 屋 敷	井 櫻 俊 三				
大 成	古 田 真 勝				
鳥 津	竹 上 茂				

5月14日午後、本庁6階大会議室において、令和元年度区長会を開催しました。

会では、高門町長、竹内議長のあいさつの後、区長会を代表して伊方地域の中之浜地区区長の木下強氏に委嘱書が手渡されました。

また、正副会長の選出が行われ、区長会長に木下強氏（伊方地域中之浜地区区長）、副会長に清水米満氏（瀬戸地域塩成地区区長）、石川重也氏（三崎地域三崎地区区長）が選出されました。

議事では、防犯灯の整備、要望書等の取り扱い、地域公共交通体系の見直しなど、16の議題について協議しました。また、その他の議題として四国電力㈱から伊方発電所の状況報告があったほか、伊方町暴力団排除コミュニティ協議会総会が行われました。各区長からは、それぞれの議題について質問や意見が出されました。

今後、各地区と町行政を結ぶパイプ役としてお世話いただく区長の皆さん、1年間よろしく申し上げます。



会長の務めた木下会長



町職員の給与・定員管理等についてお知らせします

1 総括

■ラスパイルス指数の状況（各年4月1日現在）

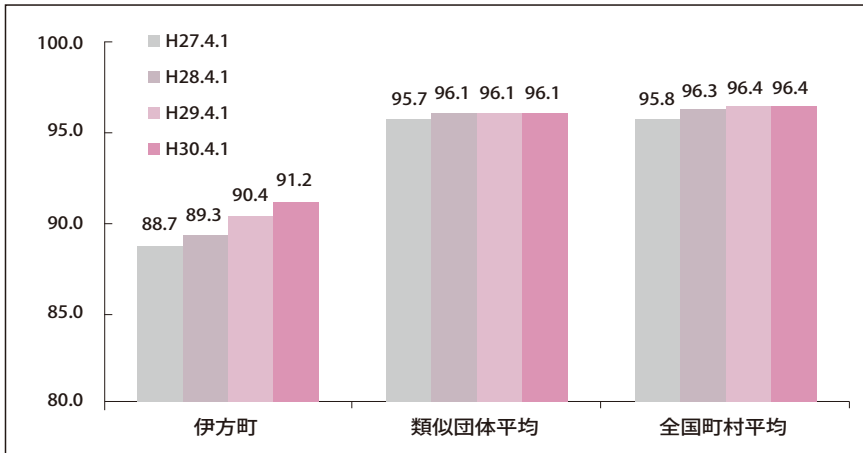

《注 意》

- (1)ラスパイルス指数とは、全地方公共団体の一般行政職の給料月額を同一の基準で比較するため、国の職員数（構成）を用いて、学歴や経験年数の差による影響を補正し、国の行政職俸給表（一）適用職員の俸給月額を100として計算した指数。
- (2)類似団体平均とは、人口規模、産業構造が類似している団体のラスパイルス指数を単純平均したものの。

2 職員の平均年齢、平均給料月額および平均給与月額の状況（平成30年4月1日現在）

■一般行政職

区 分	平均年齢	平均給料月額	平均給与月額	平均給与月額 (国ベース)
伊方町	44.2歳	298,738	350,004	329,866
愛媛県	44.3歳	331,679	419,961	363,800
国	43.5歳	329,845	—	410,940
類似団体	41.3歳	301,998	347,512	332,402

《注 意》

- 1「平均給料月額」とは、職員の基本給の平均である。
- 2「平均給与月額」とは、給料月額と毎月支払われる扶養手当、住居手当、時間外勤務手当などのすべての諸手当の額を合計したものの。
- 3「平均給与月額（国ベース）」は、比較のため、国家公務員と同じベース（時間外勤務手当等を除いたもの）で算出。

3 職員数の状況

(1)部門別職員数の状況（各年4月1日現在）

部 門	区 分	職員数		対前年 増減数	
		H29	H30		
普通会計部門	一般行政部門	議 会	2	2	0
		総 務	44	49	5
		税 務	4	5	1
		労 働	0	0	0
		農 水	10	11	1
		商 工	6	5	△1
		土 木	10	10	0
		民 生	37	41	4
		衛 生	14	14	0
	計	127	137	10	
	教育部門	28	21	△7	
	消防部門	0	0	0	
	小 計	155	158	3	
企業会計部門	病 院	16	16	0	
	水 道	6	5	△1	
	下水道	3	2	△1	
	その他	13	11	△2	
	小 計	38	34	△4	
	合 計		193	192	△1

(2)年齢別職員構成の状況（平成30年4月1日現在）

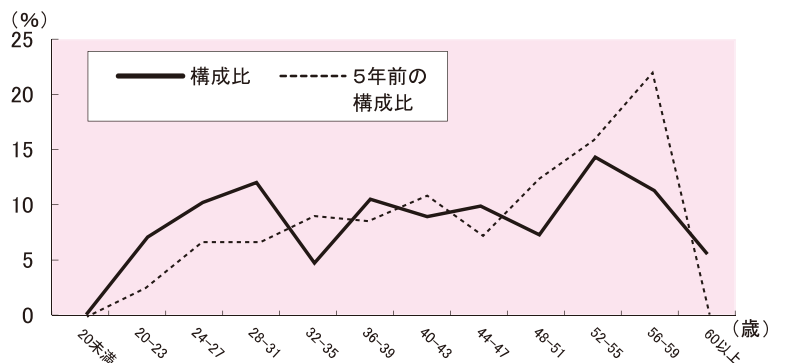

(3)職員数の推移

(単位：人)

部門別	25年	26年	27年	28年	29年	30年	5年間 増減数
一般行政	141	141	133	132	127	137	▲4
教育	32	32	32	29	28	21	▲11
消防	0	0	0	0	0	0	0
普通会計計	173	173	165	161	155	158	▲15
公営企業等会計計	43	43	39	37	38	34	▲9
総合計	216	216	204	198	193	192	▲24

◎その他、詳細は町ホームページをご覧ください。

問 総務課総務管理室 TEL 38-2655

令和2年度 伊方町職員の募集について

■募集職種、採用予定人員および受験資格

募集職種・試験区分	採用予定人員	年齢等要件
技術職 (土木)	1人程度	昭和63年4月2日以降に生まれた者で、大学、短期大学、高等専門学校、専門学校において土木工学に関する課程を専攻し、令和2年3月末までに卒業(見込み)の者
技術職 (建築)	1人程度	昭和63年4月2日以降に生まれた者で、大学、短期大学、高等専門学校、専門学校において建築工学に関する課程を専攻し、令和2年3月末までに卒業(見込み)の者
保健師	1人程度	昭和63年4月2日以降に生まれた者で、保健師の資格を有する者または取得見込みの者
保育士	2人程度	昭和63年4月2日以降に生まれた者で、保育士の資格および幼稚園教諭の免許(1種または2種どちらでも可)の双方を有する者または取得見込みの者
看護師	3人程度	昭和63年4月2日以降に生まれた者で、看護師の資格を有する者または取得見込みの者

※一般行政職(初級)の試験については、9月22日(日)に実施予定です。(詳細は後日お知らせします。)

■受付期間 6月3日(月)～6月21日(金)(執務時間中)

※郵送の場合、6月21日(金)までの消印有効

■受験要件

- (1)日本国籍を有する者
- (2)地方公務員法第16条各号のいずれにも該当しない者

■試験の方法等

【一次試験】

- (1)試験種目
 - ▶ 技術職・保健師・保育士 / 専門試験、事務適性検査、作文試験
 - ▶ 看護師 / 看護師適正検査、作文試験
- (2)試験日・場所 7月28日(日) / 伊方町役場
- (3)合格通知 8月中旬頃

【二次試験】 一次試験合格者について実施

- (1)試験種目 面接試験
- (2)試験日・場所 9月上旬～中旬頃 / 伊方町役場
- (3)合格通知 10月上旬頃

■受験手続(町指定採用試験申込書の請求方法)

- ▶ 町のホームページからダウンロード。
- ▶ 伊方町役場総務課または瀬戸・三崎支所で交付。
- ▶ 郵便で請求する場合、必ず140円切手を貼った宛先明記の返信用封筒(A4判が入る大きさ)を同封すること。

■必要書類(一次試験)

- (1)町指定の採用試験申込書 ※写真を貼付すること
- (2)卒業・修了(見込)証明書および成績証明書
- (3)写真2枚(縦5.5cm×横4.5cm)
※申込書に貼付するものとは別に2枚必要
- (4)資格証または資格取得見込証の写し
※資格免許職採用希望の方

■採用予定

合格者は令和2年4月1日付で採用予定
※保健師、保育士または看護師については、採用までに必要とされる資格を取得できない場合は、採用を取り消しますのでご注意ください。

■受験手続・その他問い合わせ先

〒796-0301 西宇和郡伊方町湊浦1993番地1 伊方町役場総務課総務管理室 TEL 0894-38-2655

2019年度「児童虐待防止推進月間」標語募集

厚生労働省では、毎年11月を「児童虐待防止推進月間」と定め、家庭や学校、地域等の社会全般にわたり、児童虐待問題に関する広報・啓発活動など様々な取組を集中的に実施しています。2019年度も、この取り組みの一つとして、標語を募集しています。詳細は、厚生労働省児童虐待防止対策ホームページをご覧ください。

■募集内容

児童虐待問題に関し、趣旨を簡潔に表現し、国民一人一人の意識啓発を図るのにふさわしい、覚えやすい標語

■募集期間 ～6月18日(火)

問 厚生労働省子ども家庭局家庭福祉課

虐待防止対策推進室

TEL 03-5253-1111

HP https://www.mhlw.go.jp/stf/houdou/0000203559_00004.html



伊方町臨時職員募集

◆募集職種・採用予定人員

保健師（勤務地/中央保健センター）1人

◆応募要件

- ①地方公務員法第16条各号のいずれにも該当しない者
- ②昭和35年4月2日以降に生まれた者で、保健師の資格を有する者

◆試験方法等

- ▶ 試験日 6月中旬～下旬（予定）
- ▶ 会場 伊方町役場
- ▶ 試験内容 書類審査、面接

◆申込方法

履歴書（市販のもの）と保健師資格証の写しを伊方町役場総務課または各支所へ提出（持参または郵送）

◆申込期限

6月10日(月) 17時15分まで

◆任用期間

令和元年7月1日～令和2年3月31日
（更新の可能性あり）

◆給与等

- ▶ 給料 月額 181,804円
 - ▶ 通勤手当 片道2km以上に距離に応じて支給
 - ▶ 期末手当 6月、12月
- ※給料、手当は、正規職員の給与改定に応じて変動することがあります。
※その他勤務条件は、役場総務課または伊方町ホームページで確認できます。

問 〒796-0301 西宇和郡伊方町湊浦1993番地1
伊方町役場総務課 総務管理室（役場2階）
TEL0894-38-2655



伊方町創業・起業支援事業補助金について

伊方町では、町内での創業・起業を促進し、町の産業の活性化を図ることを目的として、町内で新たに創業・起業する方に対して、創業・起業に要する経費の一部を助成する補助金制度を創設しました。

- ◆対象者 町内に事業所を設け創業・起業する個人または法人で、創業・起業の日から3年を経過しない方
- ◆対象事業 町内の農水産資源、自然資源等を活用した事業、町内の課題解決に資する事業、町内の空き家等を拠点として、新たな付加価値を生み出すクリエイティブな事業
- ◆補助金額 補助対象経費のうち1/2以内の額とし、100万円を上限とする。

詳しくは、町ホームページをご覧ください。

問 産業課観光商工室 TEL 38-2657



児童手当・特例給付現況届の提出について

現況届は、児童手当および特例給付を受給している方が引き続き受給要件を満たしているかどうか、前年の所得の状況と6月1日時点の児童の養育状況を確認するためのものです。

児童手当を受給している方は、提出期限までに必ずご提出ください。

◆支給対象となる児童

- ▶ 満15歳以後の最初の3月31日までの間にある児童

◆手当の額および支給時期

【手当の額】

- ▶ 0歳～3歳未満 15,000円
 - ▶ 3歳～小学校終了前 10,000円
（第3子以降は15,000円）
 - ▶ 中学生 10,000円
- ※所得制限額以上の方に関しては月額5,000円

【支給時期】

6月、10月、2月に指定口座に振込

◆提出期限

6月末まで
※現況届は6月上旬に役場から郵送します。

◆提出先

伊方町役場保健福祉課または各支所、出張所
なお、国の「ぴったりサービス」を利用してオンライン提出をすることもできます。ただし、マイナンバーカード等が必要です。詳しくは、国のホームページをご覧ください。

問 保健福祉課こども政策室 TEL 38-0217

町営住宅入居者募集

番号	団地名	場所	募集戸数	間取り	月額家賃 （※1）	建築年度	風呂設備 （※2）
⑩	三崎住宅	三崎	1戸	2K	7,000円	昭和53年	有
⑨	二名津高住宅	二名津	1戸	2DK	7,000円	昭和60年	有
⑧	川之浜住宅	川之浜	1戸	2K	11,000円	昭和58年	有
⑦	塩成振住宅	塩成	1戸	2DK	10,000円	昭和59年	有
⑥	砂田団地	二名津	2戸	3DK	12,400円	昭和61年	有
⑤	上倉団地	上倉	3戸	3DK	9,800円	昭和58年	有
④	三机休石団地	三机	1戸	3LDK	72,800円	平成10年	有
③	三机団地	三机	2戸	2DK	24,100円	平成1年	有
②	赤崎荘	湊浦	1戸	3DK	18,600円	昭和53年	無
①	久木尾団地	湊浦	1戸	3DK	24,200円	昭和55年	無

（※1）①～⑥の家賃は公営住宅法に基づき所得に応じた額になります。
⑦～⑩の家賃は公共賃貸住宅のため定額です。（旧教職員住宅）

（※2）浴槽および給湯器

◆**申込期限**
6/6(木)17時まで（申し込み多数の場合は抽選になります）

◆**入居資格**
収入基準や地方税等公共料金の滞納がないこと等の基準を満たす必要がありますので、詳しくはお問い合わせください。

◆**その他**
▼入居決定後、修繕期間が必要な未修繕物件も含まれます。詳しくはお問い合わせください。

問 建設課建設管理室
TEL 381-2656

競争入札の実績についてお知らせします

町では、入札における不正行為の排除や公平かつ公正な競争性の確保を目指し、平成18年7月から建設工事の制限付一般競争入札を導入しています。さらに平成24年度からは、建設工事に係る調査、測量および設計業務においても、制限付一般競争入札試行要領を創設するなど改善に取り組んでいます。

また、入札・契約制度の透明性を確保するため、学識経験者による入札監視委員会を設置しており、入札状況を四半期ごとに審議しています。

なお、実績は下表のとおりとなっています。

区分	平成26年度	平成27年度	平成28年度	平成29年度	平成30年度	
入札件数(件)	建設工事	70	68	76	40	64
	業務委託	34	54	46	52	27
	物品調達	32	30	12	24	20
	合計	136	152	134	116	111
予定価格(万円)	建設工事	153,217	173,766	348,449	64,534	137,203
	業務委託	23,877	38,551	29,855	38,676	33,758
	物品調達	11,992	23,184	4,833	13,533	9,044
	合計	189,086	235,501	383,137	116,743	180,005
落札価格(万円)	建設工事	141,091	164,473	308,928	62,457	130,677
	業務委託	21,882	32,445	27,242	34,899	24,733
	物品調達	10,042	19,188	4,167	10,222	7,633
	合計	173,015	216,106	340,337	107,578	163,043
落札率(%)	建設工事	92.09	94.65	88.66	96.78	95.24
	業務委託	91.64	84.16	91.25	90.23	73.27
	物品調達	83.74	82.76	86.22	75.53	84.40
	合計	91.50	91.76	88.83	92.15	90.58

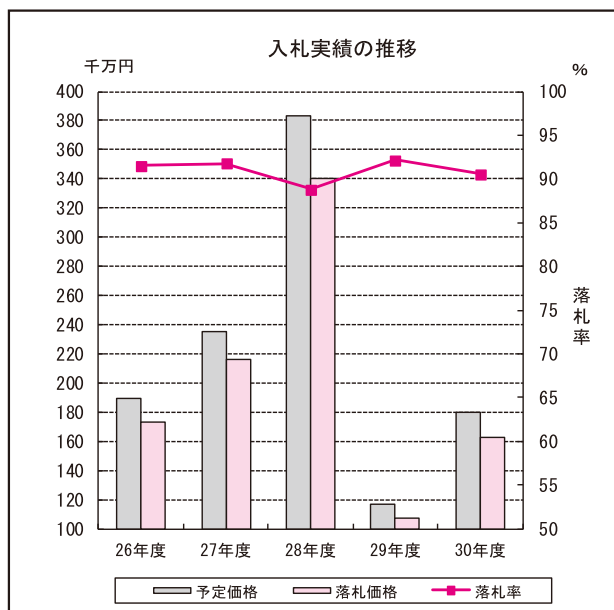



初めての誕生日

初めてのお誕生日を迎えるお子さんを紹介するコーナーです。



6月



加周

榎尾

海憂^{みゆう}

ちゃん

海憂ちゃん。1歳のお誕生日おめでとう!これからもかわいい笑顔がたくさん見せてね!

考治パパ・百合香ママより



大久

二宮

祐実^{ゆみ}

ちゃん

祐実ちゃんの笑顔にいつも癒されます。これからもニコニコ笑顔でみんなを幸せにしてね!

信也お父さん・あゆみお母さんより

シリーズ「ツーリズム」157

問 佐田岬ツーリズム協会 TEL 54-2225

▶ facebook @nposadamisaki で検索!

【URL】 <https://www.facebook.com/nposadamisaki/>



はなはな祭りが開催されました

5月3日、第4回はなはな祭りが開催されました。

今年は天候にも恵まれ、また10連休になったこともあり、町内だけでなく県内外から多くの人にご来場いただき、盛大に開催することができました。

まずステージでは、三崎高校による演奏で始まり、吹奏楽部のコンサート、堂々太鼓、みさこう体操など、高校生や子どもたちも大活躍。その他、佐田岬のさきっちょで愛を叫ぶやライブコンサートなどを開催。ステージ外では、サザエの詰め放題や魚のつかみ取り、あわび卓球選手権などのイベント、夜には花火大会も行われ、子どもからお年寄りまで終日大変多くの方に楽しんでいただくことができました。

これも地元住民の方々をはじめ、実行委員会のメンバー、また協賛してくださった皆様のおかげだと心から感謝しております。今後も佐田岬の魅力を更にたくさんの方に知っていただけるよう取り組んでいきたいと思っております。本当にありがとうございました。



保健センターでは、皆さんが健康づくりをすすめていくためのお手伝いをしています。

精 神
保 健

ボ ラ ン テ ィ ア 講 座

「身近にちょっと心配な人がいて、何かしてあげたいと思っているんだけど・・・」
 「気の合う人と仲間づくりをしてみたいけど・・・」
 「こころの病気について知りたいなあ・・・」
 少しでも、そう思われたあなた、どうぞお気軽にご参加ください。

◎申込〆切：
6月14日(金)

◎定員：20名

◎お申込みは
伊方町中央保健
センターまで

電話：38-1811

対 象	概ね健康で、できる限り全日程に参加できる方
開催日	①7月 1日(月) ②7月22日(月) ③8月(日は未定) ④9月19日(木) ⑤10月15日(火)
時 間	13:30~15:30
場 所	伊方町中央保健センター
内 容	講話・当事者の体験発表・座談会など
☆ふれあい体験学習(作業所での体験学習)☆ オレンジ作業所(伊方)、もしくはふれあい岬(三崎)、どちらかを選んで体験	

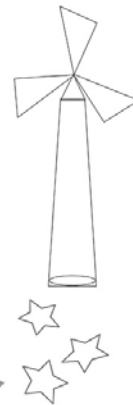

毎年6月は「食育月間」、
毎月19日は「食育の日」です!



献血にご協力をお願いします。

6月27日(木)10時より役場前にて、献血を行います。
献血は身近なボランティアです。より多くの方のご協力をお願いいたします。

《6月の行事予定》

()は会場、開始時間

全 町 対 象		
3日 のびのび子育て相談(中央保健センター9:30~)		
7日 子ども健康相談【整形巡回】(中央保健センター 13:30~)		
24日 乳児相談(中央保健センター 10:00~)		
26日 のびのび子育て相談(中央保健センター9:30~)		
伊 方 地 域	瀬 戸 地 域	三 崎 地 域
4日 よい子の歯みがき教室 (伊方保育所10:00~)	4日 胃がん検診 (大江四叉路8:00~)	3日 よい子の歯みがき教室 (三崎保育所10:00~)
6日 よい子の歯みがき教室 (九町保育所10:00~)	5日 たんぼぼクラブ (瀬戸町民センター9:00~)	6日 婦人がん・骨粗鬆症検診 (串集会所12:30~)
7日 婦人がん・骨粗しょう症検診 (川永田コミュニティセンター 12:30~)	12日 わんぱく広場 (瀬戸保健センター9:30~)	11日 婦人がん・骨粗鬆症検診 (大佐田集会所12:30~)
10日 育児相談 (スマイルルーム9:30~)		12日 わんぱく広場 (瀬戸保健センター9:30~)
12日 よい子の歯みがき教室 (大浜保育所10:00~)	21日 婦人がん・骨粗鬆症検診 (中央保健センター12:30~)	13日 婦人がん・骨粗鬆症検診 (二名津体育館12:30~)
13日 オレンジ会 (オレンジ作業所9:30~)	25日 婦人がん・骨粗鬆症検診 (中央保健センター12:30~)	14日 婦人がん・骨粗鬆症検診 (三崎総合体育館12:30~)
14日 特定健診、健康診査、胃がん・ 大腸がん・肺がん検診 (中之浜集会所8:00~)	26日 婦人がん・骨粗鬆症検診 (大浜集会所12:30~)	19日 婦人がん・骨粗鬆症検診 (三崎保健福祉センター 12:30~)
17日 特定健診、健康診査、胃がん・ 大腸がん・肺がん検診 (中浦集会所8:00~)	27日 特定健診、健康診査、胃がん・ 大腸がん・肺がん検診 (旧二見小体育館8:00~)	20日 婦人がん・骨粗鬆症検診 (串地区体育館12:30~)
18日 特定健診、健康診査、胃がん・ 大腸がん・肺がん検診 (大浜集会所8:00~)	特定健診、健康診査、大腸がん・ 肺がん検診 (二見集会所13:00~)	27日 婦人がん・骨粗鬆症検診 (二名津体育館12:30~)
19日 特定健診、健康診査、胃がん・ 大腸がん・肺がん検診 (川永田コミュニティセンター 8:00~)	28日 特定健診、健康診査、胃がん・ 大腸がん・肺がん検診 (つわぶき荘(湊浦地区)8:00~)	

問合せ先
伊方町中央保健センター
電話：38-1811



2019年度後期高齢者歯科口腔健康診査について

愛媛県後期高齢者医療の被保険者の方を対象に、無料の歯科口腔健診を実施します。
お口の健康は、全身の健康にもつながります。この機会にぜひ受診しましょう。

◆対象者

- 愛媛県後期高齢者医療被保険者の方
※6か月以上継続して入院している方や施設等に入所・入居している方は対象外です。
※受診をお勧めする方には、個別にクーポン券等を送付しています。

◆健診項目

- ①問診
- ②歯の状態（現在ある歯、入れ歯咬み合せや咬む力の確認）
- ③口腔機能評価（口の中の健康診査）
- ④保健指導

◆申込方法

愛媛県後期高齢者医療広域連合に電話等で直接お申込みください。

◆受診方法

クーポン券等が届いたら、事前に健診実施歯科医院にご予約のうえ受診してください。

◆受診期間

2019年6月1日(土)～2020年2月29日(土)まで

◆注意事項

- ①歯科健診は期間中に1回のみです。後日重複受診が判明した場合は費用を請求させていただきますのでご了承ください。
- ②歯科口腔健診は無料ですが、その後に治療が行われる場合は有料です。

申問 愛媛県後期高齢者医療広域連合
事業課保健事業係
TEL089-911-7739 FAX089-911-7735



後期高齢者医療保険料の均等割 9 割軽減対象の方へ

後期高齢者医療保険料の均等割について、これまで9割軽減となっていた方は、今年度8割軽減に変わります。介護保険料については、今年度、所得の低い高齢者への保険料の負担軽減が強化されます。所得の低い年金受給者の方へは、今年10月から年金生活者支援給付金（基準額月5,000円）の制度が始まります。

- ◆介護保険料軽減は半年度分の軽減額を年度平均した額です。課税者が同居している場合は対象外となります。
- ◆老齢年金生活者支援給付金（補足的な給付を含む）の場合、支給要件（65歳以上で老齢基礎年金を受給中、世帯全員の町民税が非課税、前年の年金収入額と所得額の合計が879,300円以下）を全て満たす必要があります。金額は保険料を納めた期間等により異なり、基本的に10、11月分を12月（年金支給日）に振込みます。特別徴収（年金天引き）の方は10月、それ以外の方は7月納期分から金額が変わります。

問 後期高齢者医療制度について	町民課医療対策室	TEL 38-2653
介護保険について	保健福祉課長寿介護室	TEL 38-2652
年金生活者支援給付金について	ねんきんダイヤル	TEL 0570-05-1165



「愛媛県H I V検査普及週間」のお知らせ

6月1日～7日は「愛媛県H I V検査普及週間」です。週間中、八幡浜保健所では「夜間エイズ検査」を無料で実施します。この機会に検査を受けてみませんか？検査料は無料です。電話相談も実施しています。

- ▶実施日 6/6(木)
- ▶受付時間 17時30分～19時30分
- ▶場所 八幡浜保健所（南予地方局八幡浜支局1階）
- ▶受付方法 匿名・予約不要

※エイズ検査は、陰性の場合、当日30分程度で結果が出ます。

※エイズ検査・相談は、毎週月曜日（休日除く）10時～11時に行っていますので、ご利用ください。

問 八幡浜保健所感染症対策係
TEL 22-4111（内線313）FAX 22-0631

地域包括支援センターだより

～介護者のつどいのご案内～

介護方法や介護で困っていること等、気軽に介護者同士でお話してみませんか？参加は無料です。皆様のお越しをお待ちしております！

- ◆日時 6月12日(水)
13時30分～15時00分
- ◆場所 三崎つわぶき荘 1階会議室
(伊方町三崎4414番地1)
- ◆対象者 在宅で介護をしているご家族
- ◆内容 ✨施設見学
✨参加者同士で談話、交流



- ※送迎はありませんので、直接会場にお越しください。
- ◆申込方法 伊方町地域包括支援センターまで
電話またはFAXで申込み
- ※申込締切：6月7日(金)
- ※当日参加も可能ですが、準備の都合上、事前申込みにご協力をお願いします。

～ものわすれ相談窓口のご案内～

6月の開催日

場所	相談日	時間
つわぶき荘(伊方)	6日(木)	13時30分 ～ 16時00分
瀬戸支所	13日(木)	
三崎支所	20日(木)	

★事前の予約をお勧めします(当日受付も可)

認知症地域支援推進員(中村・坂本)がものわすれに関する悩みについて一緒に考えます！
相談は無料です。
お気軽にお越しください！！

問 伊方町地域包括支援センター
TEL：38-2652
FAX：38-0372
(受付時間：月～金曜日 8：30～17：15)



まちづくりに頑張る地域を応援します！

伊方町元気わくわく事業補助制度のお知らせ

町では、元気で明るいまちづくりを推進するため、地域や団体のみなさんが「わくわく」して取り組む「町民のみなさんが自ら考え、自ら行うまちづくり」に対し補助金を交付します。

◆対象事業

- ①空き家を活かし守る事業
- ②新しく作り出した稼ぐ力による賑いづくり
- ③地域の魅力を見極め、磨き、伝える事業
- ④地元回帰の気持ちを生み出すきっかけづくり

◆対象期間

平成31年4月1日～令和2年3月31日まで

◆対象団体

地域の自治会、町内の任意団体等

◆補助金額等

項目	補助率	補助限度額
ソフト事業	9/10	100万円
ハード事業	7/10	300万円

- ▶ソフト事業が基本(ハード事業のみは不可)
- ▶ソフト事業・ハード事業それぞれ5万円の自己負担が必要。自己負担を超えた補助対象経費に、上記の補助率で補助金を算定。
- ▶人件費、食糧費および不動産取得経費は、補助対象外。

問 総合政策課まちづくり戦略室 TEL 38-2659



三崎高校だより



新年度スタート

4月8日に新任式・始業式、9日に入学式が行われました。新任の教職員10名と新入学生30名を迎えてのスタートとなりました。決して多くない人数ですが、三崎高校の伝統を引き継ぎ、勉学や学校行事等で精一杯頑張ります。



第4回はなはな祭り

新年度スタートからあつとつ間に平成から令和へと時代が変わり、5月3日(金)に第4回はなはな祭りを迎えました。

GW前半は雨が多く、天気を心配しましたが、当日は絶好の行楽

日和でした。三崎高校からも約60名の生徒・教職員が各種イベントやボランティアに参加しました。クッキーやマーマレードの販売、吹奏楽部



コンサート、みさこつ体操115、ブイリンピクニック世界大会等の活動に取り組み、充実した一日となりました。ありがとうございました。

今年度より、三崎高校は文部科学省の「地域との協働による高等学校教育改革推進事業(地域魅力化型)」指定校に選ばれました。感謝の気持ちを忘れず、地域の皆様により応援していただけるよう頑張ります。今後とも御協力、御支援よろしくお願いたします。

ヘイヤー！ Hey! Ya!!

伊方町国際交流員リア・ミラーの毎月記事 Volume 18



私は最近、子どもの頃の夏休みの思い出のことを考えていました。アメリカでは6月は夏休みの最中です。母は家にこもるばかりしないようにと、私と兄のウェスリーをよくピクニックに連れて行ってくれました。場所はいつも近くのガンターズビル湖でした。ガンターズビル湖はアラバマの有名な湖の一つです。毎年、有名な釣り大会があって、人気の旅行スポットです。

夏に吹く湖の風は、夏バテが吹き飛ばすほどに涼しくて気持ちいいです。景色がきれいなので、よくそこで散歩したり、写真を撮ったりしました。色々な思い出がある場所です。

例えば、あるピクニックの後、兄と私は泳ぎたかったのですが、水着を用意しなかったため、母にダメだと言われました。ウェスリーは「じゃあ、足だけ入らせて!」とごねました。母は、膝まで湖に入らせてくれました。面白いことに、私は水に入った途端、石に滑って、

ずぶ濡れになってしまいました。兄がそれを見て、ニヤッと笑いながら、ザボンと「滑り」ました。母は「こうなったら好きにして」と言って、仕方がなく泳がせてくれました。大きいため息をつきましたが、私たちを見ていた母の目は優しくなりました。

また、母は割とピクニック好きな人で、いつも本格的なアメリカ風ピクニックを目指していました。かわいいピクニック籠、チェックのレジャーシート、手作りサンドイッチ弁当がいつも揃っていました。私が子どもの頃、母はベビーシッターをしていて、時々預かっていた子どもも連れて行きました。母にも子どもたちにも、気分転換が必要な時があったのです。振り返ると、兄と私と他の2、3人の子どもと母を含めて、少なくとも5人分のご飯を用意し、全員を車に乗せて、ピクニックの準備と後片付けなどをした母の忍耐力はすごいものだと思います。しかし、大人になって、気づいたことがあります。母にとって大事なことは、私たち子どもが夏の日差しで遊んで、はしゃいで、幸せな思い出を作ることでした。

伊方町地域おこし協力隊通信

移動昆虫展開催

皆様こんにちは。

季節は進み、夏の気配を感じさせるような暑い日も出てきましたね。

さて、いきなり本題ですが、7月20日と21日に瀬戸アグリトピアのホールで愛媛大学の移動昆虫展が実施されます。皆様ご存知かもしれませんが、愛媛大学には開館10周年を迎える立派なミュージアムがあります。例年ミュージアムで催される昆虫展は3,000人以上の方が来館する人気のイベントです。今回はその展示イベントを伊方町でも実施していただく運びとなりました。

珍しい昆虫の標本や生きた姿が観察できますので、是非お越しいただければと思います。

問 自然体験学習指導担当 楠本 博貴
瀬戸アグリトピア TEL 53-0002



新協力隊員紹介

たけうち よしひろ
竹内 義博 さん
水産振興

- 出身地：徳島県徳島市
- 趣味：いろいろな地域の歴史・伝統・文化芸能などを訪ね、交流する
スポーツ全般（特にゴルフ）、麻雀
- 人生のテーマ曲：糸・時代／中島みゆき
- 伊方町の第一印象：自然に恵まれた心温まる町

いろいろな地域を訪れることが好きで、九州との通過点やお遍路の途中、伊方町を何度か訪れたことがありました。これまでは人や機械を相手に仕事をしてきましたが、還暦を機に、自然を相手にした仕事に取り組んでみたいと思い、伊方へやってきました。

水産関係については全くの素人ですが、今までの経験を活かしてのPR活動や、以前から興味があった「燻製」で、伊方の豊富で美味しい魚介類を使った新しい商品造りをしたいと思っています。

♪このめぐり逢いを大切に、伊方町の自然や人々の横糸になって、何か織りなせたらと思っています。♪よろしく願いいたします。



《6月の小児科初期救急診療当番医》

診療時間9:00～17:00（※は18:00まで）

日	医療機関および担当医師名	所在地	電話番号
2	守口小児科※ 守口 潤	八幡浜市産業通	0894-24-7770
9	一次救急休日・夜間診療所※ 檜垣 高史	八幡浜市大平	0894-24-1199
16	大洲ななほクリニック 戒能 幸一	大洲市東若宮	0893-25-7710
23	山下小児科 山下 万浩	西予市宇和町伊賀上	0894-62-6801
30	ごとう小児科 後藤 悟志	大洲市東大洲	0893-23-0510

小児科初期救急診療当番医では、外科治療は対応しておりません。ケガの場合は、当日の外科系の当番医または救急病院をご利用ください。

☆休日・夜間急患センターが「一次救急休日・夜間診療所」に名称が変更されました。

年金ひろば 年金受給者へ振込通知書等が送付されます

日本年金機構から年金受給者の皆様へ、年金振込通知書および年金額改定通知書を発送します。

<振込通知書について>

6月～翌年4月に口座振込される年金額について、毎年6月にお知らせするものです。年金支払額等に変更があった場合はその都度お知らせしません。

年金から天引き（特別徴収）される保険料額を記載しています。保険料額については、役場各担当窓口へお問い合わせください。

<額改定決定通知書について>

法律の規定により物価・賃金の変動に応じて年金額が改定された場合にお知らせするものです。改定がない方には送付されません。

振込通知書と同時にお知らせする場合は、振込通知書と一体となったものをお送りします。



厚生労働省が「わたしとみんなの年金ポータル」サイトをオープンしました。知りたい年金情報に簡単にアクセスできます。詳しくは「年金ポータル」で検索願います。

宇和島年金事務所6月の出張相談日

- ▶ 日 時 / 6月7日(金)、28日(金) 10:00～15:30
 - ▶ 場 所 / 八幡浜商工会議所
 - ▶ 連絡先 / 宇和島年金事務所お客様相談室 TEL 0895-22-5569
- ※予約制のため、必ず事前にご予約ください。

消費生活だより 懸賞で当たった日帰りバス旅行で

懸賞で当たった旅行や無料のバスツアーで展示販売会場に連れて行かれ、高額な商品を購入させられるという事例が報告されています。

【相談事例】

- よく利用している通販サイトから「無料日帰りバスツアーに当選した」と案内があり参加した。途中、毛皮工場の会議室で高額な毛皮を勧められ、試着した後で雰囲気流されてクレジットで契約したが、クーリング・オフしたい。
- 懸賞で当選したバスツアーに参加したところ、旅程に宝石展示会場があり、販売員がぴったり張り付きネックレスを勧めてきた。集合時間近くになって椅子に座らされ、契約書を書く雰囲気になりつい契約してしまった。
- 以前購入したことのある呉服店から旅行の招待を受け、1万円を支払って参加した。説明では旅館で着物の展示会を見るだけでよいと聞いていたが、会場で複数の担当者に囲まれ断り切れずに150万円の着物を契約してしまった。

【アドバイス】

- 通常より廉価で旅行に招待され一見お得なように感じられますが、こうした話には必ず落とし穴があることに注意してください。
- 常設ではなく一定期間仮設店舗などの会場で商品を販売するやり方を「展示会商法」といいます。相談の多い商品としては、着物、絵画、アクセサリーなど高額なものが挙げられます。
- 「展示会商法」も特定商取引に関する法律の規制を受けることが多く、クーリング・オフ制度の適用があるものが多いと思われます。また、消費者契約法では、消費者が帰りたいなどの意思表示をしたにもかかわらず、無理やり契約を迫った場合などは、その契約を取り消すことができます。
- 無料または格安のバス旅行に参加しその場の雰囲気でのまれたり、気分が高揚してつい購入してしまうケースが見受けられます。冷静になり、必要なればきっぱり断りましょう。

何か不安なことが
ありましたら
ご相談ください

相談窓 愛媛県消費生活センター TEL 089-925-3700 町民課環境対策室 TEL 38-2653
瀬戸支所地域住民室 TEL 52-0112 三崎支所地域住民室 TEL 54-1111

ごみ出しルールとマナー を守ってきれいな町に!

問い合わせ先

町民課	環境対策室	☎38-2653
瀬戸支所	地域住民室	☎52-0112
三崎支所	地域住民室	☎54-1111

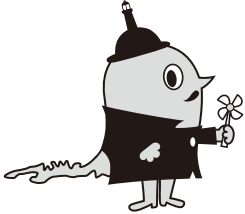

資源ごみの出し方について!

資源ごみには、びん、かん、ペットボトル、プラスチック、発泡スチロール、有害ごみがありますが、この中でも、**びん**、**ペットボトル**、**発泡スチロール**について、間違った出し方が多く見受けられますので、下記を参考にしてください、**市販の無色透明袋**に入れて出して下さい。

○ 無色透明袋

びん



フタを
外して!



ふたは、金属製は埋立ごみで!
プラスチック製はプラごみで!

水で
すすいで!



中身ははっきり見える!

ペットボトル



フタ、ラベル
をはがして!



ふたについては上記と同様!
ラベルはプラごみで!

✕ レジ袋・半透明袋

発泡スチロール



袋に入らない
物は小さく
砕いて!

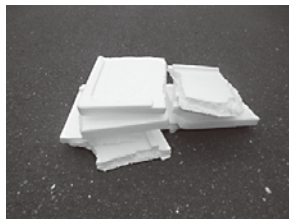

紐で縛ったものは収集できません!



中身が見えづらい!



無色透明袋の使用のお願い!

無色透明袋を使用させていただく目的は、ごみの減量化、再資源化、作業の安全確保、収集分別作業の効率化などを図るとともに、収集作業時に誤って混入された危険物（スプレー缶や携帯ガスボンベ等）による収集車およびリサイクルセンター場内の爆発火災事故を未然に回避するためです。

そのため、**レジ袋や半透明袋で排出されたごみは収集できません**のでご注意ください。



6月は「防災対策強調月間」です

◆危険な箇所の連絡は
建設課地域整備室 TEL 38-2656
県八幡浜土木事務所 TEL 22-4111

6月は、梅雨前線や台風などの影響で、大雨による災害が起きやすい季節です。県ではこの月間中、河川、道路などの土木施設や工事現場のパトロールを強化し、危険箇所の発見や応急工事の実施など災害の未然防止に努めています。

なお、危険な箇所を見かけたときは、すぐに役場や県の八幡浜土木事務所などにお知らせください。災害の防止に皆さんのご協力をお願いします。

自然災害から命を守るために

◆避難所などの防災情報については
総務課危機管理室 TEL 38-2655

ステップ①

～自宅や学校・職場の周りにはどのような危険があるのか確認しましょう～

□町が作成している防災マップ（※）を見て土砂災害が起こりやすい場所や津波によって何m浸水してしまうのかなど、自宅や学校・職場等の周辺にはどのような危険があるのか確認しましょう。

※防災マップ掲載先：伊方町ホームページ（防災情報の「防災WebGIS」）

□伊方町が指定している避難所を確認しておきましょう。（町内すべての避難所のうち災害時に開設する施設については、状況に応じて町からお知らせします。）

□ホームページ等で危険性や避難所の確認ができない場合は、総務課危機管理室（38-2655）までお問い合わせください。

ステップ②

～行政機関から提供される防災情報を確認しましょう～

□災害発生のおそれが高まった場合、町や気象庁などから様々な情報が発表されます。これらの情報に注意し、適切な行動をとりましょう。早めの避難が命を守ります。

警戒レベル	皆さんがとるべき行動	避難情報等	防災気象情報
警戒レベル5 (災害発生)	既に災害が発生している状況です。命を守るための最善の行動をとりましょう。	災害発生情報 ※1	氾濫発生情報 大雨特別警報
警戒レベル4 (全員避難)	速やかに避難しましょう。避難所までの移動が危険と思われる場合は、近くの安全な場所や自宅内のより安全な場所へ避難しましょう。	避難勧告 避難指示（緊急） ※2	氾濫危険情報 土砂災害警戒情報など
警戒レベル3 (高齢者等避難)	高齢の方、障がいのある方、乳幼児など、避難に時間のかかる方とその支援者は避難を開始しましょう。	避難準備 高齢者等避難開始 ※2	氾濫警戒情報 大雨警報 洪水警報など
警戒レベル2	避難に備え、避難行動を確認しましょう。	大雨注意報	氾濫注意情報など
警戒レベル1	災害への心構えを高めましょう。	警報の可能性	

※1 災害発生情報は、災害が発生していることを把握した場合に可能な範囲で発令するものであり、必ず発令するものではないことに注意してください。

※2 状況に応じて発令するものであり、必ず発令するものではないことに注意してください。

ステップ③

～もしもの時に備えて考えておきましょう～

□例えば以下のような状況も考えられることから、緊急的な対応について事前に考えておきましょう。

（例1）大雨等により指定避難所までの移動が危険と思われる場合は、近くのより安全と思われる建物（地区の集会所や川沿いでない建物等）に移動しましょう。

（例2）外出することも危険と思われる場合は、建物内のより安全と思われる部屋（上層階の部屋やできるだけ山から離れた部屋）へ移動しましょう。

（例3）災害時に農作物や海岸の状況等を確認するために外出して命を落とされる方もいます。不要・不急の無理な外出は控えましょう。



消防署からのお知らせコーナー

 2019
6月

川柳募集

皆さんに親しまれている川柳の応募により、防災意識の高揚を図ることと、八幡浜地区を広くPRすることを目的に、以下のテーマの作品を募集します。

審査については、小学生の部、中学生の部、一般の部（高校生以上）の3部門に分けて実施します。

- ★ テーマ
 - 1 消防川柳（防火・防災・救急など消防に関するもの）
 - 2 八伊予川柳（八幡浜、伊方、三瓶をイメージするもの）
- ★ 応募方法

郵送、FAX、電子メールまたは、各所に設置してある応募箱に投函
 ※電子メールを利用される方は、必ず応募用紙を添付し送信してください。
 応募用紙は八幡浜地区消防本部ホームページからダウンロードできます。
 メール本文に必要事項を直接入力されたものは無効となります。
 お一人が各テーマに複数応募することも可能です。
- ★ 応募資格

愛媛県在住者
- ★ 募集期間

5月1日(水)から8月9日(金)まで(必着)
- ★ 入賞・入選

審査部門ごとに最優秀賞1点、優秀賞2点、八西まとい会長賞および八幡浜地区危険物安全協会会長賞5点程度を選出し、賞状と副賞を授与します。過去の入選作や全国統一防火標語の入選作などに類似した作品は無効となります。また、標語のような作品についても、川柳募集の観点から無効となりますので、親しみのあるユーモアあふれる作品をお寄せください。
- ★ その他

お寄せいただいた個人情報については、目的に限り利用し、適正な管理を行います。

申問 〒796-0010 八幡浜市松柏丙796番地 八幡浜地区消防本部予防課

TEL 23-0119 FAX 22-5227

八幡浜地区消防本部ホームページ

<http://fd-yawatahama-ehime.jp/index.php>

応募アドレス

senryuu@fd-yawatahama-ehime.jp

本署 22-0119 第一分署 53-0311
 総務課 24-0119 第二分署 36-3119
 予防課 23-0119

管内の火災・救急概況

平成31年1月1日～4月30日現在

地区別	火災	救急
三崎地区	0	40
瀬戸地区	1	29
伊方地区	1	101
合計	2	170

救急病院情報・身近なAED設置場所・住宅用火災警報器

その他の情報は八幡浜地区消防Webサイトをご覧ください。

<http://fd-yawatahama-ehime.jp/index.php>

大手検索サイトから「八幡浜消防」で検索



不正改造は犯罪です！！ -6月は不正改造車を排除する運動強化月間-

自動車は、生活に欠かせない移動手段となっているのみならず、娯楽の道具としても認識されており、様々な部品等が販売されています。

特に、窓ガラスへの着色フィルムの貼付、誤認を招く灯火の色の変更、土砂等を運搬するダンプのリアバンパの切断・取り外し、騒音の増大を招くマフラーの切断・取り外しまたは基準不適合マフラーの装着等の不正改造を施された車両は、国民生活の安全を脅かし、他人に迷惑をかけるものとして、その排除が求められています。また、大型車の速度抑制装置（スピードリミッター）の解除や不正な改変等の不正改造が社会的な問題となっており、生活の安心を確保するためにも、その排除が喫緊の課題となっています。

みなさまもぜひ、不正改造の防止についての理解を深めていただき、その排除にご協力ください。
 詳しい情報はこちらから [「http://www.tenken-seibi.com」](http://www.tenken-seibi.com)

迷惑黒煙・不正改造車に関する情報提供は、下記までお寄せください
 「迷惑黒煙・不正改造車情報提供窓口」TEL089-956-1561
 (国土交通省四国運輸局愛媛運輸局 検査・整備・保安部門)

募集・お知らせ

南予水道企業団職員募集（1次）

▼試験区分・採用予定人数

①土木②電気 各1名

※①上級・中級②初級

▼試験内容【一次試験】専門試験、一般性格診断検査

【二次試験】個別面接試験

▼採用予定日 令和2年4月1日

▼受付期間

①6/3月～19日

②7/1月～9/27日

※執務時間中必着

▼試験日程（第一次試験）

①6/30日②10/20日

受験資格等詳細は、ホームページをご覧ください。お問い合わせください。

申請 南予水道企業団

TEL 089512513222

「無料労働相談」LINE

【事務局職員相談】（電話・面談）

▼実施日時 平日の8時30分～17時15分（随時受付）

【労働委員専門相談】（面談）

▼実施日時 原則、毎月第4金曜日の14時30分～17時（事前予約制・先着3名程度）

問 愛媛県労働委員会事務局
TEL 089191212996

「ひきこもり相談」のお知らせ

▼対象者 原則として18歳以上のひきこもり本人およびその家族

▼実施日時 月～金（祝日は除く）8時30分～17時15分

▼申込方法 電話相談（随時）、来所相談（電話予約）

▼費用 無料

▼あわせて精神保健に関する相談も行っています。

問 八幡浜保健所精神保健系保健師

TEL 22141111

（内線287・288）

労働保険の年度更新について

労働保険の年度更新について

労働保険（労災保険・雇用保険）の今年度の年度更新が始まります。

手続期間は6月3日(月)から7月10日(水)までです。

電子申請（電子政府の総合窓口（e-Gov））もご利用になれます。

問 愛媛労働局労働保険徴収室

TEL 089193515202



八幡浜・大洲喜多地区の二次救急輪番体制について

令和元年6月から、八幡浜・大洲喜多地区の二次救急輪番体制が次のとおりとなります。これまで土曜日の夜間については、救急患者の受入れを休止していましたが、今後は大洲中央病院が広域輪番として受入れを行います。

【6月からの主な変更点】

- 八幡浜地区の土曜日の夜間を大洲中央病院が広域輪番
- 大洲喜多地区の日曜日の夜間を市立八幡浜総合病院が広域輪番

曜日	昼間 (8:30~17:30)		夜間 (17:30~8:30)	
	八幡浜地区	大洲喜多地区	八幡浜地区	大洲喜多地区
月	市立八幡浜総合病院	市立大洲病院	市立八幡浜総合病院	市立大洲病院
火	市立八幡浜総合病院	市立大洲病院	市立大洲病院	
水	市立八幡浜総合病院	加戸病院	市立八幡浜総合病院	加戸病院
木	市立八幡浜総合病院	大洲記念病院	市立八幡浜総合病院	
金	市立八幡浜総合病院	大洲中央病院	市立八幡浜総合病院	大洲中央病院
土	(受入休止)	大洲中央病院	大洲中央病院	
日	市立八幡浜総合病院	大洲中央病院 (8:30~18:00)	市立八幡浜総合病院	

※二次救急医療機関では、入院や手術等を必要とする救急患者への対応を行いますので、症状の程度や緊急度に応じて、初期・二次救急医療の適正な利用にご協力ください。

6月 暮らしのカレンダー

1 土	佐田岬ふるさとウォーク2019 八西地区中学校総合体育大会(伊方町・八幡浜市 1・2日) 人権擁護委員の日 水道週間(～7日)
2 日	
3 月	
4 火	
5 水	
6 木	
7 金	(犬・ねこ)
8 土	児遊館DVD上映会(児遊館①10:00～②14:00～) ピップスおはなし会(図書館13:30～) 愛結び出張開催(生涯学習センター13:30～)
9 日	
10 月	人権の日
11 火	
12 水	介護者のつどい(三崎つわぶき荘13:30～)
13 木	
14 金	(犬・ねこ)
15 土	
16 日	伊方スポレク祭2019(伊方中学校グラウンド他)
17 月	
18 火	八西地区陸上大会(保内中学校)
19 水	
20 木	
21 金	給食サービス事業(町見地区) (犬・ねこ)
22 土	ピップスおはなし会(図書館13:30～) 児遊館工作教室(児遊館14:00～)
23 日	
24 月	
25 火	
26 水	佐田岬半島の自然スライド上映会(町見郷土館19:00～)
27 木	
28 金	給食サービス事業(伊方地区) (犬・ねこ)
29 土	
30 日	

(犬・ねこ) 犬、猫引取日(役場、瀬戸・三崎支所、町見出張所へ9:00までに)

男女共同参画の視点で考える 防災フォーラム

第24回男女共同参画社会づくり推進県民大会

- ▶ 日時 6月19日(水) 13:30～15:30
 - ▶ 会場 マリエール大洲
 - ▶ 基調講演 「よりよく生き延びる」
木須八重子(公益財団法人せんだい男女
共同参画財団理事長)
 - ▶ パネルトークテーマ
男女共同参画の視点から防災を考える
～地域で、家庭で、私たちにできること～
 - ▶ 参加料 無料
 - ▶ 申込方法 電話、はがき、FAX、メール
- 問** 県男女参画・県民協働課
男女参画グループ
TEL 089-912-2332
FAX 089-912-2444
E-mail danjokyodo@pref.ehime.lg.jp

6月 暮らしの相談事業開催日

- 3(月) 人権擁護委員の日「全国一斉特設相談所」
伊方町民会館 10:00～16:00
- 6(木) 心配ごと相談
伊方町民会館 13:00～16:00
ものわすれ相談窓口
伊方つわぶき荘 13:30～16:00
- 13(木) ものわすれ相談窓口
瀬戸支所 13:30～16:00
- 18(火) 消費生活相談
役場1階相談室 9:00～16:30
- 19(水) 当番司法書士事務所
三崎支所 13:30～16:30
- 20(木) 行政相談所
町見公民館 13:00～16:00
心配ごと相談
町見公民館 13:00～16:00
ものわすれ相談窓口
三崎支所 13:30～16:00
- 21(金) 心配ごと相談
三崎保健福祉センター 9:30～12:00
心配ごとと法律相談
町見公民館 14:00～17:00

※心配ごとと法律相談は【予約制】です。相談を希望される方は、相談日の前日までに社会福祉協議会本所(TEL 38-2360)へ予約をお願いします。

伊方発電所の状況

① 運転状況について(平成31年4月末日現在)

- 伊方1号機(廃止措置)
- 伊方2号機(運転終了)
- 伊方3号機(定格電気出力89万キロワット)
定格熱出力一定運転中



② 異常事象について

4月においては、伊方発電所からの異常事象等の通報はありませんでした。

6月1日～7日は「水道週間」です

～いつものむ いつもの水に 日々感謝～

朝、冷たい水で顔を洗い、美味しい水を一杯飲む。水道は私たちの毎日の暮らしになくてはならないものです。水道週間は、安全で良質な水を安定して供給する水道事業を、皆さまにご理解いただくため設けられ、今回で61回目を迎えます。

いつもどおりの水道の使い方をしているのに「最近水道料金が高くなったな」と感じたら、漏水の可能性があります。漏水は、自宅の水道メーターで簡単に調べることができます。

水道を使用していない状態で、水道メーターのパイロットが回転していれば、水道メーターから蛇口までのどこかで漏水している疑いがあります。漏水を確認した場合は、速やかに指定給水装置工事事業者へ修理を依頼してください。

漏水の確認方法

- ① 宅内の蛇口等を全て閉めて水道を使用していないことを確認する。
- ② 水道メーターのパイロットを確認する。
- ③ 少しずつでも回っている場合は、漏水していると考えられます。



倉庫や空き家などで普段水道を使用されていない場合や、水道メーターの検針以外にご自身で確認をされていない場合には、漏水の発見が遅れ、使用していないにも関わらず多額の水道料金を請求されることに繋がります。

普段使用されない場合には、メーター近くの止水栓を閉めておき必要に応じて開け閉めし、水道を使用することをおすすめします。

問 上下水道課上水道室 TEL 38-2663

お礼

高槻市にお住まいの浅倉慎也様から伊方町政にとご寄附をいただきました。紙上から厚くお礼申し上げます。

「建設業の仕事」を体験しよう！

工場見学や建設機械の試乗操作など、建設業の魅力を体験できるイベントへの参加者を6月3日から募集します。「参加無料」「昼食付き」「記念品あり」！

東・中・南予の各会場で8月に実施予定。7月26日までにお申し込みください。詳しくは、愛媛県HP「魅力体験」で検索！

申問 愛媛県建設産業団体連合会事務局
TEL 089-943-5324

町内の交通事故(4月)

令和元年度

人身事故	1件	累計	1件
傷者	1件	累計	1件
死亡	0人	累計	0人

● 伊方町の人の動き (平成31年4月末日現在) 増減事由は4月中



人口

9,241人 (-24人)

男

4,424人 (-4人)

女

4,817人 (-20人)



世帯

4,574世帯 (-9世帯)



出生 4人



転入 25人



死亡 13人



転出 40人



元気いっぱい! 伊方町トピックス

令和記念行事 浜でわっしょい(大久)



①令和を祝う大久の皆さん②釣れるかな③輪投げや射的も大人気④砂浜に埋められたお宝をみんなで捜索⑤パワフルな尻相撲大会も盛り上がりました⑥美味しいおやつやごはんがたくさん⑦広い砂浜に「令和」の文字が灯る

5月5日、大久地区で令和記念行事「浜でわっしょい」が開催されました。このイベントは、子どもの日に合わせてV A大久が開催したもので、砂浜には子どもたちや帰省客の皆さんがたくさん集まりました。

イベントの開始を告げる鳩が快晴の空に飛び立ち、和太鼓の演奏で幕が開けました。輪投げや射的の縁日遊びには、子どもたちが列を作っていました。魚釣り大会も行われ、釣りの仕方をおじいちゃんたちに教わりながら、子どもたちは真剣な

表情でした。その後も、なかなか見つからないお宝をみんなで探し、尻相撲大会では賞品をかけた熱い戦いが繰り広げられ、内容盛りだくさんのイベントとなりました。また、地元女性グループによるひなまめやドーナツなどの販売、たこめしやいのしし鍋の配布も行われました。

夕方には、砂浜に書かれた「令和」の文字に火が灯され、新しい時代の始まりをみんなで祝いました。子どもからお年寄りまでみんなの笑顔が溢れる1日となりました。

編集後記

GW中に取材にお伺いした「はなはな祭り」は、例年以上に多くの人で賑っていました。そんな中、高知から来た家族連れの皆さんは、たくさんのお客様に参加し、サザエや牛肉などたくさんのお土産を持ち帰っていました。はなはな祭りを思う存分満喫していただいたようです。

はなはな祭りが行われた「佐田岬のはなはな」は、リニューアル工事をしています。レストランやカフェが併設された施設となる予定で、来年の5月が今から楽しみです。

(広報担当)

降りそそぐ日差しが輝きを増し、新緑がまぶしい季節となりました。

平成が幕を閉じ、新しい時代がはじまりました。ゴールデンウィークも天候に恵まれたたくさんのお客様に足を運ばれたのではないのでしょうか。

5月5日に「こいのぼりまつり」に伺いました。みんな家族のような雰囲気です。楽しい一日でした。

(ふれあい担当)