

広報

2023

11

NO.224

# いかた -Ikata-

— 継承 —





[今月の表紙]

## — 秋祭り 2023 —

4年振りに伊方町内の秋祭りが帰ってきました。10月7日～9日に瀬戸地域・三崎地域で行われ、三崎の牛鬼と四ツ太鼓の対決は迫力があり、三机地区では東西に分かれて2体の唐獅子が同時に舞う姿は圧巻でした。15日には伊方地域及び川之浜地区の秋祭りが開催されました。表紙の写真を飾る仁田之浜の牛鬼が船に乗って川永田まで海を渡り、伊方小学校に各地域が集い4年ぶりに開催された秋祭りを楽しんでいました。

### 目次 - CONTENTS -

- |    |                          |    |                                      |
|----|--------------------------|----|--------------------------------------|
| 3  | 【特集】秋祭り                  | 28 | 佐田岬民俗ノート/<br>The Strawberry schooner |
| 6  | フォトレポート                  | 29 | 三崎高校だより /伊方スポーツセンターだより               |
| 9  | 町からのお知らせ                 | 30 | 教育ニュース                               |
| 18 | 令和4年度決算報告                | 31 | 健康ひろば                                |
| 22 | 全国学力・学習状況調査結果            | 32 | 子育てナビ                                |
| 24 | カレンダー                    | 34 | 図書館だより                               |
| 25 | 相談事業 / 年金ひろば / 伊方町クリーン情報 | 35 | 地域おこし協力隊通信                           |
| 26 | 募集・お知らせ                  | 36 | あの人この人                               |
| 27 | 人権学習シリーズ / 広報文芸          |    |                                      |

# 特集 秋祭り

伊方地域 10/15

10月15日、伊方地域の秋祭りが行われ、さまざまな練りが奉納されました。



大浜、神輿



小中浦、若衆踊り



中浦、若衆踊り



湊浦、小中浦、中浦、お車



湊浦、若衆踊り



約20年ぶりに復活した仁田之浜 子供達による竹笛



川永田 五ツ鹿

中之浜、唐獅子



伊方小学校6年生女子、浦安の舞



川永田、鉄砲

伊方越、のぼり  
亀浦、お旗



豊之浦、お神楽



豊之浦、お神楽



大浜、五ツ鹿



河内、相撲ねり



三机、神輿

大久、四ツ太鼓

大久、牛鬼



大久保育所、牛鬼・神輿

三机、唐獅子

三机、五ツ鹿



三机、稚児の舞



三机、唐獅子



川之浜、四ツ太鼓



足成、牛鬼



三机、唐獅子



大久、神輿



大久、四ツ太鼓



三机、四ツ太鼓

### 瀬戸地域 10/7.8.15

10月7、8、15日、瀬戸地域の稚児の舞や四ツ太鼓などの練りが奉納されました。



三机、神輿



三机、牛鬼



三崎、甚句船



三崎、相撲甚句

三崎、浦安の舞



二名津、唐獅子



三崎、唐獅子



三崎、神輿



三崎西、四ツ太鼓



三崎、神輿



三崎、五ツ鹿



三崎、唐獅子

三崎地域 10 / 8・9  
10月9日、三崎地域の牛鬼、四ツ太鼓の対決が行われ、さまざまな練りが奉納されました。



三崎東、牛鬼、西 四ツ太鼓

## 八幡浜・西宇和地区中学校新人総合体育大会 競技結果

9月30日(土)及び10月1日(日)、恵まれた天候の中、伊方町をはじめ各会場において、令和5年度八幡浜・西宇和地区中学校新人総合体育大会が開催され、生徒たちが躍動しました。

大会結果は以下のとおりです。今大会で団体優勝した伊方中学校男子卓球部と下記の個人上位入賞者が11月に開催される県新人体育大会に出場します。県大会での選手の皆さんの活躍を期待しています。

大会結果					
軟式野球	伊方中	伊方中・松柏中連合	1回戦	対 愛宕中・八代中連合	2-7
バレーボール	伊方中	女子バレーボール	2回戦	対 保内中	0-2
	瀬戸中	男子バレーボール	準優勝	対 八代中1勝 対 保内中1敗	
卓球	伊方中	男子団体	優勝	3戦全勝	
	伊方中	男子シングルス	3位	井上 叶夢	
	三崎中	男子団体	1回戦	対 松柏中1敗	
	瀬戸中	女子団体	準優勝	対 三崎中1勝 対 保内中1敗	
	瀬戸中	女子ダブルス	2位	松澤佳音・濱田梨愛	
	三崎中	女子団体	1回戦	対 瀬戸中1敗	
水泳	瀬戸中	男子100m自由形	1位	高藤颯心	
	瀬戸中	男子200m自由形	1位	高藤颯心	



## 三崎高校生 インターンシップ

9月12~14日の3日間、三崎高校1年生の生徒10名を対象にインターンシップを実施しました。役場の仕事内容について簡単に説明を受けた後、役場、佐田岬半島ミュージアム、保育所に分かれ、業務体験等を行いました。参加した生徒は、災害時の備蓄品の整理やサダンディーの動画作成、移住定住に関する町の取組の体験、ミュージアムでの窓口業務、保育所の運動会練習の補助等、それぞれの職場において、様々な業務に積極的に体験してくれました。



## Englishでいろあそび

9月25日、三崎保育所園児とCIRのアンドリュー先生との交流会がありました。

この日はEnglishでいろあそびをしよう！とみんなが着ている服は何色？きいろはイエロー、アンドリュー先生が着ているシャツはしろ、ホワイトなどといった遊びから始まり、つぎに外でも遊べるかなーと遊具の色でレッドはどこにあるかな？とたくさんみんなであそびました。子どもたちは呑み込みも早くすぐに答えていました。





## 放射線講演会

一般市民の方に放射線について正しい理解をしていただくため、9月7日、伊方町生涯学習センター多目的ホールにて、「放射線の基本と人体への影響」と題し、愛媛大学 名誉教授 望月輝一先生の講演会を(公財)伊方原子力広報センター主催で開催しました。

参加した方からは熱心に質疑が挙がり、「福島処理水に含まれるトリチウムの量がいかに小さいかよく理解できた」「放射線ががんを引き起こすメカニズムの説明が分かりやすかった」などの感想が寄せられました。



## 「ぶつうってなに？」～町見人権学習会～

9月23日、町見人権学習会が開催されました。

九町小児童、伊方中生徒の人権メッセージや作文の発表があり、講師には絵本コーディネーターの武知悦子先生をお招きし「ぶつうってなに？～絵本と遊んで固定観念を覆し、柔らか頭になろう～」と題して、絵本や腹話術の「どんぐりお」と一緒に講演していただき、何でもポジティブに生きていくこと!! ということを話されていました。



## 四国外からの転入者は「インターネット1年間無料」 株式会社STNetと連携協定を締結

9月25日、(株)STNetと「伊方町における移住・定住促進に関する連携協定」を締結しました。この協定は、町への移住・定住促進に向けて、両者が協力して取り組むことを目的としており、具体的には、令和5年9月15日以降に四国外から伊方町に転入届を提出した方を対象に、ピカラ光サービス(光ねっと・光でんわ)の月額基本料金を最大12カ月無料とする特別キャンペーンを実施いたします。光サービスを提供する民間企業と自治体が共同で移住・定住促進に取り組むのは四国初であり、今後も官民連携で人口減少対策を進めていきます。



## 株式会社TREASURY(トレジャリー) 三崎オフィスオープン

9月13日、電子契約やオンライン上の本人確認サービスを展開している、(株)TREASURY(東京都・山下誠路社長)の三崎オフィスが役場三崎支所2階にオープンしました。山下社長は八幡浜市の出身で、今回、初の地方拠点として伊方町内にサテライトオフィスを開設したものです。オープニングイベントでは、小中高校生のオフィス見学のほか、海外オフィスとのビデオ通話や山下社長と中高生との意見交換会が行われ、地元子どもたちも興味深く話を聞いていました。町と(株)TREASURYは立地協定を締結しており、地元住民の雇用促進やデジタル人材の育成に向けて協力して取り組んでいきます。

## 温山会佐田岬支部設立総会

9月28日、佐田岬半島ミュージアムにおいて、「松山大学温山会佐田岬支部設立総会」が開催されました。総会後の講演会では、「新田長次郎翁と138年の歩み」と題して、学校法人松山大学の理事で、新田工業(株)代表取締役の新田長彦先生が、新田長次郎翁が創業したニッタ(株)の138年の歩みについて、そして、私の信条とは、思いやり+感謝=円満!! 大きな会社であるよりも強い会社であること(身の丈経営)と語っていました。



## イロドリフェス

9月30日、主催者イロドリの山崎さんがイロドリフェスを開催、オープニングに三崎高校吹奏楽部の演奏、風船太郎のバルーンショーがあり、観客の方々が楽しんで、芝生の上でゆったりとした時間を過ごされていました。心地よい風の中「メロディー」のお二人の歌を聞きながら、隣では反復横跳びがあり、「FAKES」のロックバンド、「まるやまももこ」のウクレレの弾き語り、その合間に海と日本PROJECTの活動で30名ほどが海岸清掃も実施し、たくさんのお店者もお越しいただき、賑わっていました。



夕方には、牛乳パックランタンや竹ランタン作りもあり、夜まで楽しい時間を参加者は過ごされました。

## 海のごみでアート作品

Kaikyoカーニバル実行委員会の一環として、9月23日24日に旧塩成小学校アート作品を作成するイベントを開催しました。町外5名のアーティストに海岸や旧校舎で、7月に塩成海岸で拾った海洋ゴミを公開アート制作やワークショップで来場した方々に見たり、作品作りを体験してもらった。

参加した小学生はこのアート作品に触れることにより、ゴミについて考えさせられた機会になったのではないのでしょうか。



## 消毒噴霧器10台が寄贈

太陽パーツ(株)より、新型コロナウイルス感染症予防のため、同社で開発・製造している消毒噴霧器を10台寄贈していただきました。伊方町役場及び町内各公共施設へ設置しています。心から感謝し、お礼申し上げます。



## 正しく知って健康促進

### ～健康読本寄贈～

町民の皆さんの健康増進となるよう「健康読本シリーズ」が伊方ライオンズクラブ井上喜樹会長と宇都宮久記から高門町長に渡されました。ぜひ一度ご一読ください。





## 令和6年『はたちを祝う会』のご案内

時 令和6年1月3日(水) 14:30～ (受付 13:30～)

所 生涯学習センター 5階 多目的ホール

内 今回の成人該当者は、平成15年4月2日から平成16年4月1日までに生まれた方で、住民基本台帳及び町内中学校卒業者名簿により調査を行いました。

11月上旬から中旬に、案内状と返信用のはがきを送付予定です。町内在住の方には本人へ、町外在住の方には保護者宛に送付します。内容をご確認の上、早めに出欠のご連絡をお願いします

皆さまのご参加をお待ちしています。

問 伊方町教育委員会事務局 生涯学習係  
TEL38-2661



# IKATA Information

町からのお知らせ

## 第15回伊方町社会福祉大会の開催のご案内

時 令和5年11月11日(土)  
13:30～16:00

所 伊方町民会館 4階大ホール

◆ 式典 13:30～

◆ 活動報告 14:00～

○ワークいかた

◆ 活動発表 14:10～

○三崎高等学校

・みさこう郷土芸能 ・みさこう応援団

◆ 記念講演 14:40～16:00

講師：弁護士 住田 裕子 氏

演題：「長寿社会を生きるための3つのキンカ

(金力・筋力・近力)」

※サイン入り書籍を5名の方にプレゼント！

対 どなたでも参加できます。 ￥ 入場無料

問【大会事務局】

伊方町社会福祉協議会・伊方町中央保健センター  
TEL38-2360・38-1811



## えひめ・佐田岬トレイルができました！

「佐田岬トレイル」は、日本一細長い佐田岬半島、全長約50kmに点在する集落を繋ぎ、自然・文化を体感しながら徒歩で半島を横断するものです。

トレイルは5つのセクションで構成されており、全踏破は、伊方町役場をスタートして最西端の佐田岬灯台まで4泊5日になります。(各セクションを分割して歩く、一部サイクリングで移動など、楽しみ方は自由です)

伊方町では、トレイルガイドを募集しています。

トレイル参加者に、伊方町の自然・文化を思う存分堪能していただくために、ガイドング技術や安全対策、受入、リスク管理等について研修を実施します。

ご応募・お問合せは、伊方町観光商工課までお気軽にご連絡ください。

問 伊方町観光商工課  
TEL38-2657



## SADAMISAKI TRAIL

「さだみさきトレイル」は、日本一細長い佐田岬半島全長約50kmに点在する世界に誇る自然景観と小さな集落を5つのセクションで繋ぐルートです。ルートは環境や地域に配慮し、景観や景観の損傷は最小限にとどめています。ご理解の上、お楽しみ下さい。

The "Sada-Misaki Trail" runs along the Sada-Misaki Peninsula, the longest and narrowest peninsula in Japan. It is a 50km route that connects world-class scenery and small villages in 5 sections. In consideration of the environment and local communities, the route has been minimized in terms of maintenance and signage. We hope that you will understand and enjoy the route.

Welcome to Sustainable Tourism





## 町内の求人情報をお知らせします

町民や伊方町への移住を考える方に広くお知らせし、町の農・水・商工業などの発展や企業立地、促進・雇用対策のため、「広報いかた」において無料の求人情報を毎月掲載します。

11月1日現在の求人情報です。行き違いにより求人が終了している場合はご了承ください。

※掲載は届け出順です。

求人事業所	住 所	求人職種 (求人数)	賃 金	就業時間	休日	問い合わせ先
KASHIYA SHASHAN	塩成293 佐田岬半島 ミュージアム内 カフェテナント	カフェ 常勤スタッフ (2人)	時給950円 【試用期間中】900円	9:00~17:00 時間外労働あり (月平均10時間)	月8日、 元旦	karender369 @yahoo.co.jp 電話番号 0894-21-1516 携帯 090-9775-6809
		カフェ 土日祝バイト (2人)	時給950円 【試用期間中】(2か月)900円	11:00~16:00 時間外労働なし	月火水木	
株式会社 佐田 岬マネジメント 亀ヶ池温泉	二見甲 1289番地	レストランホー ルスタッフ (3人) キッチンスタッフ (3人) 清掃スタッフ (6人)	試用期間あり(2か月) 時給900円~	時間外労働なし 【1】6:00~10:00 11:00~15:00 17:00~21:00 【2】6:00~21:00 (うち4~5時間程度) 【3】10:00~15:00 21:00~24:00	シフト制に より、各セ クションで 異なる	k.okamoto @kamegaike.com 電話番号 090-3333-1160
高齢者総合福祉 施設 瀬戸あい じゅ	川之浜 594番地	介護職員(2人) 栄養士(1人) 調理員(2人) 看護師(2人)	介護福祉士 ¥202,500~ 時間給 ¥1,095~ 介護職 ¥194,500~ 時間給 ¥1,035~ 看護師 ¥215,500~ 時間給 ¥1,150~ 栄養士 ¥180,500~ 調理員 時間給 ¥943~	介護福祉士 (シフトにより勤務) 介護職 (シフトにより勤務) 看護師 8:30~17:30 栄養士 8:30~17:30 調理員 (シフトにより勤務) 時間外労働なし	月9日	setoaiju @mc.pikara.ne.jp 電話番号 0894-53-0622
アップセルテック ノロジーズ 株式会社	中之浜 10番地1 (旧水ヶ浦小学校)	コールセンター スタッフ(20人)	正社員:月給210,000円 パートスタッフ:時給1,100円	正社員: 9:00-21:00の 連続する9時間 (休憩1時間) パートスタッフ: 1日5h以上 週3回以上	日曜を起算 とする各週 2日、夏季 (3日)、 GW(3日)、 年末年始 (6日)	ikata-saiyo @upselltech-group.co.jp 電話番号 03-5986-0777
社会福祉法人 伊方町社会福祉 協議会	伊方、町見、瀬 戸、三崎 デイ サービスセン ターのいずれか で就業	介護職員	【基本給】 150,865円~166,444円	8:30~17:30 時間外労働なし	土日祝日、 12月29日 から翌年1 月3日まで の日	i-social-welfare @mb.pikara.ne.jp 電話番号 0894-38-2360
	伊方、町見、瀬 戸、三崎 デイ サービスセン ターのいずれか で就業	看護職員(看護 師・准看護師い ずれかの資格所 持で可)	【基本給】 170,766円~187,049円	8:30~17:30 時間外労働なし	土日祝日、 12月29日 から翌年1 月3日まで の日	
	伊方、瀬戸、三 崎訪問介護事業 所のいずれかで 就業	ホームヘルパー	【時給】1,200円	8:30~17:30の間 の2時間以上	週休2日制 シフト制 (相談可)	

「広報いかた」において無料の求人情報を毎月掲載します。希望する事業者は、町ホームページの申込フォームでお申し込みください。

申込締切 11月1日(12月号掲載)

※掲載内容の変更・停止がある場合は、メールまたは電話にて、締切までに毎月必ずご連絡下さい。

ご連絡がない場合は、継続して掲載します。

「町内の求人情報を掲載します」

## 令和6年度 伊方町奨学生の予約募集

伊方町では、優秀な生徒または学生で、経済的な理由により修学困難な生徒または学生に対し、学資金を貸与して、有用な人材を育成することを目的として奨学金制度を実施しています。

### ◆出願資格 ※①～⑤を満たす者

- ①令和6年4月に学校教育法に規定する高等学校（特別支援学校の高等部を含む。以下同じ）、高等専門学校、大学、専修学校に進学を希望する者および在学する者
- ②人物、学業ともにすぐれ、健康であり、かつ、学資金の負担が困難であると認められる者
- ③保護者またはこれに準ずる家族（成人者に限る）が伊方町内に居住する者
- ④保護者またはこれに準ずる家族について、町税等の町に納付すべき徴収金（保育料・給食費・水道料・住宅料等）に滞納がないこと
- ⑤採用決定後、世帯員以外の者で、愛媛県内に居住し、市町村民税の所得割を賦課され、かつ、これを滞納していない独立した生計を営む成年者の連帯保証人を1名確保できる見込みがある者（非課税者は、連帯保証人になれません）

### ◆貸与月額

高校奨学生	20,000円
高専奨学生	35,000円
大学奨学生	45,000円
専修学校奨学生	35,000円（専門課程） 20,000円（高等課程）

### ◆貸与期間

令和6年4月から、進学校の正規の修業期間

### ◆出願手続

「伊方町奨学生願書」に必要な事項を記入し、必要書類を添えて在学する学校（出身学校）へ提出してください。出願用紙は、町内の各中学校、八西管内の高校および町教育委員会、各支所・出張所にあります。八西管外の学校に在学している場合は、学校教育係までご連絡ください。詳細については、募集要項または町ホームページをご確認ください。

### ◆提出期限

在学する学校（出身学校）が指示する出願期限までに学校へ提出してください。

学校から教育委員会への提出期限

時 令和5年12月15日(金)

問 伊方町教育委員会事務局 学校教育係  
TEL 0894-38-2660



## 伊方町教育活動指導員募集

**内** 業務内容 数学、英語のTT方式学習指導の支援、小学校複式学級の支援  
 任用形態 パートタイム会計年度任用職員  
 応募資格 数学または英語の中学校教諭免許状取得者  
 小学校教諭免許状取得者

**定** 数学3名/英語1名/小学校4名

**申** 申込期間 令和5年11月30日(木) ※必着

### ◆試験方法等

〈一次試験〉令和5年12月9日(土)  
 一般教養試験/一般性格診断/英会話試験（英語のみ）  
 ※教職経験者は一次試験免除  
 〈二次試験〉令和6年1月中旬  
 作文試験・面接試験（一次試験合格者）

### ◆受験要件 ※①～③を満たす者

- ①原則として令和6年4月1日時点で65歳未満の者
- ②町税等、伊方町に納付すべき公共料金等に滞納がない者（本人及び配偶者）
- ③伊方町在住者又は採用後に伊方町内に移住できる者

### ◆受験手続き

町のホームページからダウンロードまたは伊方町教育委員会事務局または瀬戸・三崎支所で交付。その他詳細及び必要書類については町ホームページをご確認ください。

問 伊方町教育委員会事務局 学校教育係  
 TEL 0894-38-2660



## スマホ教室～キレイな写真の撮り方&日常使える便利機能の実践講座～

時 11月30日(木) 9:30～12:30

所 伊方町中央公民館 2階 第1研修室

**内** プロのカメラマンにスマートフォンを使ったキレイな写真の撮り方を教えてもらいませんか？キレイに写真を撮るコツの他に、伊方町の町を散策しながらルート検索やグーグルレンズ等、日常使えるスマホの便利機能も同時に学べます。スマホ初心者の方にも分かりやすい内容です。お気軽にご参加下さい。

**対** 18歳以上の伊方町にお住まいの方

**定** 10人

**¥** 無料

**申** 八西CATV TEL 0894-38-2211  
 (平日8:30～17:15)

**問**【スマホ教室に関するお問い合わせ】  
 株式会社STNet（モバイル営業課）  
 TEL 087-887-2412（平日：9:00～17:00）  
 主催：株式会社STNet 協力：八西CATV

申込締切 2023年11月22日(水)

## 伊方発電所の状況

### ①運転状況について（令和5年9月末日現在）

伊方1号機（廃止措置）  
伊方2号機（廃止措置）  
伊方3号機（定格電気出力89万キロワット）  
定格熱出力一定運転中



### ②伊方発電所1・2号機タービン建家天井クレーンの照明用ケーブルの焦げ跡について

伊方発電所1・2号機は廃止措置中のところ9月20日19時20分頃タービン建家天井クレーンの照明用ケーブルに焦げ跡があることを確認しました。当該ケーブルは、コンセントから取り外すとともに、上流の分電盤の電源スイッチを「切」としました。

その後の消防署の立ち入りの結果、9月20日23時30分に火災ではないと判断されました。  
今後、詳細を調査する予定です。

このほか、9月においては1日に社員の体調不良の連絡がありました。  
これらの事象によるプラント設備への影響並びに環境への放射能の影響はありません。

## 11月10日は、無電柱化の日。

あなたの街の防災力を高めるためにも  
「無電柱化」、みんなで考えよう。



防 災

安全・快適

景観・観光



無電柱化事業の詳細については、  
国土交通省のホームページを  
ご覧ください。

無電柱化 国交省 検索



## 町営住宅入居者募集

### ◆申込期限

11月6日(月) 17:00まで

### ◆入居資格

収入基準や地方税等公共料金の滞納がないこと等の基準を満たす必要がありますので、詳しくはお問い合わせください。

### ◆入居資格

- ・修繕期間が必要な未修繕物件も含まれます。
- ・申込み多数の場合は抽選となります。
- ・詳しくはお問い合わせください。

問 建設課 建設管理係 TEL 0894-38-2656

番号	団地名	場所	募集戸数	間取り	月額家賃（※1）	建築年度
①	畑団地	九町	1戸	3DK	23,600円～35,200円	平成14年
②	三机団地	三机	6戸	2DK	14,100円～22,300円	平成1年
③	上倉団地	上倉	3戸	3DK	6,600円～9,800円	昭和58年
④	瀬平団地	三崎	1戸	3DK	17,200円～25,600円	平成3年
⑤	砂田団地	二名津	3戸	3DK	12,300円～18,400円	昭和61年
⑥	塩成振住宅	塩成	2戸	2DK	10,000円	昭和59年
⑦	二名津向住宅	二名津	1戸	2LDK	13,000円	昭和60年
⑧	内の浦住宅	串	1戸	4K	13,000円	昭和54年

※1 ①～⑤の家賃は所得に応じた額になります。⑥～⑧の家賃は定額です。

## 将棋教室参加者募集 ～将棋好き集まれ!!～

- 時 令和5年11月19日(日) 9:00～12:00 (受付8:40)
- 所 伊方町民会館 3階研修室 (第2～4研修室)
- 対 伊方町内在住の方 (高校生を含む)
- ¥ 無料



- 内 プロ棋士による指導対局  
講師 森 信雄 先生  
(兵庫県在住 愛媛出身プロ棋士・H29年引退)  
※同時開催の小・中学生将棋大会・将棋教室は、学校を通じて募集します。
- 申 問 教育委員会事務局 生涯学習係  
TEL 0894-38-2661

## 伊方町自転車用ヘルメット購入補助のお知らせ

内 道路交通法の改正により、全ての自転車利用者にヘルメットの着用が努力義務化されました。伊方町では、自転車搭乗中の交通事故による被害軽減を図ることを目的として、自転車用ヘルメット購入に要する費用の一部を補助します。詳しくは伊方町ホームページをご覧ください。総務課危機管理係までお問い合わせください。

### 【補助対象者】

- ・町内に住所を有し、町税等の滞納がない方
- ・転売目的でない方

### 【補助金額】

- ・1申請当たり3,000円
- ・購入費用が3,000円未満のものについては、その購入費用額

- 問 総務課危機管理係  
TEL 0894-38-2655

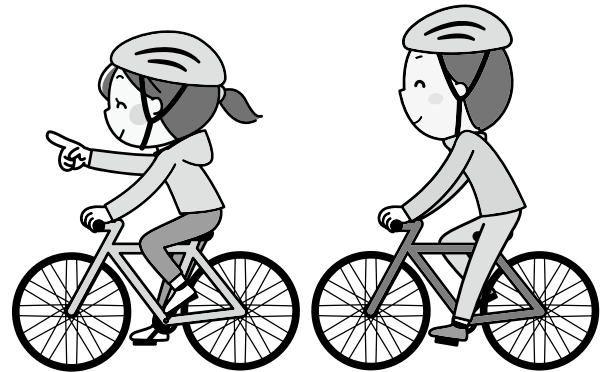

## 夜間津波避難対策事業補助金のお知らせ

内 自主防災組織が支出した夜間の津波からの避難に資する避難路等の整備に要する経費を補助します。

### 【補助対象経費】

自主防災組織が支出した夜間の避難時に安全を確保するために行う避難路等の整備 (外灯、転落防止柵、舗装、防災倉庫など)

### 【補助金額】

- ・1避難路当たり200万円 (上限)

### 【交付要件】

- ・自主防災組織、町、県、愛媛大学で夜間避難訓練に向けた準備会や訓練実施が必要となりますので、まずは、総務課危機管理係までお問い合わせ下さい。

- 問 総務課危機管理係  
TEL 0894-38-2655

## 特殊詐欺対策電話機等、カメラ付きインターホンの購入・設置補助のお知らせ

内 悪質な勧誘販売による消費者被害および特殊詐欺を防止するため、特殊詐欺対策電話機等 (自動応答録音機能を備えた電話機や装置) やカメラ付きインターホンの購入・設置費用の一部を補助します。

### 【交付要件】

- ・町内に住所を有し、町税等の滞納がない方
- ・町内にある建物に設置すること

### 【補助金額】

- ・特殊詐欺対策電話機等: 2分の1 (上限10,000円)
- ・カメラ付きインターホン: 2分の1 (上限10,000円)
- ※1世帯につき、各1回限りとする。

※予算額に達し次第終了となります。

詳しくは伊方町ホームページをご覧ください。総務課危機管理係までお問い合わせください。

- 問 総務課危機管理係  
TEL 0894-38-2655

## 住生活総合調査にご協力ください

**時** 令和5年12月1日(金)～

**内** 12月1日、全国で住生活総合調査が行われます。  
住生活の安定・向上に係る総合的な施策を推進する上で必要な調査ですので、ご協力をお願いいたします。  
対象：10月に実施された住宅・土地統計調査に回答いただいた世帯の中から抽出された世帯  
調査方法：調査の対象となる世帯には、11月下旬から郵送により調査票が配布され、オンラインまたは郵送により回答

**問** 住生活総合調査事務局  
TEL 0120-169-037 (専用フリーダイヤル)

専用フリーダイヤル設置期間：  
令和5年11月21日(火)～令和5年12月28日(木)迄  
受付時間：  
火曜日～土曜日の10:00～18:00  
(日曜日・月曜日除く)



## 11月は「労働保険未手続事業一掃強化期間」です

労働保険制度は、昭和50年の全面適用から50年近く経過し、令和4年度末現在で約343万事業に達していますが、現在においても、相当数の未手続事業が存在しているとみられ、このことは、制度の健全な運営、費用の公平負担、労働者の福祉の向上等の観点から極めて重要な課題であり、早急な未手続事業の解消が求められています。

このため、厚生労働省では、11月を「労働者保険未手続事業一掃強化期間」とし、全国において集中的な未手続事業一掃対策を展開し、各種事業主団体、個別事業主への訪問指導等を強化しております。

## 差押不動産の合同公売会を実施します

11・12月は「市町村税・県税一斉滞納整理強化期間」です。

**時** 令和5年11月21日(火) 13:00～

**所** 愛媛県中予地方局 3階会議室

松山市北持田町132番地

詳細は、下記のホームページ又はお電話でお問い合わせください

**問** 愛媛地方税滞納整理機構

松山市一番町四丁目1番地2 愛媛県自治会館4階

TEL 089-913-5800

<http://www.ehime-kikou.jp/>

## 9月定例議会の報告 ～プレミアム付地域商品券事業に8,400万2千円～

令和5年度伊方町一般会計補正予算(第5号)が9月定例会で承認されました。

今回の補正予算額は3億3,584万2千円で、累計120億6,409万6千円となりました。長引く新型コロナウイルス感染拡大や原油価格高騰等により低迷した町内の消費活動を喚起し、町内経済の活性化を図

ることを目的としたプレミアム付地域商品券を発行するための経費のほか、建設中の障がい者グループホーム備品整備事業、亀ヶ池水質環境改善対策事業、田之浦漁港遊歩道修繕工事、夜間津波避難対策事業などの経費が盛り込まれています。

### 一般会計補正予算(第5号)の主な事業

科目	事業内容	予算額
総務費	財政調整基金積立金	1億3,200万円
民生費	障がい者グループホーム備品整備事業	833万5千円
衛生費	亀ヶ池水質環境改善対策事業	1,251万円
	海岸漂着物再資源化機器導入工事(事業費の増額に伴うもの)	906万4千円
農林水産業費	漁業振興対策補助	616万4千円
	田之浦漁港遊歩道修繕工事	1,271万5千円
商工費	プレミアム付地域商品券事業	8,400万2千円
消防費	夜間津波避難対策事業	400万円

# 伊予鉄南予バスからのお知らせ

令和5年11月1日より下記のとおり時刻表を改正いたします。ご不便をおかけしますがご理解のほどよろしく  
お願いいたします。

【お問い合わせ】 伊予鉄南予バス 八幡浜営業所 TEL(0894)22-3200

## 三崎(伊方町役場・加周・三崎)線

往路 伊方町役場・加周・三崎 >> 八幡浜駅前 ゆき

2023/11/1改正

路 線	始 発 地	記 号	三	三	伊	新	加	豊	伊	伊	シ	鼓	三	保	三	喜	市	フ	八	新	八
			崎	崎	方	周	之	方	周	浦	町	方	ョ	尾	島	内	島	木	立	ジ	幡
	役場本庁前				伊 方 ビ ジ タ ー ズ ハ ウ ス	新 伊 方	加 周		伊 方 町 役 場 前	伊 方 中 学 校 前	シ ョ ッ パ ー ズ 伊 方 店 前	鼓 尾	三 島 神 社 前	保 内 庁 舎 前	三 島 神 社 前	喜 木	市 立 病 院	フ ジ グ ラ ン 北 浜 前	八 幡 浜 港	新 町 銀 座	八 幡 浜 駅 前
三 崎	役場本庁前								7:00	7:02	7:03	7:06	7:11	7:13	7:14	7:17	7:24	7:29	7:32	7:35	7:39
	加周	◎					7:09	7:19	7:31	7:33	7:34	7:37	7:42	7:44	7:45	7:48	7:55	8:00	8:03	8:06	8:10
	役場本庁前	◎							8:30	8:32	8:33	8:36	8:41	8:43	8:44	8:47	8:54	8:59	9:02	9:05	9:09
	役場本庁前	◎							9:00	9:02	9:03	9:06	9:11	9:13	9:14	9:17	9:24	9:29	9:32	9:35	9:39
	役場本庁前								9:30	9:32	9:33	9:36	9:41	9:43	9:44	9:47	9:54	9:59	10:02	10:05	10:09
	役場本庁前								10:30	10:32	10:33	10:36	10:41	10:43	10:44	10:47	10:54	10:59	11:02	11:05	11:09
	役場本庁前								11:30	11:32	11:33	11:36	11:41	11:43	11:44	11:47	11:54	11:59	12:02	12:05	12:09
	役場本庁前	◎							12:30	12:32	12:33	12:36	12:41	12:43	12:44	12:47	12:54	12:59	13:02	13:05	13:09
	役場本庁前								13:30	13:32	13:33	13:36	13:41	13:43	13:44	13:47	13:54	13:59	14:02	14:05	14:09
	役場本庁前	◎							14:30	14:32	14:33	14:36	14:41	14:43	14:44	14:47	14:54	14:59	15:02	15:05	15:09
	三崎港口		14:40	14:44	15:11	15:17	→	→	→	→	→	15:20	15:25	15:27	15:28	15:31	15:38	15:43	15:46	15:49	15:53
	役場本庁前	◎							15:30	15:32	15:33	15:36	15:41	15:43	15:44	15:47	15:54	15:59	16:02	16:05	16:09
	役場本庁前								16:15	16:17	16:18	16:21	16:26	16:28	16:29	16:32	16:39	16:44	16:47	16:50	16:54
	役場本庁前								17:00	17:02	17:03	17:06	17:11	17:13	17:14	17:17	17:24	17:29	17:32	17:35	17:39
	役場本庁前	◎							18:45	18:47	18:48	18:51	18:56	18:58	18:59	19:02	19:09	19:14	19:17	19:20	19:24

復路 八幡浜駅前 >> 伊方町役場・加周・三崎 ゆき

路 線	行 き 先	記 号	八	新	八	フ	市	喜	三	保	三	鼓	シ	伊	伊	豊	加	新	伊	三	三	
			幡	町	幡	ジ	立	之	島	内	島	尾	ョ	方	方	之	周	伊	崎	崎	崎	
	八幡浜駅前			新 町 銀 座	八 幡 浜 港	フ ジ グ ラ ン 北 浜 前	市 立 病 院	喜 木	三 島 神 社 前	保 内 庁 舎 前	三 島 神 社 前	鼓 尾	シ ョ ッ パ ー ズ 伊 方 店 前	伊 方 中 学 校 前	伊 方 町 役 場 前	豊 之 浦	加 周	新 伊 方	伊 方 ビ ジ タ ー ズ ハ ウ ス	三 崎 高 校 前	三 崎	
三 崎	役場本庁前	◎	7:45	7:49	7:51	7:55	8:00	8:07	8:10	8:11	8:13	8:17	8:21	8:22	8:24	(止)						
	役場本庁前	◎	8:15	8:19	8:21	8:25	8:30	8:37	8:40	8:41	8:43	8:47	8:51	8:52	8:54	(止)						
	役場本庁前		8:45	8:49	8:51	8:55	9:00	9:07	9:10	9:11	9:13	9:17	9:21	9:22	9:24	(止)						
	役場本庁前		9:45	9:49	9:51	9:55	10:00	10:07	10:10	10:11	10:13	10:17	10:21	10:22	10:24	(止)						
	役場本庁前		10:45	10:49	10:51	10:55	11:00	11:07	11:10	11:11	11:13	11:17	11:21	11:22	11:24	(止)						
	役場本庁前	◎	11:45	11:49	11:51	11:55	12:00	12:07	12:10	12:11	12:13	12:17	12:21	12:22	12:24	(止)						
	三崎港口		12:15	12:19	12:21	12:25	12:30	12:37	12:40	12:41	12:43	12:47	→	→	→	→	→	→	12:50	12:56	13:24	13:28
	役場本庁前		12:45	12:49	12:51	12:55	13:00	13:07	13:10	13:11	13:13	13:17	13:21	13:22	13:24	(止)						
	役場本庁前	◎	13:45	13:49	13:51	13:55	14:00	14:07	14:10	14:11	14:13	14:17	14:21	14:22	14:24	(止)						
	役場本庁前	◎	14:45	14:49	14:51	14:55	15:00	15:07	15:10	15:11	15:13	15:17	15:21	15:22	15:24	(止)						
	役場本庁前		15:30	15:34	15:36	15:40	15:45	15:52	15:55	15:56	15:58	16:02	16:06	16:07	16:09	(止)						
	役場本庁前		16:15	16:19	16:21	16:25	16:30	16:37	16:40	16:41	16:43	16:47	16:51	16:52	16:54	(止)						
	加周		17:15	17:19	17:21	17:25	17:30	17:37	17:40	17:41	17:43	17:47	17:51	17:52	17:54	18:07	18:18	(止)				
	役場本庁前	◎	18:00	18:04	18:06	18:10	18:15	18:22	18:25	18:26	18:28	18:32	18:36	18:37	18:39	(止)						

◎印…土・日・祝日・振替休日運休



# 八幡浜・三崎特急線

松山市駅④のりば

始 発 地	三崎港口	三崎港口
松山市駅 発	11:50	—
保免	12:00	—
伊予岡田	12:04	—
伊予松前	12:09	—
伊予高校前	12:10	—
鳥ノ木団地前	12:12	—
伊予市	12:14	—
大平	12:20	—
犬寄トンネル	12:25	—
東峰	12:27	—
上長沢	12:28	—
長沢	12:29	—
中山	12:33	—
登立	12:40	—
立川	12:42	—
立川橋	12:44	—
宿茂	12:46	—
岡町	12:50	—
知清橋	12:52	—
内子	12:53	—
五十崎口	12:55	—
五十崎駅前	12:57	—
新谷	13:01	—
松ヶ花	13:04	—
東大洲	13:07	—
大洲駅前	13:12	—
大洲本町	13:17	—
大洲営業所	13:31	—
平野	13:32	—
平野運動公園口	13:34	—
夜屋パークタウン前	13:36	—
千丈駅前	13:44	—
八幡浜駅前	13:47	18:42
新町銀座	13:50	18:45
八幡浜港	13:54	18:49
道の駅八幡浜みなと	13:55	18:50
市立病院前	13:57	18:52
喜木	14:04	18:59
三島神社前	14:05	19:00
新伊方	14:13	19:08
新川永田	14:16	19:11
伊方峠	14:19	19:14
伊方ビジターズハウス	14:21	19:16
加周口	14:25	19:20
新足成口	14:26	19:21
堀切大橋	14:31	19:26
川之浜口	14:37	19:32
大久口	14:40	19:35
田部越	14:42	19:37
神崎口	14:45	19:40
新名取口	14:47	19:42
二名津口	14:51	19:46
農事センター前	14:53	19:48
三崎	14:54	19:49
三崎港口 着	14:54	19:49

始 発 地	松山市駅	八幡浜駅
三崎港口 発	6:42	15:30
三崎	6:42	15:30
農事センター前	6:43	15:31
二名津口	6:45	15:33
新名取口	6:48	15:36
神崎口	6:50	15:38
田部越	6:54	15:42
大久口	6:56	15:44
川之浜口	6:59	15:47
堀切大橋	7:05	15:53
新足成口	7:10	15:58
加周口	7:11	15:59
伊方ビジターズハウス	7:15	16:03
伊方峠	7:17	16:05
新川永田	7:19	16:07
新伊方	7:23	16:11
三島神社前	7:30	16:18
喜木	7:32	16:20
市立病院前	7:39	16:27
八幡浜港	7:43	16:31
道の駅八幡浜みなと	7:44	16:32
新町銀座	7:46	16:34
八幡浜駅前	7:49	16:37
千丈駅前	7:52	—
夜屋パークタウン前	7:59	—
平野運動公園口	8:01	—
平野	8:03	—
大洲営業所	8:08	—
大洲本町	8:18	—
大洲駅前	8:23	—
東大洲	8:27	—
松ヶ花	8:30	—
新谷	8:33	—
五十崎駅前	8:37	—
五十崎口	8:39	—
内子	8:41	—
知清橋	8:42	—
岡町	8:44	—
宿茂	8:48	—
立川橋	8:50	—
立川	8:52	—
登立	8:54	—
中山	9:01	—
上長沢	9:05	—
東峰	9:07	—
犬寄トンネル	9:09	—
大平	9:14	—
伊予市	9:20	—
鳥ノ木団地前	9:22	—
伊予高校前	9:24	—
伊予松前	9:27	—
伊予岡田	9:30	—
保免	9:34	—
松山市駅 着	9:46	—



## 一般会計 01 歳入

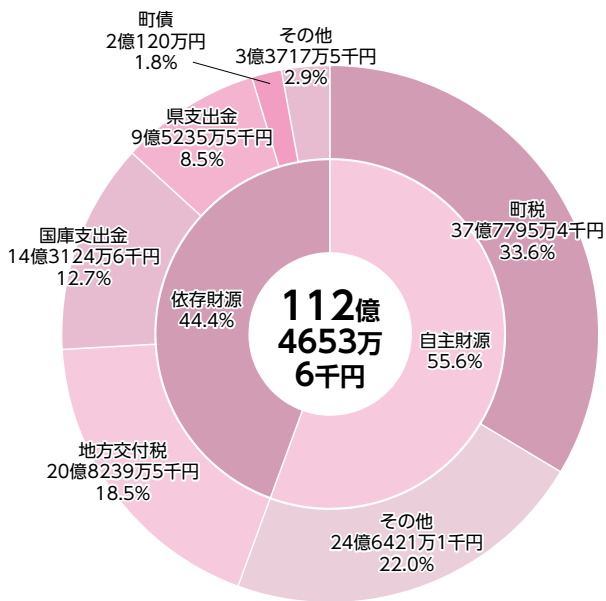

## まちの家計簿

令和4年度  
**決算**  
を報告します

## 一般会計 02 歳出 (性質別)

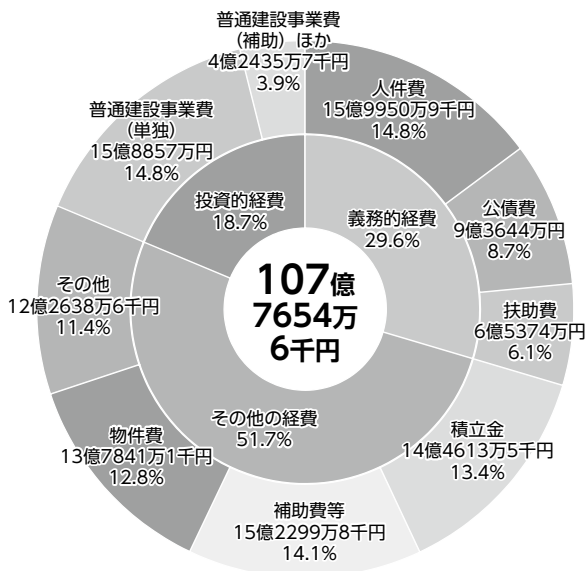

## 一般会計 03 歳出 (目的別)

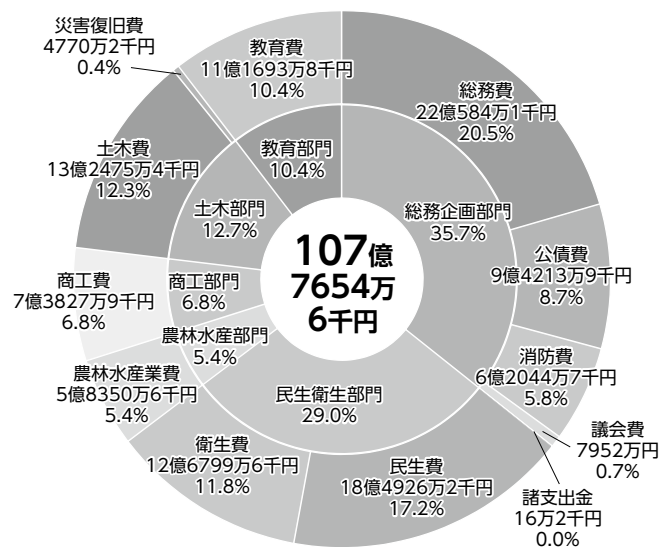

### 用語説明 (歳入)

- 町税** 町民税や固定資産税など町民の方が納める税金
- 地方交付税** 全国どの市町村でも同じサービスが行われるために国から配分されるお金
- 国庫支出金** 町が行う事業に対して国から交付される、使い道が決められているお金
- 県支出金** 町が行う事業に対して県から交付される、使い道が決められているお金
- 町債** 住宅ローンのように長期に渡って返済する借入金

### 用語説明 (歳出)

- 議会費** 議会の運営に使われるお金
- 総務費** 役場の運営に使われるお金
- 民生費** 福祉などに使われるお金
- 衛生費** 健康増進、環境保全などに使われるお金
- 農林水産費** 農林水産業の振興などに使われるお金
- 商工費** 商工業や観光の振興などに使われるお金
- 土木費** 道路、港湾整備などに使われるお金
- 消防費** 消防活動、救急、防火活動などに使われるお金
- 教育費** 学校教育や生涯学習に使われるお金
- 公債費** 町の借入金の返済に使われるお金

一般会計決算額

一般会計の決算額は、歳入総額112億4,653万6千円、歳出総額107億7,654万6千円で差引4億6,999万円となっていますが、このうち翌年度に繰り越すべき財源2億713万3千円が含まれているため、実質収支は2億6,285万7千円の黒字決算となっています。

財政健全化法に基づく指標の状況

実質赤字比率及び連結実質赤字比率は、昨年度と同様に黒字のため「-」で表示しています。実質公債費比率は、地方債の新規抑制や償還満了等の影響により公債費は減少したものの、一部事務組合の起こした地方債に充てたと認められる補助金（負担金）の増加などにより、前年度から0.5ポイント増の5.9%となっています。将来負担比率は、昨年度と同様に、将来の負担額を基金（貯金）などの充当可能財源が上回るため「-」で表示しています。いずれの指標も早期健全化基準を下回っています。

なお、本町の各指標については特に問題がある状況ではありませんが、今後は人口減少や伊方発電所1、2号機廃炉の影響により町税及び普通地方交付税などの収入が減少していくことが見込まれることから、今後、財政状況が悪化することがないよう引き続き健全な財政運営に努めていきます。

05 町民1人あたりの町税負担額 (前年度比)

189,549円(+2,859円)

(令和5年3月31日の住民基本台帳 世帯数4,374世帯で割った額)

町民税	固定資産税 ※電力文除く	軽自動車税	たばこ税
78,556円 (-1,223円)	93,929円 (+3,898円)	8,014円 (+378円)	9,050円 (-194円)

06 町民1人あたりに要した経費 (前年度比)

1,309,104円(+134,265円)

(令和5年3月31日の住民基本台帳人口 8,232人で割った額)

議会費	総務費	民生費	衛生費
9,660円 (+235円)	267,959円 (+21,460円)	224,643円 (-2,638円)	154,033円 (+6,479円)
農林水産業費	商工費	土木費	消防費
70,883円 (+8,038円)	89,684円 (+33,500円)	160,927円 (-1,151円)	75,370円 (+29,055円)
教育費	災害復旧費	公債費	諸支出金
135,682円 (+33,312円)	5,795円 (+2,025円)	114,448円 (+3,956円)	20円 (-6円)

04 特別会計

(単位:千円)

会計別	歳入	歳出	差引
国保(事業)会計	1,604,512	1,564,013	40,499
国保(直診)会計	420,698	420,338	360
学校給食会計	28,545	28,444	101
後期高齢者医療保険会計	182,169	182,139	30
介護保険(保険事業)会計	1,430,050	1,373,317	56,733
介護保険(サービス)会計	11,835	11,835	0
公共下水道会計	222,168	212,155	10,013
小規模下水道会計	58,072	58,035	37
特定地域生活排水処理会計	41,703	41,703	0
風力発電会計	74,903	25,325	49,578
計	4,074,655	3,917,304	157,351
	総収益	総費用	純利益
水道事業会計	406,911	398,466	8,445

07 健全化判断比率・資金不足比率

●健全化判断比率 ※ ( )内は令和3年度決算の数値 (単位:%)

	実質赤字比率	連結実質赤字比率	実質公債費比率 (3カ年平均)	将来負担比率
伊方町	- (-)	- (-)	5.9 (5.4)	- (-)
早期健全化基準	14.63	19.63	25.0	350.0
財政再生基準	20.00	30.00	35.0	

実質赤字比率及び連結実質赤字比率は、昨年度と同様に黒字のため「-」で表示

●資金不足比率 ※ ( )内は令和3年度決算の数値 (単位:%)

会計名	資金不足比率	経営健全化基準
水道事業会計	- (-)	20.0
風力発電事業特別会計	- (-)	
公共下水道事業特別会計	- (-)	
小規模下水道事業特別会計	- (-)	
特定地域生活排水処理事業特別会計	- (-)	

全ての公営企業会計で資金の不足額がないため「-」で表示

用語の説明

実質赤字比率

一般会計等を対象とした実質赤字の標準財政規模に対する比率

連結実質赤字比率

全会計を対象とした実質赤字（または資金の不足額）の標準財政規模に対する比率

実質公債費比率

一般会計等が負担する元利償還金等の標準財政規模に対する比率

将来負担比率

一般会計等が将来負担すべき実質的な負債の標準財政規模に対する比率



「よろこびの風薫るまち 伊方 ～みんなが選ぶ佐田岬、しあわせ感じる佐田岬～」を目指し、令和4年度に実施した主な施策は次のとおりです。

(単位:万円)

保健・医療・福祉		
健康増進	予防接種・健康診査の実施	12,009
医療体制	急患センター・病院群輪番制・小児当番医	1,173
	医師の確保方策	2,580
結婚・出産・子育て支援	結婚祝い金・結婚支援	147
	出産等祝い金・児童手当等の支給	7,867
	学童クラブの運営	1,512
	スマイルルームの運営、応援券交付	324
	臨時特別給付金の支給	565
高齢者福祉	温泉優待券と地域商品券の助成	1,614
	養護老人ホーム入所に伴う負担金	824
	配食サービス事業	1,069
	生きがいづくり事業(野菜苗配布)	307
	敬老行事・長寿祝い金・老人クラブ	2,520
障がい者福祉	障害者自立支援の給付費	3億2,427
	障害者福祉給付金・医療費無料化	5,860
	障がい者グループホームの整備	572
地域福祉	臨時特別給付金の支給(住民税非課税世帯等)	1億80
社会基盤		
生活環境	ごみの収集・運搬・処理	1億3,543
	一般廃棄物最終処分場建設事業	3億3,403
道路・河川・交通環境	町道整備事業	8億4,070
	地域環境対策(町道草刈)作業	3,817
上・下水道	下水道の整備	7,829
	し尿処理の負担金	4,268
港湾・漁港機能	港湾施設の整備	611
	三崎港整備事業の負担金	831
	漁港施設の整備	8,268
防災・減災		
消防・防災体制	消防署(広域消防体制)の負担金	2億8,529
	小型動力ポンプ、消防団車両の更新	3,133
	消防団詰所の整備	4,169
	消防団I P無線の整備	1,861
	災害時備蓄品の購入	754
防犯体制	防犯灯設置、電気料金等の補助	1,008
移住・定住		
住環境	集会所の改修・維持管理	1,977
	公営住宅等の改修整備	6,053
	危険廃屋の解体助成・空家再生等事業	3,805
	地域巡回バスの運行	4,433
	公園施設維持管理(清掃、修繕等)	2,362
U・I・Jターンの促進	移住・定住の促進	1,932
	新規事業・事業継続に対する支援	2,725

スマイルルームの運営



生きがいづくり事業(野菜苗配布)



ごみの収集・運搬・処理



消防団詰所の整備



## 08 実施した主な施策

農道等の整備



稚貝稚魚・アワビ放流事業



三崎高校町営寄宿舎の運営



佐田岬半島ミュージアムの整備



(単位:万円)

産業・観光		
農 業	中山間地域直接支払交付金	6,959
	新規就業者に対し支援を実施	1,200
	単軌道・タイベック・改植・園内道等	1,573
	南予用水対策	2,436
	有害鳥獣対策事業	2,016
	労働力確保対策事業、農業用簡易水洗トイレの整備	586
	農道等の整備	3,660
水 産 業	新規就業者支援・定着促進事業	293
	ふるさと応援シーフードお届け事業	196
	稚貝稚魚・アワビ放流事業	1,100
	漁業振興対策補助	790
観 光 ・ 商 工 業	アワビ増殖用プレートの設置	506
	観光施設グレードアップのための維持管理	3,751
	亀ヶ池温泉再建事業	3億5,007
	亀ヶ池温泉の施設維持改修	2,429
	佐田岬観光公社との連携	3,657
	体験プログラム利用促進事業	120
	商工会活動の支援	1,058
	プレミアム付地域商品券事業	7,492
	商工業振興対策(コロナ対策事業)	1,583
	教育・スポーツ・文化	
学 校 教 育	英語指導助手の招致・教育活動指導員設置	3,124
	スクールバスの運行	3,649
	奨学金貸与事業	3,500
	小・中学校・高校入学(就職)の地域商品券での助成	739
	小中学校情報教育等機器備品の更新	3,998
	小・中学校の施設維持管理	2,149
	県立三崎高校への支援(教育振興会、公営塾等)	4,670
	三崎高校町営寄宿舎の運営	2,393
生 涯 学 習 ・ 生 涯 ス ポ ー ツ	スポーツ協会・スポーツ少年団の活動補助	147
	体育施設の整備	1,653
	公民館・社会教育施設の整備	1,102
伝 統 ・ 文 化	佐田岬半島ミュージアムの整備	2億7,619
住民協働・行財政		
人 権 尊 重	人権啓発・教育の推進	483
地 域 間 交 流 ・ 国 際 交 流	小学生国内派遣事業	282
	国際交流員の招致・国際交流事業の補助	202
協 働	広報発行・区長会	1,145
	民間企業との連携	3,278

# 令和5年度 全国学力・学習状況調査における調査結果

## 全国学力・学習状況調査の実施状況について

### ● 調査の目的

- ア 義務教育の機会均等とその水準の維持向上の観点から、全国的な児童生徒の学力や学習状況を把握・分析し、教育施策の成果と課題を検証し、その改善を図る。
- イ 学校における児童生徒への教育指導の充実や学習状況の改善等に役立てる。
- ウ そのような取組を通じて、教育に関する継続的な検証改善サイクルを確立する。

### ● 調査の対象

小学校第6学年、義務教育学校前期課程第6学年、特別支援学校小学部第6学年  
 中学校第3学年、義務教育学校後期課程第3学年、中等教育学校前期課程第3学年、  
 特別支援学校中学部第3学年の全児童生徒

### ● 調査内容

- 教科に関する調査（小学校は国語及び算数、中学校は国語、数学、英語）
- 生活習慣や学習環境等に関する質問紙調査

## 伊方町における調査結果の公表について

### ● 公表の趣旨

学力や学習状況の調査結果について、学校・家庭・地域のみながその情報を共有し、学力向上のためにどうしていけばよいかを検討して指導改善等に取り組んでいく。

## 令和5年度 全国学力・学習状況調査における調査結果

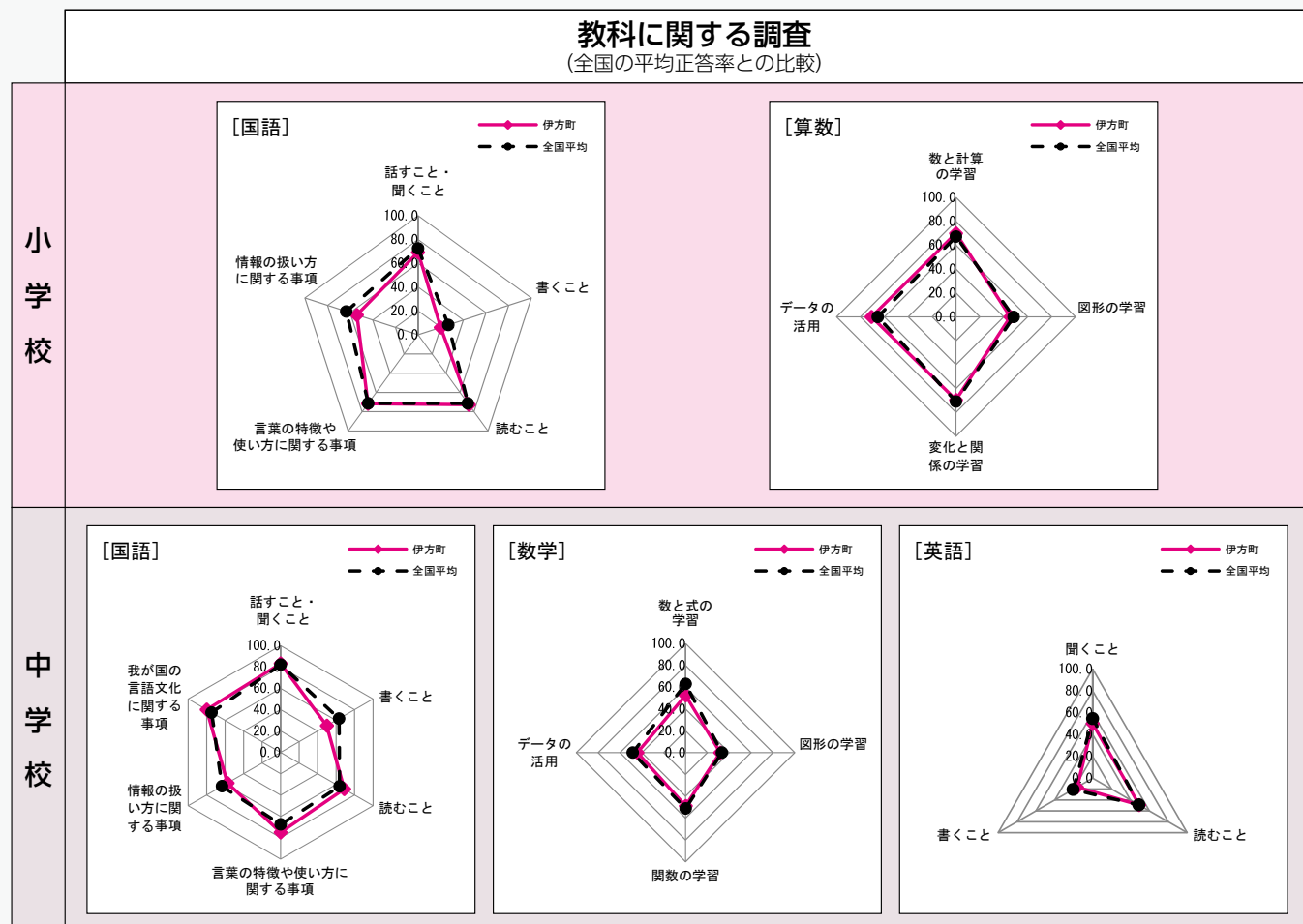

# 児童生徒質問紙調査

(全国の平均回答率との比較：肯定的な回答)

## 〈小学校〉

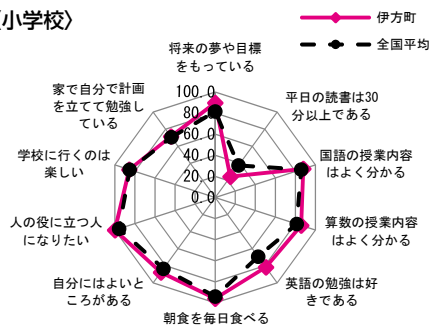

## 〈中学校〉

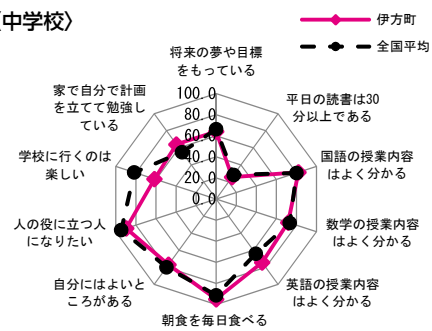

# 1. 結果の分析

## 〈小学校〉

- 国語は、全国平均を下回り、算数は、全国平均をやや上回っている。
- 国語は、「話すこと・聞くこと」が今年度も全国平均を下回った。また、「情報の扱い方に関する事項」「書くこと」においても全国平均を下回っている。特に、「情報の扱い方に関する事項」については、全国平均を約10点も下回っており、今後の課題である。
- 算数は、数と計算の学習及びデータの活用が若干上回っているが、「図形の学習」では、全国平均を下回っている。
- 児童生徒質問紙調査では、「将来の夢や希望を持っている」の項目が、全国平均を上回り、昨年度に引き続き改善の傾向にある。昨年度の課題である「自分にはよいところがある」の項目は、全国平均を上回っており、改善の傾向がみられる。「平日の読書は30分以上である」の項目が、昨年度に引き続き全国平均を下回っているが、学校や家庭において、読書をする環境は整っている。また、国語、算数について「よく分かる」項目が全国平均を上回るが、教科に対する結果に結び付いていない。

## 〈中学校〉

- 国語は、全体的に全国の平均正答率をやや上回っている。「書くこと」と「情報の扱い方に関する事項」の項目は、全国平均を下回っている。
- 数学は、全ての項目について全国平均を下回っている。昨年度に引き続き、特に「数と式の学習」に課題がある。
- 英語は、「聞くこと」と「書くこと」の項目は全国平均を下回っている。読み取り後に自分の考えを加えて答える問題が課題である。
- 児童生徒質問紙では、「朝食を毎日食べる」と「家において自分で計画を立てて勉強している」の項目は、全国平均を上回り、改善されている。一方、昨年改善されていた「将来の夢や目標をもっている」「自分にはよいところがある」が下回り、また「学校に行くのは楽しい」が大きく全国平均を下回っている。

# 2. 改善方針

## 〈小学校〉

- 国語では、「話すこと・聞くこと」について力を伸ばす指導を継続する。話し手の意図を捉えて聞き、自分の考えをまとめる力を伸ばす指導の工夫に努める。
- 算数では、ICT機器や図形を効果的に処理できるアプリを活用するなどして「図形」及び「変化と関係の学習」について理解を促す指導を継続する。
- 学校や家庭において、平日に読書や新聞を読むことに親しむことができるよう啓発をし、読書の習慣を付ける。また、日々の授業を大切に、学習内容の定着を図る。

## 〈中学校〉

- 国語では、文章を読んだり書いたりする際に、内容のつながりや関係性を理解する力を付ける。
- 数学では、基礎・基本的な事項を身に付ける。その上で、活用能力の向上にも努める。
- 英語では、ある程度の量の英文を読んで、自分の考えや思いを伝えられる表現力と語彙力を高める。
- 学校や家庭において、明確に目標を設定して生活を充実させ、自己肯定感を高める。日記指導や個別相談などで生徒の悩みに寄り添う機会を増やす。

## 〈小中共通及び家庭・地域との連携〉

- 学校生活全般において、「話す・聞く・書く」力を高める。
- 学校や家庭において、平日にICT機器を活用した学習を定着させる。

# 3. 具体的な取組

## 〈小学校〉

- 国語では、読み取り方や考えのまとめ方の具体的な指導を継続するとともに、各教科等を通して、自分の考えを持って話し合う場を設定し、対話的な授業の実践に努める。また、思考を整理するための「聞く活動」「書く活動」を効果的に取り入れ、文章構成の基本形を指導する。
- 算数では、タブレットや電子黒板等を活用し、視覚の情報をうまく取り入れて図形に関する授業を改善する。基礎・基本の定着を図るとともに、これまで同様に考え方を図や式を使って説明する学習を行う。また、補充学習やドリル学習を繰り返して行い、個別指導の時間を確保し学習理解度の向上を図る。
- 家庭での読書を充実させるため、家庭と連携を図りながら、学校図書・町立図書館・EILSのみきゃん通帳を活用したり、読書する時間を意図的に作ったりして、読書の楽しさを伝え、読書の習慣化を図る。
- 学習内容の理解度を高め定着を図るために、授業後のアンケート、テスト後の到達度などの分析をし、指導に生かす。

## 〈中学校〉

- 国語では、目的によって情報をきちんと分析し内容を読み取る練習や文と文のつながりを意識した作文の練習を行う。
- 数学の記述式の問題では、空欄を利用して解答をパターン化させ説明することに馴れさせる。図や式を利用しながら説明する機会を増やし、数学的な見方・考え方を身に付けさせる。
- 英語において、小テストを実施し、基礎的・基本的事項の定着を図る。また、会話の時間を増やし自分の思いや考えを即座にまとめて話す力を付ける。
- 生活においては、学習や学校行事などで達成可能な目標を設定させ振り返りを大切に。頑張り認め合うことで、達成感・自己肯定感を高める。

## 〈小中共通〉

- 一人一台タブレットを効果的に活用し、学習意欲や視覚による学習の理解度を高める授業を行う。
- 発達段階に応じて新聞を活用したり、集会や交流学習等で対話的な活動を取り入れたりして、話すこと・聞くこと力や表現力を育てる。
- 町立図書館や電子新聞などを利用し、家庭での読書の習慣化を図る。

## 〈家庭・地域の皆様へ〉

- ☆結果にこだわることではなく、過程の頑張り認め、励ましてください。褒められることで、意欲が高まります。「よく頑張っているね」とお子さんに声掛けしてください。
- ☆読書は、文字に親しみ、語彙を豊かにしたり、感性を磨いたりすることのできるすばらしいものです。家庭でも、ぜひ親子読書に親しんでみてください。
- ☆挨拶は、人と人とをつなぐとても大切なものです。家庭・地域・学校において、気持ちのよい挨拶を交わしていきましょう。

# 11月 暮らしのカレンダー

1	水		16	木	
2	木		17	金	給食サービス事業(町見地区) ※2
3	金	伊方文化祭(伊方町民会館) 文化の日	18	土	
4	土		19	日	
5	日	町見・二見公民館まつり(町見体育館) チャリティーゴルフ	20	月	
6	月		21	火	
7	火		22	水	
8	水		23	木	勤労感謝の日
9	木		24	金	給食サービス事業(伊方地区) ※2
10	金	人権の日	25	土	
11	土	ピップスおはなし会(図書館 13:30~14:00) 第15回伊方町社会福祉大会(伊方町民会館 13:30~16:00)	26	日	○休日納税相談日(要予約) (本庁町民課税務係 8:30~12:00) ※1 ○マイナンバーカード交付等休日窓口(要予約) (本庁町民課住民生活係 9:00~16:30) ※1
12	日	佐田岬マラソン2023	27	月	
13	月		28	火	○夜間納税相談日(要予約) (本庁町民課税務係 17:30~19:30) ※1 ○マイナンバーカード交付等平日延長窓口(要予約) (本庁町民課住民生活係 17:30~19:30) ※1
14	火		29	水	
15	水		30	木	

※1 開設は本庁のみです。開設日の3日前(土日祝日を除く)までに電話でご予約ください。

納税相談予約 → TEL 38-2650 マイナンバーカード交付等予約 → TEL 38-2653

※2 瀬戸・三崎地域の「給食サービス事業」につきましては、日程が決まり次第、対象者に通知をいたします。



## 産前産後期間の国民年金保険料免除について

産前産後期間の免除制度は、国民年金第1号被保険者が出産（※）する場合に、出産予定月の前月（多胎妊娠の場合には出産予定月の前3カ月目）から出産予定月の翌々月までの保険料が全額免除されるものです。出産予定月の6カ月前から届出ができ、添付書類として、出産予定日が確認できる母子健康手帳などが必要になります。

なお、産前産後の免除期間については、保険料を納付したもののとして老齢基礎年金の受給額に反映されます。該当する期間において、すでに国民年金保険料免除・納付猶予、学生納付特例が承認されている方も産前産後免除の届出が可能ですので、改めての手続きをお願いいたします。

詳細は日本年金機構のHPをご覧ください。お手続きを希望される方は、年金事務所または伊方町役場までお問い合わせください。

（※）妊娠85日以上の出産が対象。（死産、流産、早産された方を含みます。）

問 宇和島年金事務所（代表） TEL 0895-22-5440  
町民課住民生活係 TEL 38-2653

### 宇和島年金事務所 出張相談

時 11/2(木)・11/30(木) 10:00~15:30

所 八幡浜商工会議所

申 宇和島年金事務所 TEL0895-22-5569 ※要予約

## 11月 暮らしの相談事業開催日

- |       |                      |             |
|-------|----------------------|-------------|
| 2(木)  | 心配ごと相談<br>伊方町民会館     | 13:00~15:30 |
|       | 行政相談所<br>伊方町民会館      | 13:00~16:00 |
| 10(金) | 特設人権相談<br>瀬戸町民センター   | 13:30~16:00 |
| 15(水) | 当番司法書士事務所<br>三崎支所    | 13:30~16:00 |
| 17(金) | 心配ごと法律相談<br>瀬戸町民センター | 14:00~17:00 |
|       | 心配ごと相談<br>三崎保健福祉センター | 9:00~11:30  |
| 21(火) | 消費生活相談<br>役場1階相談室    | 9:00~16:30  |

※心配ごと法律相談は【予約制】です。相談を希望される方は、相談日の前日までに社会福祉協議会本所（TEL38-2360）へ予約をお願いします。ものわすれ相談、各種保健事業については、P25健康ひろばでご確認ください。

## 伊方町クリーン情報

### ～家電リサイクル法とは？～

#### テレビ・冷蔵庫・洗濯機・エアコンの処分方法

問 本庁町民課 環境対策係 TEL 38-2653  
瀬戸支所 地域住民係 TEL 52-0111  
三崎支所 地域住民係 TEL 54-1111

洗濯機  
衣類乾燥機



エアコン・室外機

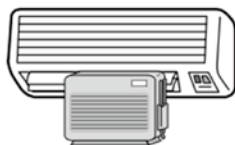

テレビ（ブラウン管・  
液晶式・プラズマ式）



冷蔵庫  
冷凍庫

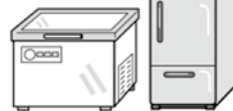

### ●リサイクル家電の処分方法

上記の家電は、法律によって絶対にリサイクルしなければなりません。そのため、他の粗大ごみとは捨て方が違います。伊方町では2つの処分方法がありますのでご紹介します。正しく捨てて資源のリサイクルに貢献しましょう！

#### ①家電量販店に処分を依頼する。☎️簡単でおすすめです！！

該当する家電は買い替え古いものが不要になるケースが多いと思います。新しい家電購入時に古い家電の処分も一緒に頼んでみましょう！買い替えではなく処分だけの場合でも依頼はできるのでお近くの電気屋さんにご相談してみてください。

#### ②自分で引取場所へ運搬する。

郵便局でリサイクル券を購入して（物によって金額が変わるのでメーカーと型番をご確認ください。）指定の引取場所へ自分で持込むことでも処分可能です。

○指定処分場所

- ・(株)清水商店 宇和島市栄町港3-3-12（電話：0895-22-0350）
- ・四国西濃運輸(株) 大洲市阿蔵字スナダ甲990（電話：0893-24-4170）

時とき 所ところ 内内容 対対象 定定員 ¥金額 申申し込み 問問い合わせ HPホームページ

上記の家電は町のごみステーションに出しても回収してくれないだんでい～

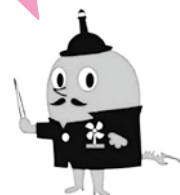

## 募集・お知らせ

### 踏切事故防止キャンペーン

スローガン  
 きげんです むりなおうだん  
 いのちとり

四国内における踏切事故件数が令和4年度には12件発生し、(令和3年度は15件)鉄道・軌道運転事故の約4割を占め、これにより6名が死亡しています。踏切事故は、一旦発生すると重大な事故につながるおそれが高く、その原因のほとんどが直前横断(遮断機くぐり、突破、警報無視、一時停止確認不履行)と停滞(退出不能)・落輪であることから、踏切通行者のマナー向上が望まれるところです。

時令和5年11月1日(水)～11月10日(金)  
 問四国運輸局鉄道部  
 TEL 087-802-6762



### 電動車普及促進イベントの開催

電気自動車(EV)などの車両展示や、親子で楽しめるイベントも用意していますので、ぜひご来場ください。

時11月23日(木)10時～17時  
 所エミフルM A S A K I  
 (フローラルコート及びフローラルゲート)  
 問愛媛県環境・ゼロカーボン推進課  
 TEL 089-912-2349  
 FAX 089-912-2344  
 HP kankyoku@pref.hime.g.jp



### 令和6年度中期入校生募集開始

コース…メカトロニクス科「機械・保全・電気技術者」、自動車整備科「2級自動車整備士」、メタル技術科「溶接・金属加工技術者」の養成。高卒以上対象。2年間課程。

時中期募集期間  
 11月13日～12月8日  
 選考日…12月15日(金曜日)  
 ¥選考料2,200円  
 授業料月額9,900円等  
 問新居浜産業技術専門学校  
 TEL 0897-434123

### 「愛顔感動ものがたり表彰式イベント」朗読者募集

イツセー尾形さんや紺野美沙子さんらをゲストに迎え、2月24日(土)に県民文化会館で開催予定の「愛顔感動ものがたり表彰式イベント」において、ステージ上で受賞作品(800字程度の感動エピソード)を朗読していただける方を募集します。

時11月27日(月)～12月1日(金)  
 申募集期間中に電話で応募  
 定先着15名程度  
 ※申し込みいただいた方の中から、12月下旬に県庁で開催する審査会にて5名程度を選考。

問愛媛県文化振興課  
 TEL 089-947-5480  
 FAX 089-913-2617



### 最低賃金改正のお知らせ

内令和5年10月6日から愛媛県最低賃金は、1時間897円となっています。

問愛媛労働局賃金室  
 TEL 089-935-5205  
 八幡浜労働基準監督署  
 TEL 0894-221750

### JICA海外協力隊2023年募集

独立行政法人国際協力機構(JICA)は、開発途上国で現地の人々と同じ生活をしながら、ともに働き、国づくりに貢献するJICA海外協力隊を募集します。計画・行政、公共・公益事業、農林水産、鉱工業、エネルギー、商業・観光、人的資源、保健・医療、社会福祉の9分野、約180種類の仕事が必要とされています。あなたの技術・経験をかい開発途上国で活かしてみませんか。

募集期間  
 2023年11月1日(水)～12月11日(月)正午締切  
 応募資格  
 生年月日が1953年12月13日～2004年8月2日までの日本国籍を持つ方

募集説明会  
 2023年11月25日(土)14時～16時  
 サイボウズ松山オフィス  
 参加無料&予約不要  
 募集詳細  
 JICA海外協力隊ウェブサイト



問JICA海外協力隊募集事務局  
 TEL 045-410-8922  
 (平日10時～12時、13時～19時)  
 JICA四国  
 TEL 087-821-8825  
 (平日9時30分～17時30分)



「やさしい日本語」を知っていますか？  
(今回の記事は、「やさしい日本語」です)

国のちようさでは、いま日本にいる外国人は、だいたい二九六万人です。まえの年にくらべて、一年で二〇万人くらい増えたそうです。えひめ県には、一万四〇〇〇人。いかた町には八〇人くらいの外国人が住んでいます。いかた町に住む人の一〇〇人に一人は外国人です。これからも外国人は増えてくると思います。

いま、世界には七〇〇〇くらいのこゝとがあります。一番使われているのは、英語です。だから、日本のほとんどの学校では、英語の勉強をしています。日本語も有名なことばです。でも、日本語は、ひらがな、カタカナ、漢字がまじっていたり、敬語があつたりして、使うのは、とてもむずかしいです。日本語がよくわからない外国人には、わかりやすい日本語を使います。いかた町やくばで働いている人たちも、「やさしい日本語」について勉強をしました。 「やさしい」を漢字で書くと、「優しい」「易しい」と書きます。やくばには外国人も来ます。やさしい気持ちで、

わかりやすく、外国人に伝えるためには、どうしたらよいか勉強しました。

まず、(は)つきり言う、(き)いごまで言う、(み)じかく言う。日本語がわからない、外国人と話すときには、この「はさみ」がだいじです。また、むずかしい言葉は、かんたんな言葉にします。たとえば、地震(じしん)について知らせるときに、「余震(よしん)」ではなく、「あとからくる地震」と言ったり、「予防接種(よぼうせつしゅ)」を「病気になるための注射」と言ったりします。「です」「ます」。いがいの敬語(けいご)や方言(ほうげん)を使わないことも、だいじです。

これからは、外国人と出会うことも増えてきます。話すことも多くなると思います。みなさんも、「やさしい日本語」をつかって、すすんで話をしてみてください。そして、「やさしい日本語」で、いかた町を外国人にとっても住みやすい町にしていきたいと思います。

伊方町人権教育協議会事務局

広報 文芸

俳句

町見野の花句

張りつめし心とみて草の花  
岩井ふみえ

早朝の風頬かすめ秋来たる  
井上敦子

熟れし柿腐るにまかせ地に還る  
得能作彦

晩秋のさざ波寄せし足の跡  
得能嘉昭

八十四才さらりと言つて蜜柑摘む  
西山美津子

三机句会

庭園に数多蜻蛉飛び交わす  
安田増子

秋涼し四方山話さりもなし  
安田増子

名月や岸より高き舳船  
高地瑠美子

爽やかや神事の宮に被ひ受く  
高地瑠美子

番匠句会

秋立ちて星の輝く昨日今日  
井上幸子

さわやかに演奏している虫の声  
柏村ヨシ子

庭先の早や秋茄子となりけり  
溝口明美

里山の木陰がほしい老二人  
結城励子

病床の雑音気になる夜長かな  
佐々木サチ子

俳句の会

見なれたる海なほ青し野分あと  
渡辺日出子

労りのメール届けり秋暑し  
井上良枝

秋彼岸老の坂道墓参かな  
上田幸香



佐田岬半島の植物学者

野村義弘先生(1897-1970)をご存知でしょうか？野村先生は佐田岬半島の植物学者。生まれは三瓶町和泉で湊浦へ養子に入りました。教員として伊方実践農学校や西宇和管内の学校で教鞭をとる傍ら、熱心に半島を歩きまわり、その植物の分布調査を行いました。

野村先生の残した資料には細かく几帳面に植物の種類や採集地、また各地の大学教授や研究者に質問したことが記されており、彼の植物研究に注いだ熱量や真面目さが垣間見えます。

一方で俳人・野村螺岳泉(らがくせん)としての顔を持ち、数多くの句を残しています。野村義弘先生については今後詳しく調査していきます！



野村義弘先生

緊急特別ミニ展示「牧野富太郎と野村義弘」は令和6年1月8日まで佐田岬半島ミュージアム常設展示室にて展示中です♪

佐田岬半島ミュージアムだより

佐田岬半島ミュージアム11月カレンダー

日	月	火	水	木	金	土
			1	2	3	4
5	6	7	8	9	10	11
12	13	14	15	16	17	18
19	20	21	22	23	24	25
26	27	28	29	30		

… 休館日    … 休館日 (資料整理日)    ○ … イベント

★11月の佐田ミュージアムイベント情報★

- 11月 4日(土)13:00~灯台シンポジウム (主催:佐田岬灯台利活用推進コンソーシアム) ※定員50名・南海放送HPから要予約
- 11月18日(土)18:30~20:30 秋の星空観察会~佐田岬半島の星空を見てみよう~ ※定員20名
- 11月22日(水)19:00~ 佐田岬半島の自然スライド上映会
- 11月25日(土)13:30~15:00 第2回佐田ミュージアム講座「佐田岬半島の魅力ウォッチング-残し伝えるを未来へ」講師:岡崎直司さん(佐田岬みつげ隊、八幡浜みてみん會) ※定員30名 ※星空観察会とサダミュージアム講座は要予約(先着)です。電話で名前と連絡先をお伝えください。

利用案内

- 開館時間 9:30~17:00 (最終入館は16:30)
- 常設展示入場料 一般300円 中学生以下無料
- 休館日 月曜日(月曜日が祝日の場合はその翌日)、年末年始
- 電話番号 0894-21-3400
- ※資料・施設整備のために、臨時休館となる場合もございます。

The Strawberry Schooner



ジョンソン  
アンドリュー・ブレイディ

今回の広報のタイトルをどうしようかと考えた時 information vehicle「情報の乗り物」というイメージに決めました。今年の4月、海から何千キロも離れているアメリカのハートランドから、海に囲まれている佐田岬半島に引っ越してきました。そして、この新しい環境には壮大な帆船がイメージとしてピッタリと思いました。

※スクーナーとは、二本以上のマストで、軽快さが特徴の帆船の一種です。

私はこのスクーナー船を想像する時、いつも鮮やかな赤に白い帆を張っている船を思い出します。この想像は私の車(旧型のラパン)も真っ赤なボディーに白

い屋根でまるでスクーナーのように、風を切って半島を走っているような気分になるからです。伊方の道は風が強く、美しい景色の中を軽やかに走り抜けます。伊方でのドライブは私にとってセーリングをしているような気分です。そして鮮やかな赤と乳白色、私の車は道路を走るストロベリー・スクーナーのように見えます。 Until next time...



# 三崎高校だより



9月2日(土)に行われた体育祭の後、伊方町三崎地区ではさわやかな風も吹くようになり、だんだんと秋の気配が漂うようになってきました。

## \* ジョブフェア in みさこ郷 \*

9月8日(金)、本校の体育館でジョブフェアを開催しました。伊方町にある企業を紹介し、伊方町の魅力を多くの若者に知ってもらうことを目的に今年度実施いたしました。全国各地から本校に集まった生徒から2年生が参加し、みかん農家、水産業、海士など地元ならではの仕事に就いている方や、伊予銀行など大手企業の方からの話を聞いたり、本校卒業の大学生から大学生活についての話を聞くなど、職業や大学生生活のイメージを知る良い機会となりました。

将来的には、求職活動が始まる前の大学2年生に参加してもらい、次代を担う若者の多くが伊方町の魅力を感じてもらうことを目標としたイベントにしたいと考えています。地元の三崎中学校からも一緒に参加したいという声をいただいております。次年度以降、中高大が連携した伊方町の魅力を発信できる企画にしていきたいよう頑張ります。



9月15日(金)、「情報I」の科目で遠隔授業を

## \* 情報I遠隔授業 \*

行いました。大学入学共通テストへの導入や、プログラミング教育など共通教科情報は、ICTの発展によりその重要度が注目されるようになっていきます。今後、「情報I」に限らず、各教科において多様な学習方法が必要になっていきます。

本校では、愛媛県教育センターの御協力のもと、遠く、松山と本校をオンラインでつなぎ、本校の教職員と教育センターの職員の両方に質問ができる環境を整えるなど、生徒の学習環境を整える手段の一つにしたいと考えています。今後も様々な取組を行ってまいります。

## \* 令和5年度みさこ郷フェスティバル \*

9月18日(月)、「みさこ郷フェスティバル」を行いました。昨年度は伝宗寺に御協力いただき、屋外での開催となりましたが、今年度は三崎小学校体育館をお借りして久しぶりに屋内での実施となりました。伊方中学校吹奏楽部の皆さんにも演奏していただき、地元吹奏楽部15名と少ない人数ではありますが、大いに盛り上げることができました。お集まりいただいた皆さんにも楽しんでいただけたのではないかと思います。

今後は、吹奏楽部も新体制となり、新しい音を届けたいと思います。応援よろしくお願ひします。



# 伊方 スポーツセンターだより

## 「初めてのトレーニングルーム」 参加者募集のご案内

### みなさん貯筋してますか？

時 11月14日(火) 13:30~14:30  
所 伊方スポーツセンター 3階トレーニングルーム  
対 一般成人  
¥ 200円 ※施設使用料のみ

トレーニングルームを使用したことのない方、使用方法が分からない方を対象に、器具の使用方法、メニューの作成方法をご指導致します。これから運動を始めたい方には最適です！



## ☆ピラティス教室☆

時 11月5日(日) 10:00~10:50  
対 一般成人男女 (健康な方)  
定 15名  
¥ 740円



パソコン作業が多く姿勢に不安があるかたは是非！！  
インナーマッスル、全身の細かな筋肉を意識します。  
運動を始めたい方には最適です！  
皆様に安心してご参加頂けるように、手指消毒、会場の換気を行い感染対策を実施しています。

## 11月スポセン休館日のお知らせ

6日(月)、13日(月)、20日(月)、27日(月)  
以上お間違えの無いようお願い致します。

申問 伊方スポーツセンター  
TEL38-1100または38-0776

## 坪内稔典先生と行く佐田岬吟行2023のご案内

伊方町九町出身の俳人・日本文学者の坪内稔典先生をお招きし、佐田岬半島を巡る吟行の会を計画いたしました。俳句が好きな方、興味のある方、初めての方、大歓迎です。どうぞご参加ください。



- 1 日 時 令和5年11月23日(木) 勤労感謝の日  
9:00~15:30
- 2 参加者 伊方町を中心に35名を予定
- 3 移動 バス移動
- 4 集合場所 9:00 佐田岬半島ミュージアム
- 5 吟行場所 伊方町瀬戸・三崎方面  
佐田岬半島ミュージアム、三崎(井野浦阿弥陀池・石垣・ビーチ)、  
瀬戸アグリトピア、三机須賀の森公園、瀬戸町民センターを予定
- 6 申込先  
電話申し込み 伊方町教育委員会事務局 生涯学習係  
TEL0894-38-2661 (土・日を除く)  
11月1日(水)~11月14日(火)の間に申し込み 先着順 お一人で2名分まで応募可
- 7 その他
  - ① 参加料 (1500円 食事代・保険代・ミュージアム見学料等)
  - ② 定員を超えて吟行に参加できない方は、三机須賀の森公園及び瀬戸町民センターからの吟行句会に参加できます。(人数制限なし)



教育Newsでは、伊方町教育委員会の取組や情報、各学校の紹介や教育関係行事等をお知らせします。

## 坪内稔典さん・城岡陽志さんをお迎えしての講演会(対談)のご案内

伊方町九町出身の、日本文学研究者で俳人・歌人の坪内稔典先生と(株)太陽パーツ取締役会長の城岡陽志氏の講演会(対談)が母校である伊方中学校で以下のとおり開催されます。中学生が対象ですが、一般の方もせっかくの機会ですので、希望される方はぜひご来場いただき、お二人のお話をお聞きいただけますようご案内いたします。

- 1 日 時 11月22日(水) 14:20~15:30
- 2 会 場 伊方町立伊方中学校 体育館 (伊方町湊浦)
- 3 対象者 伊方中学校生徒・教職員・一般参加希望者(人数制限なし)
- 4 講 演 お二人による対談 演題「ボくら、伊方育ち」
- 5 その他
  - ① 入場料 無料
  - ② 申 込 電話申込  
伊方町教育委員会事務局生涯学習係 TEL0894-38-2661 (土・日を除く)  
申込なしの当日参加も可



## 三机小学校創立150周年記念式典の御案内

本校は今年、創立150周年を迎えることになりました。令和3年度には「準備委員会」を立ち上げ、この約2年間、記念事業等について検討してきました。そして、今年度、「実行委員会」が中心となり、『①記念Tシャツの制作』、『②運動場斜面ツツジの補植』、『③記念DVDの制作』、『④記念式典の開催』といった事業に、ただ今、取り掛かっています。

記念Tシャツは、9月23日(土)に開催した「秋季運動会」で全員が着用してお披露目をしたところです。

さて、「記念式典」は、11月23日(木)9時から、三机地区体育館(小学校内)で挙ります。当日は、第二部において、「二宮従子さん、斉子さん姉妹による講演会」、「海上自衛隊呉音楽隊によるコンサート」、「本校1・2年生の子どもたちによるちびっこ応援」を予定しています。

全日程終了後、天気によければ、ドローンを用いて記念写真を撮影します。お時間のある方は、この記念式典へお気軽にお越しいただければ幸いです。お待ちしております。

三机小学校 校長 木村 良太



# 成人男性の風しん抗体検査と予防接種について

国では風しんの追加的対策として、成人男性を対象とした抗体検査と予防接種を実施しています。

風しんは、成人がかかると症状が重くなることがあります。また、妊娠初期の妊婦さんに感染させてしまうと、生まれてくる赤ちゃんの目や耳、心臓に障害が起きることがあります。

そこで、昭和37年4月2日から昭和54年4月1日生まれの男性に対して、クーポン券を発行し、無料で抗体検査を受けられるようにしています。

この年代の男性は、過去に公的に予防接種が行われていないため、ご自身が風しんにかかり、家族や周囲の人たちに広げてしまうおそれがあるからです。

あなた自身と、これから生まれてくる世代の子どもを守るために、ぜひクーポン券を使って風しん抗体検査をお受けください！

なお、抗体検査の結果、抗体価の低い方につきましては、予防接種をお願いいたします。

◎実施期限 令和7年3月31日

◎検査料 無料 ※無料で検査できるのは期間中1回のみです。

◎対象者 伊方町内に住所を有し、昭和37年4月2日～昭和54年4月1日生まれの男性

◎検査場所 医療機関 ※接種可能かお問い合わせのうえ、事前に予約をお願いします。

人間ドックや集団健診会場でも受けることができます。事前に健診機関へお問い合わせください。

◎クーポン券 対象年齢の方で抗体検査を受けていない方には、昨年、クーポン券をお送りしています。

紛失された場合は、再発行が可能です。中央保健センター（TEL38-1811）へお申し込みください。



健康ひろばでは、健康に関する情報や行事をお知らせします。



## 中央保健センター11月の行事

問申 中央保健センター  
TEL38-1811

名称	開催日	時間	場所	対象
清見クラブ	8日(水)	9時30分～13時00分	三崎保健センター	三崎地域
糖ダウン教室	17日(金)	13時30分～15時30分	三崎支所	瀬戸、三崎地域
糖ダウン教室	21日(水)	13時30分～15時30分	中央保健センター	伊方、瀬戸地域
心の健康相談	29日(水)	15時00分～16時00分	中央保健センター	全町

## 地域包括支援センター11月の行事

問申 地域包括支援センター  
TEL38-2652・FAX38-0372

名称	開催日	時間	場所	内容
みかんカフェ	2日(水)	13時30分～15時30分	中央保健センター	レクリエーション等を楽しみながら交流する集いです。専門のスタッフもおり認知症や物忘れ等に関する相談にも対応します。 ※どなたでも参加できます。
	16日(水)		三崎支所	
ものわすれ相談窓口	2日(水)	13時30分～15時30分	中央保健センター	認知症地域支援推進員が認知症に関する悩みについて一緒に考えます。 事前の予約をおすすめします。
	9日(水)	9時30分～11時30分	瀬戸支所	
	16日(水)	13時30分～15時30分	三崎支所	

時とき 所ところ 内内容 対対象 定定員 ￥金額 申申し込み 問問い合わせ HPホームページ

# 令和6年度 保育所等入所申込について

令和6年度の「子ども・子育て支援制度」での教育・保育給付認定及び保育所等入所申込みの受け付けを行います。

入所する保育所は、保護者の勤務条件等に合わせて、保育所（町内）を選択できます。

- ※ただし、定員等により希望の保育所へ入所できない場合があります。
- ※町外の認定こども園や認定が必要な幼稚園に入所を希望される方は、保健福祉課まで直接お問い合わせください。

## ●提出書類（現在入所中の児童も提出が必要）

- ① 教育・保育給付認定申請書兼入所申込書
  - ② 家庭状況申立書
  - ③ 「保育の必要性」を確認する書類（就労証明書・母子手帳の写し等）
- ※申込書類は、11月上旬から保健福祉課・保育所・各支所・町見出張所で交付します。
- ※個人番号（マイナンバー）及び本人確認できる書類をお持ちください。

## ●受付期間 12月1日(金)～12月16日(土)

## ●受付場所及び時間

- 町内の各保育所・保健福祉課・各支所・町見出張所  
8時30分～17時まで
- ※月～土曜日、土曜日は正午まで（土曜日は保育所のみ）
- ※内閣府が運営するマイナポータルから電子申請を行うこともできます。

## ●入所対象者

0歳（生後6ヶ月以降）から小学校就学前までの児童

## ●保育の実施基準

児童の保護者が次の各号に該当することにより、当該児童を保育することができないと認められる場合（同居の親族その他の者が当該児童を保育することができる場合は、その優先度で調整します）

- ① 就労することを常態としていること（1ヶ月の就労時間が48時間以上）
  - ② 妊娠中であるか、または出産後間がないこと（出産月及び産前・産後各2ヶ月間）
  - ③ 疾病にかかり、若しくは身体に障害を有していること
  - ④ 同居又は長期入院等をしている親族を常時介護又は看護していること
  - ⑤ 震災、風水害、火災その他の災害の復旧にあたっていること
  - ⑥ 求職活動中であること（上限は90日とし、原則として期間の延長はできません）
  - ⑦ 就学していること
  - ⑧ 虐待又はDVのおそれがあること
  - ⑨ 育児休業取得時に、既に保育を利用している児童がいて継続利用が必要であること
- ◎ 「保育の必要性」の認定（教育・保育給付認定）に関する内容については、町ホームページをご覧ください。
- 給付内容（保育時間）の上限は【保育短時間認定：8時間 保育標準時間認定：11時間】です。
- ◎ 年度途中の入所については、入所状況等の理由でお断りすることがあります。
- ※ 育児休暇明け、産前産後等で年度途中に入所を希望する場合も申し込みが必要です。
- ◎ 勤務先等の関係で町内での保育が困難な場合は、直接保健福祉課までご相談ください。

## ●保育料等

令和元年10月1日から幼児教育・保育の無償化がスタートし、幼稚園・保育所・認定こども園を利用する3歳以上の子どもについては、通園送迎費、給食費（主食費、副食費）、行事費のみの負担となります。また、3歳未満の保育料については町独自の取り組みで大幅に軽減しています。※給食費・保育料ともに要件により減免があります。（詳しくは町ホームページ等でご確認ください。）

- ・ 3歳以上の町立保育所の給食費 4,500円（町立保育所以外を利用する場合はその施設の給食費を負担）
- ・ 3歳未満の保育料 一律4,500円

☎ 保健福祉課 TEL38-0217 または各保育所（連絡先は上記参照）



子育てNaviでは、子育てに関する情報や行事をお知らせします。

子育てLINE  
「伊方町子育てNavi」



## 町内保育所一覧

保育所名	定員	所在地	電話番号
伊方保育所	120名	湊浦	38-0509
九町保育所	30名	九町	39-0842
大浜保育所	30名	大浜	38-0126
三机保育所	30名	三机	52-0035
大久保育所	30名	大久	53-0127
三崎保育所	45名	三崎	54-0143

※保育時間は、認定内容及び施設により異なります。  
※定員は、今後変更する場合があります。





# 令和6年度 放課後学童クラブの入会児童募集案内

## ●入会期間

令和6年4月1日～令和7年3月31日  
 ・月曜日～金曜日・・・14時～18時  
 ・長期休業中・・・8時30分～18時  
 ※土・日曜日、祝日、お盆、年末年始を除く。

## ■学童クラブ入会の基準

- 保護者がそれぞれ以下のいずれかの要件を満たすことが必要です。
- ①就労が、平日（月～金曜日）勤務の終了時間が15時以降の日が週に3日以上あり、かつ1週間の就労時間が日中20時間以上であること。  
 ※就労時には休憩時間を含む（職場にいる状態）。  
 ※求職中・育児休業中は幼児保育とは異なるため対象外。
  - ②入院・疾病や障がい等により、児童の保護・育成が困難である場合
  - ③就学・看護等により保護者が自宅にいない場合（不在となる時間は①に準じる）
  - ④その他明らかに、保護・育成に欠けると認められる場合（保護・育成の放棄）。

## ■申込期間

令和5年12月1日(金)～12月28日(木)  
 加入時 / 800円（傷害保険 / 掛け捨て）  
 毎月 / 2,000円（おやつ代、消耗品代）  
 平日14時～18時の間に学童クラブへ申込用紙をご提出ください。  
 ※申込用紙は、学童クラブ及び保健福祉課こども・子育て政策係にあります。

申 各学童クラブ、保健福祉課こども・子育て政策係 TEL38-0217

名称	定員	連絡先
いかた学童クラブ	30人程度	21-4358
くちょう学童クラブ	15人程度	39-0215
みくつえ学童クラブ	15人程度	52-0237
おおく学童クラブ	15人程度	53-0680
みさき学童クラブ	15人程度	21-1466

# 令和5年度「女性に対する暴力をなくす運動」の実施について

時 11月12日(日)～25日(土)

内 配偶者からの暴力、性犯罪、ストーカー行為、売買春、人身取引等の女性に対する暴力は、女性の人権を侵害するものであり、決して許されない行為です。一人でも悩まないで、相談してください。秘密は厳守します。  
 また、身近に悩んでいる人がいる場合には、相談機関の連絡先を伝えてください。(相談無料・匿名相談可)

日	窓口	電話番号
月～金	県福祉総合支援センター	089-927-3490 (#8008)
火～日	県男女共同参画センター	089-926-1644
毎日	えひめ性暴力被害者支援センター（ひめここ） NTTひかり電話からは0120-8891-77	#8891
毎日	県警察本部警察相談専用電話	089-931-9110 (#9110)
毎日	県警察本部性犯罪被害相談専用電話	0120-282-114 (#8103)
月～金	伊方町役場保健福祉課	0894-38-0217

## 保健センター11月の行事

問 中央保健センター TEL38-1811

名称	開催日	時間	場所	対象
5歳児健診	2日(木)	13時00分～	三崎保健センター	瀬戸、三崎地域
のびのび子育て相談	10日(金)	10時00分～	中央保健センター	全町
ことばの相談	14日(火)	10時00分～	中央保健センター	全町
のびのび子育て相談	15日(水)	10時00分～	中央保健センター	全町
5歳児健診	16日(木)	13時00分～	町民会館	伊方地域
1歳6か月児健診	28日(火)	13時00分～	中央保健センター	全町

## スマイルルーム11月の行事

時 月曜日・金曜日 9時30分～12時30分 問 保健福祉課こども・子育て政策係  
 火・水・木曜日 9時30分～15時00分 TEL38-0217

名称	開催日	内容
育児相談	10日(金)	時 10:30～11:30 所 児遊館 保健師さんにちょっとした困り事や心配な事を相談できます。身長・体重の測定もできます。
リサイクル	10日(金)	時 10:00～12:00 所 中央公民館3階保育室 掘り出し物を見つけに来てください。
出張スマイル(三崎)	13日(月)	時 10:00～12:00 所 三崎保健センター 2階和室 妊娠中の方や子育てについて相談のある保護者の方も参加可能です。
ベビーマッサージ・ベビータンポ	16日(木)	時 10:00～12:00 所 児遊館 窪田 実香先生 ※予約が必要です。
プレママデー	16日(木)	時 9:30～15:00 所 この日はプレママさん(妊婦さん)あつまれ～!! 不安や悩みを相談したり、喜びを共有したりの場を設けています^^
誕生日会	24日(金)	時 10:30～ 所 児遊館 11月生まれのお友達のお祝いをみんなでします。お祝いしてほしい11月生まれのお友達は3日前までに予約をお願いします。
出張スマイル(瀬戸)	27日(月)	時 10:00～12:00 所 瀬戸保健センター(瀬戸町民センター) 2階和室 妊娠中の方や子育てについて相談のある保護者の方も参加可能です。

※スマイルルームからのお知らせ  
 11月の火～木曜日は15:00まで開所しています。  
 出張スマイルの時も児遊館のスマイルルームは開所しています。

## 《11月の小児科初期救急診療当番医》

日	医療機関および担当医師名	所在地	電話番号
3	おおむら小児科 大村 勉	内子町城廻	0893-44-7117
5	守口小児科 守口 潤	八幡浜市産業通	0894-24-7770
12	八幡浜一次救急休日・夜間診療所 八幡 浜	八幡浜市大平	0894-24-1199
19	大洲ななほクリニック 戎能 幸一	大洲市東若宮	0893-25-7710
23	山下小児科 山下 万浩	西予市宇和町伊賀上	0894-62-6801
26	ごとう小児科 後藤 悟志	大洲市東大洲	0893-23-0510

診療時間 午前9時から午後5時迄 ごとう小児科・大洲ななほクリニック・山下小児科・おおむら小児科  
 午前9時から午後6時迄 守口小児科・八幡浜一次救急休日・夜間診療所

小児科初期救急診療当番医では外科治療は対応しておりません。  
 新型コロナウイルス、インフルエンザ等の感染状況によっては混雑が予想され、診療に時間がかかることをご了承ください。  
 ケガの場合は、当日の外科系の当番医または救急病院をご利用ください。

時 とき 所 ところ 内 内容 対 対象 定 定員 ￥ 金額 申 申し込み 問 問い合わせ HP ホームページ

# 図書館だより



## 11月 図書館カレンダー

日	月	火	水	木	金	土
			1	2	3	4
5	6	7	8	9	10	⑪
12	13	14	15	16	17	18
19	20	21	22	23	24	25
26	27	28	29	30		

○…おはなし会 □…休館日

### 利用案内

- 開館日時／火曜日～日曜日  
午前9時30分～午後6時
- 休館日／毎週月曜日  
(月曜日が祝日のときはその翌日も)  
祝日、月末図書整理日、年末年始  
蔵書点検日

※町見公民館・瀬戸町民センター・三崎公民館で図書と雑誌の予約受取・返却ができます。

## 読書週間イベント開催中

(期間：10月27日から11月12日まで)  
期間中は、図書の貸出を10冊までに変更します!

### 企画展示

「本の世界へ出発進行!～乗り物の本～」

### 古本リサイクル市

図書館で役目を終えた本や雑誌を無償で提供します。  
人気の雑誌はお早めに。

### 工作教室 (11月3日)

「ペットボトルキャップで工作しよう」  
1回目 10:00～  
2回目 14:00～  
場所：図書館  
対象：小学生 各回10人ずつ



## ピップスおはなし会のご案内 ～ 11月のおはなし会 ～

- 時 11日(土) 午後1時30分～
- 所 図書館 おはなしコーナー
- 対 どなたでも参加できます♪



### ◆お知らせ

11月3日(金・祝)は開館します。11月14日(火)～17日(金)は、蔵書点検のため休館します。

休館中の返却は、生涯学習センター1階の返却ポスト、町見公民館、瀬戸町民センターおよび三崎公民館をご利用ください。(CD、DVDは破損する恐れがあるため、返却ポストには入れないで下さい。) ご不便をおかけしますが、よろしくお願いいたします。



## 図書館長のススメ!

今月は中山七里先生にスポットを当てたいと思います。1日1冊の本を読み、1日1本映画を観て、コンスタントに小説を執筆しておられます。なんと、平均睡眠時間2時間という超人的な方です。これは本当に身体に悪いです。読者の皆さんは絶対真似をしないでください。

それでは先生の簡単なご紹介をした所で、先生の作品をご紹介します。

「ヒポクラテスの誓い」という医療ミステリーです。

ヒポクラテスの誓いとは・・・「医の神アポローン、アスクレーピオス、ヒュギケイア、パナケイアおよび全ての神々よ。私自身の能力と判断に従って、この誓約を守ることを誓う。」という医師の職業倫理について書かれた宣誓文のことです。

主人公「梅野真琴」は研修担当教授の命令で法医学教室に来ることになった。

事件が起きても起きなくても?!遺体が発見されると、死因を解明するため解剖することに。執刀者は頑固で偏屈な光崎教授、ではあるが、解剖の腕は確かという印象

## 『ヒポクラテスの誓い』 中山七里／著 (祥伝社)

が見受けられます。実際、開けて自分の目で確かめないと分からない部分もありますよね。

この小説は主人公「真琴」が光崎教授、キャシー准教授、警視庁の古手川刑事、ご遺族等を通して、人間として、また医師として成長していく物語だと思っています。どんでん返しの達人中山先生の作品読んでみてください。今回もページを捲る手が止められない事必須です。このヒポクラテスシリーズ、現在4冊発刊しています。是非、図書館でご利用ください。

この本をお勧めするのは、医療ミステリーではあるが研修医の主人公が一人前の医師に成っていく過程を時には笑いも交えて楽しめるからです。



# 伊方町地域おこし協力隊通信



## 退任と感謝と今後の話

農業振興担当（鳥獣被害対策）  
伊勢 典昭  
問 伊方町役場農林水産課  
TEL38-2658



2020年11月からお試し移住をし、2021年1月から協力隊になり、2023年12月末で協力隊を退任します。2024年1月以降は伊方町獣肉処理加工施設を運営する事になりました。

お試し移住が3週間くらい経った頃「この人達と生きていきたい」と思いました。この思いは3年間変わりませんでした。その後も沢山の方に出会いました。ここの人達の思いや生業、文化、どうにか出来る事、出来ない事、色々なものに触れました。この絡み合った大きな流れに、敬意と楽しい事を加えていきたいです。

世界では様々な問題がありますが、食糧問題、農業森林被害、命に向き合う事、これをジビエで変えていきたいです。この社会問題をアウトドアやゲーム、漫画の世界観と絡めながら楽しいビジネスをしたいです。

でも世界より、まずは自分が生きる為に稼ぐのが先決です。生活している人は本当に凄い！毎日頭を抱えながら、研修を受け、実践し、協力を仰ぎ、実践する。この繰り返し。クエストをこなし、経験値を貯めて、<sup>レベルアップ</sup>LVUP。第1章は12月で終わり。本当にありがとうございました。感謝が無限に積み重なっていきますが、第2章を佐田岬半島で生き抜く為に、これからも力を貸して下さい。よろしく願い致します！



## 「ただいま伊方町」

三崎高校公営塾担当  
向 芹菜  
問 教育委員会事務局  
TEL38-2660



はじめまして！9月1日より未咲輝塾の講師を務めさせていただきます、向 芹菜と申します。担当科目は英語です。大学では英語を専攻し、外国人留学生・技能実習生についてや、国際交流、中等教育について学んできました。大学卒業後は県外で働いていましたが、未咲輝塾へ着任を機に、地元である伊方町に帰ってきました。伊方の方々の温かさや、のどかで自然豊かな風景は以前と変わらず、毎日とても癒されています。未咲輝塾で講師を始めて早2ヶ月が経とうとしています。最近では、生徒の方から英語を教えてほしいと意欲的に来てくれるようになり、私自身とても嬉しく思っています。今後も生徒との関わりを通して、英語が読める・分かる面白さを伝えていきたいです。また、生徒とは年も近いので、勉強のこと以外でも気軽に相談できる存在になればと思います。

これからどうぞ宜しくお願い致します。

## 伊方町地域おこし協力隊facebook

各隊員が日替わりで更新し、それぞれの活動やイベント情報などを発信しています。ぜひご覧になって隊員たちと交流を深めてみてください。





今月の

# あの人この人

## 「佐田岬の裂織りを」

小林 文夫 さん (二名津)  
- 佐田岬裂織り保存会代表 -



1 裂織りの作品を紹介  
2 裂織りの織り方を指導

佐田岬半島に古くから伝わる裂織りを保存継承しようと、役場退職後に有志と協力して平成14年7月「佐田岬裂織り保存会」を結成。廃校になった大佐田小学校を工房に「三崎オリコの里コットン」と名付けて活動されています。

裂織りは、使い古した布のリサイクルから生まれたもので生活の知恵です。ヨコ糸に使われる布には様々な色や柄があるため、それらが美しい模様となり手織りの素朴さと独特の風合いを醸し出します。

「一伝統の技とところを後世に一」をモットーに裂織り体験も実施されており、2時間でランチョンマット程度のもので作れます。

この日も松山から親子で裂織り体験に来られていました。布もいろいろ準備されており、組み合わせで自分色で出来上がりました。郷土文化誌「松山百点」を見てきました。と体験した親子は話されていました。



八西CATV放送日

11月1日(水) 18:30~

放送を見逃した方必見!

伊方町公式YouTube「佐田岬チャンネル」で今までの「あの人この人」の動画が見れます!



### 伊方町の人動き (令和5年9月末日現在)

増減事由は9月中

人口	8,120人	(-24人)
男	3,929人	(-12人)
女	4,191人	(-12人)
世帯	4,372世帯	(-10世帯)

出生	4人
死亡	22人
転入	10人
転出	14人



行政区別人口等の情報は、伊方町HP「伊方町オープンデータ」で公開中

### 編集後記

イベントも開催され、各地域に活気が戻ってきました。今回の表紙は、4年ぶりの実施の秋祭り。伊方・瀬戸・三崎地域でそれぞれの色を出し、地域を盛り上げていただきました。



### 音声で伝える広報誌「声の広報」

伊方町の広報誌を音声で伝える広報誌「声の広報」を、毎月1日に伊方町公式YouTube「佐田岬チャンネル」で掲載しています。



### 伊方町公式SNS

伊方町のホットなニュースをSNSで発信中！身近な出来事やお得な情報をお知らせします。

