

広報

いかた -Ikata-

2024

1

NO.226



年頭のごあいさつ

伊方町長 高門 清彦

新年あけましておめでとうござ
います。初春を迎え、ご家族お揃い
で健やかに新年を迎えられたことと
謹んでお祝いを申し上げます。

昨年を振り返りますと、ウクライ
ナやパレスチナ戦争などにより、国
際情勢が不安定な動きを見せてお
り、その影響から、止まらない物価
高騰等により、私たちの生活環境も
大きく変化いたしました。

一方で、5月に新型コロナウイルス
が5類感染症へ移行し、町におき
ましては、「はなはな祭り」「きはな
いや伊方まつり」「瀬戸の夕風まつ
り」などをはじめ、様々な行事がコ
ロナ前と同様の形で開催でき、賑わ
いを取り戻しつつあります。

また、8月5日には「佐田岬半島
ミュージアム」がオープンし、12月
時点で入場者は8,500人を突破し
ており、町内外多くの方に佐田岬半
島の魅力を知っていただいているとこ
ろでございます。今後も創意工夫を
凝らした展示やワークショップなど
の企画を行い、何度でも通いたくな
るミュージアムを目指して参ります。

本年は、私にとって2期目の仕上
げの年となります。

春頃には3年前に焼失した亀ヶ池
温泉のリニューアルオープンを予定

しております。再建にあたりまして
は、町内外から多くの励ましの声や
心のこもったお見舞いを頂戴し、心
からお礼を申し上げます。今まで以
上に皆さまから愛される温泉になる
ことを目指し、オープンに向けて準
備を進めて参ります。

また、昨年を人口減少対策元年と
位置付け、町として取り組むべき施
策の方向性を議論して参りました。
そういった中で、町有施設を活用
し、9月にはIT企業がサテライト
オフィスを開設し、現在湊浦地区で
は賃貸住宅の整備が行われておりま
す。また、水ヶ浦小学校跡地では、
空き校舎を利用したコールセンター
も近々オープンを予定しています。
町の課題である雇用と住居の問題解
決に向けて、本年も様々な取り組み
を行って参ります。

課題山積の中ではありませんが、町
政を力強く前進させて参りたいと思
います。

町民の皆さまのご協力のほど、何
卒よろしくお願い申し上げます。

本年が皆さまにとりまして希望に
満ちた年になりますことを、ご祈念
申し上げます。年頭の挨拶とさせていた
だきます。



菊池 隼人 議長

高門 清彦 町長

中井 雄治 教育長

伊方町議会議長 菊池 隼人

新年、明けましておめでとうございます。令和6年の年頭にあたり、伊方町議会を代表し、謹んで新年のごあいさつを申し上げます。

皆様におかれましては、ご家族お揃いで輝かしい新年をお迎えのことと存じます。新しい年が、皆様にとりまして幸多き一年でありますよう心からご祈念申し上げます。

また、旧年中は議会運営に対しまして、格別なるご支援ご鞭撻を賜り、深く感謝申し上げます。

さて、昨年を振り返りますと、新型コロナウイルス感染症の位置づけが5類感染症となったことにより、社会活動の正常化や個人消費も徐々に回復するなど、社会経済に明るい兆しも見え始め、町がにぎわいをとり戻した一年であったと思えます。

5月には「はなはなまつり」、「きららまつり」が開催され、7月には「きなはいや伊方まつり」が開催されました。花火大会やその他の各種イベント等にも町内外から多くの方が訪れました。

亀ヶ池温泉については、町議会の特別委員会においても議論され、検討が進められてきました。リニューアルオープンが待ち望まれます。

また、福祉の増進を図り、障がい者に生活の場を提供し、日常生活に

伊方町教育委員会教育長 中井 雄治

必要な援助を行う、障がい者グループホームの整備にも期待しております。

一方で、賃金上昇が物価高に追いつかず、食糧自給率、エネルギー自給率が共に低い日本においては、ガスリン、電気及びガスをはじめ、ほとんどの物価が高騰し、家計にも大きな打撃を与え続けていることは、大変深刻な問題です。

町議会としましては各家庭の負担軽減のため、行政と共に様々な施策を展開していく所存であります。

現在、本町における重要課題は、「人口減少・少子高齢化対策、農業及び観光振興」などが挙げられます。高齢化が進行し、生産年齢人口が減少する状況下において、町民の皆様の声に真摯に耳を傾け、行政と連携を図りながら、心豊かで住み良いまちづくりの推進に、取り組んでまいります。

今後とも、より一層のご理解ご支援を賜りますようお願い申し上げます。新年のごあいさつとさせていただきます。

謹んで新年のお慶びを申し上げます。町民の皆様には、伊方町教育の充実・発展に深いご理解と多大なるご支援を賜り、心より感謝申し上げます。

3年以上の間、私たちの生活に大きな影を落としてきた新型コロナウイルス感染症が5類に移行し、町のあちらこちらで笑顔がたくさん見られるようになりました。まだ注意は必要ですが、以前のような日常が戻ってきています。学校の教育活動や社会教育活動、様々なイベントなどが、活発に行われています。

学校教育では、コロナ禍以前への教育活動の回復と見直しを行っております。次代を担う子どもたちに求められるICT（情報通信技術）教育については、小学校5年生でプログラミング授業を位置付けました。また、中学校英語教育充実のためのイベントも新たに行っております。

給食費の半額補助や修学旅行補助の増額など、社会情勢を鑑み、保護者の皆様の教育費負担軽減にも取り組んでおります。

生涯学習・スポーツでは、人権教育地区別懇談会や佐田岬マラソンなどを開催しました。昨年8月には、文化の振興と交流の拠点「伊方町文化交流施設 佐田岬半島ミュージアム」をオープンいたしました。12月10日まで、交流施設全体の入場者は約5,500人。ミュージアム入場者は約8,

600人となっております。今後も、町内外の皆様にも広く活用していただくよう努めてまいります。

ご承知のように伊方町の最大の課題は人口減少であり、子どもたちの教育の充実が心配されます。これまで慎重に再編を検討し、昨年12月に「伊方町学校再編計画（第二次）」を策定いたしました。この計画を基に、保護者や地域の皆様に丁寧な説明を行い、同意をいただきながら、子どもを第一に考え、より良い教育環境となるよう、学校再編を進めてまいります。

学力や体力の向上、ニーズに応じた支援の充実を推進し、教育の質の向上を図り、「教育で選ばれる町」をめざします。そして、変化の激しい時代をたくましく生き抜く子ども、ふるさとへの力になる子どもへの育成に努めてまいります。皆様には、今後とも伊方町の教育行政に深いご理解とご協力をお願い申し上げます。心からお祈り申し上げます。

謹んで新年のご祝辞を
申し上げます

- | | |
|----------|-------|
| 教育長職務代理者 | 阿部 勇二 |
| 教育委員 | 藤川 美喜 |
| 教育委員 | 西村 美重 |
| 教育委員 | 行天 雅史 |
| 教育委員 | 道元 平 |



[今月の表紙]

八幡浜高校陸上部 全国大会出場

第35回全国高校駅伝競走大会に17回連続で出場される八幡浜高校陸上部の皆さんです。伊方町からも小野琴実さん（表紙の写真前列左）が選手として出場します。11月に開催された佐田岬マラソンでも皆さんにスタッフとして協力いただきました。（上の写真は、佐田岬マラソン終了後、土佐礼子さんと記念撮影の一コマ）

目次 - CONTENTS -

- | | |
|-----------------------------|---------------------------------------|
| 2 年頭のごあいさつ | 23 佐田岬民俗ノート / The Strawberry Schooner |
| 5 三机小学校150周年記念式典 | 24 三崎高校だより / 伊方スポーツセンターだより |
| 6 フォトリポート | 25 教育ニュース |
| 9 年末年始の役場等窓口 | 26 健康ひろば |
| 10 佐田岬マラソン2023 | 27 子育てナビ |
| 12 町からのお知らせ | 28 図書館だより |
| 20 暮らしのカレンダー | 29 地域おこし協力隊通信 |
| 21 相談事業 / 年金ひろば / 伊方町クリーン情報 | 30 あの人この人 |
| 22 人権学習シリーズ / 広報文芸 | |



三机小の歴史紹介



二宮氏による講演

11月23日(木)、三机小学校「創立150周年記念式典」を開催しました。当日は、天候にも恵まれ、多数の御来賓、保護者、地域の皆様にお越しいただきました。本当にありがとうございました。

特に、本校を卒業された二宮従子様、斉子様には御講演「夢をあきらめないで」、海上自衛隊呉音楽隊の皆様には「アンサンブルコンサート」で、本校150回目となる誕生日に花を添えていただきました。締めくくりは、1・2年生の子どもたち9名による「ちびっこ応援」。今後の学校生活への強い意気込みを物語っていました。

何と言っても、当日、会場にお越しいただいた皆さんと一体感を味わえたことが格別の喜びです。とても感動的な記念式典となりました。

三机小学校 校長 木村 良太



実行委員長あいさつ



校長あいさつ



児童代表あいさつ



町長祝辞



ちびっこ応援



海上自衛隊コンサート

ねんりんピックペタンク交流大会出場

10月29日、鬼北町で開催された「ねんりんピック愛顔のえひめ2023ペタンク交流大会」。伊方町小中浦地区で活動する小中浦ペタンククラブの渡邊幸治さん、吉本妙子さん、三好良治さん、井上三郎さんが愛媛県代表チームとして出場しました。予選ブロックで1位通過し、決勝トーナメントでは1回戦を勝利してベスト16となりました。



全国スポーツ推進委員連合表彰

伊方町スポーツ推進委員会の委員長を務める田丸与七郎さんが11月16日第64回全国スポーツ推進委員研究協議会青森大会にて「30年勤続表彰」を受賞されました。田丸さんは、平成4年4月からスポーツ推進委員（旧：体育指導委員）として務められ、30年以上にわたり町スポーツ振興や発展に貢献し、この度の受賞となりました。

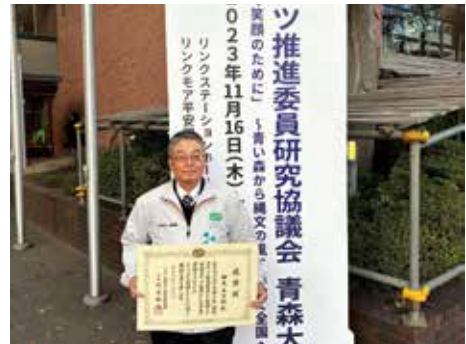

子ども将棋大会・将棋教室開催

11月19日、伊方町民会館で子ども将棋大会・将棋教室が開催されました。

指導対局では、愛媛県出身プロ棋士の森信雄先生による熱心な指導、将棋大会では、町内の小・中学生24名の参加で熱戦が繰り広げられました。

大会結果（各部門優勝）

小学生（初級）	朝井陽豊	中学生（個人）	木村一太
小学生（中級）	朝井さや	中学生（団体）	伊方中学校
小学生（上級）	徳田琴葉		



「長寿へのみかん」プレゼント

11月20日、老連大久クラブの皆さんが瀬戸地域の高齢者施設（よろこび大久・瀬戸あいじゅ・瀬戸デイサービスセンター）を訪問し、クラブ会員の農家から提供されたみかんをプレゼントしました。

身近な産物のみかんも、なかなか食味する機会も少ないように入所者・通所者の皆さんから感謝の声を頂きました。

今回の訪問は、高齢者の方々の食の楽しみ以上に懐かしさと思い出を顧みる機会になったのではないのでしょうか。





介護予防サポーター養成講座 ～まわりの方への支援について学ぶ～

11月15日、第3回「認知症の理解」、11月29日、第4回「うつ・閉じこもりの支援」について学習しました。わかりやすい内容で、実際に支援する方法についても話し合うことができました。



県内市町の介護予防体操では、スローテンポ・アクティブなもの様々でしたが、笑顔で介護予防に取り組むことが大切です。



(株)ニューズ 日本農林漁業振興会会長賞 受賞

11月23日、東京都の明治神宮にて開催された農林水産祭にて、(株)ニューズが日本農林漁業振興会会長賞を授与されました。働き方改革における取組が高く評価されたことにより受賞に至り、会場では日本農林漁業振興会の林良博会長より賞状と記念品が手渡されました。

代表の土居裕子さんは「今までの私たちの取組を認められたことが大変嬉しく、今後も日本の農業をけん引するような会社作りを行ってまいります。」と受賞後に笑顔で話されました。



イルミネーション点灯

12月1日(金)役場前駐車場で、12月9日(土)佐田岬はなはなでイルミネーション点灯式を行いました。



当日は、ステージイベントや町内外からたくさんのキッチンカー等の出店があり、多くの人で賑わいました。

イルミネーションは、令和6年1月14日(日)まで毎日点灯しておりますのでぜひお越しください。



令和5年度第3回町政懇談会 ～より良い伊方町を目指して～

12月5日、「町政懇談会」を開催されました。今回は伊方町青年漁業者連絡協議会の方々をお招きし、「漁業の現状と未来」をテーマに、町への要望事項などについて高門町長と対面でさまざまな意見交換が行われました。

今後も町政懇談会を定期的で開催し、町民の皆様のご意見を町政に反映させていただきます。

愛媛県小学校陸上運動記録会

11月12日、愛媛県小学校陸上運動記録会が開催されました。当日は、雨が降り気温が低くコンディションの悪い中ではありましたが、伊方町の代表として、素晴らしい記録を残し、3名の選手が入賞しました。

【記録】

- 男子走り高跳び 2位 島田三獅郎【伊方小】
- 女子60m 4位 小枝 永茉【三崎小】
- 女子走り幅跳び 5位 松下 由愛【伊方小】



愛媛県中学校新人体育大会（陸上）

11月4日、第36回愛媛県中学校新人体育大会兼第17回愛媛県中学校新人アスリート強化育成大会（陸上競技の部）が開催されました。南予の代表として、素晴らしい成績を残し、2名の選手が入賞しました。

【記録】

- 1年男子1500m 4位 谷本 颯真【伊方中】
- 女子走り高跳び 8位 西村 羽詩【伊方中】



人権フェスタ2023 “いかた”

12月10日、伊方町民会館を会場に「人権フェスタ2023 “いかた”」が開催されました。三崎高校生によるオリジナルソング「ひとりじゃない」の合唱で始まり、人権作品の表彰、中学生による人権作文・人権学習の発表、障害福祉サービス事業所「ワークいかた」の取組が報告され、最後に「山田雅人のかたりの世界」と題してタレントの山田雅人さんによる講演が行われました。

参加した皆さんは、各種発表や山田さんによる熱のこもった巧みな話術により、人権について考え深め合う1日となったことと思います。



人権作品（標語・ポスター）の入賞者表彰



中学生による人権学習の発表



山田雅人さんによるご講演



伝統行事 亥の子

11月13日、湊浦地区の亥の子が行われました。亥の子は旧暦10月の亥の日に行われる行事で、力強く石を打ち付けながら唄います。「ここでひとつ、祝いましょう」と家内安全などの願いが込められています。



小中学校音楽会

11月30日、伊方町民会館で伊方町小中学生音楽会が行われました。児童・生徒たちの元気な歌声や演奏が会場に響き渡りました。



大久小ハナイクプロジェクト

12月11日、大久小学校でハナイクプロジェクトがあり、ミニ胡蝶蘭の鉢の植え替えとミカンの皮を使った紙すきが行われました。



年末年始のお知らせ



役場等窓口および関連施設

業務・施設 / 連絡先	12/27 (水)	28 (木)	29 (金)	30 (土)	31 (日)	1/1 (月)	2 (火)	3 (水)	4 (木)	5 (金)	備考
戸籍などの届出 伊方町役場 ☎38-0211 瀬戸支所 ☎52-0111 三崎支所 ☎54-1111			休	休	休	休	休	休			各種証明書の休日交付を希望される方は、12/28(木)16時までに電話予約が必要
戸籍届出	宿直・日直が受付します。届出後の手続き等は、1/4以降になります。										
火葬						休					
ごみ収集						休	休	休			12/29(金) 処分場休業
水道の故障	各家庭で、水道メーターから宅内側の水道管が破損した場合は、町指定業者に連絡して修理を行ってください。メーターより外側の水道管の破損を見かけた場合は、役場または各支所へご連絡ください。										
各診療所 九町診療所 ☎39-1050 瀬戸診療所 ☎29-8811 串診療所 ☎56-0032			休	休	休	休	休	休			※九町診療所は 1月4日(木)まで休診
各公民館			休	休	休	休	休	休			
図書館 ☎38-0607		休	休	休	休	休	休	休			
児遊館 ☎38-2668			休	休	休	休	休	休			
佐田岬半島ミュージアム ☎21-3400				休	休	休	休				
地域巡回バス ☎38-2659			休	休	休	休	休	休			
亀ヶ池温泉 ☎39-1160											年末年始営業
伊方スポーツセンター ☎38-1100			休	休	休	休	休	休			
伊方きらら館 ☎39-0230					休	休					休業時間 12/31(日) 15時~17時30分 1/1(月) 9時~12時
佐田岬はなはな ☎0120-133-004						休					
瀬戸アグリトピア ☎53-0002											年末年始営業
短期宿泊施設亀ヶ池物語 受付 ☎38-2659			休	休	休	休	休	休			

佐田岬マラソン2023開催!



厚い雲がかかり、雨も降り始め幸先不安でしたが、開会式が始まる前にはすっかり上がり、佐田岬マラソンが始まりました。

今年には記念すべき10回目の大会ということもあり、参加者には記念Tシャツがプレゼントされました。また、ゲストランナーに土佐礼子さんをお迎えし、さらに今年には山田治美さん（県内女性マラソンランナー先駆者）・宮本勝代さん（1990年大阪国際マラソン2位）をお招きし、大会を盛り上げていただきました。

久々の開催でしたが約820名もの応募・参加があり、塩成・大久間をハーフ・クォーター・デシの3部門に分かれて走り抜けました。宇和海を眼下に臨む絶景の中に立ち回るのは、キツすぎると名高いアップダウンの激しいコース。しかし、それを走り切ったあとには、絶品の伊勢海老の味噌汁としらす丹。これが楽しみで参加しているという方もいらっしゃいました。道中には、伊方堂々太鼓さんの演奏による応援、モニターを使って遠隔で声援を届けるモニター応援が実施され、選手たちの背中をおしていました。

この日は、寒気が流れ込み真冬並みの寒さでしたが、皆様の熱気と笑顔があふれる温かい大会となりました。



佐田岬マラソン2023記録

ハーフマラソン (51.0km)	順位	記録	氏名	番号	地区	順位	記録	氏名	番号	地区
	男子 55歳以上 (完走者90人)					女子 40歳以上 (完走者63人)				
	1	1時間27分06秒	中田 実	18	東温市	1	1時間39分53秒	天野 宏美	551	松山市
	2	1時間30分12秒	清家 信彦	77	西予市	2	1時間40分43秒	新堂ショコタンばあば	566	八幡浜市
	3	1時間31分32秒	小野 善正	58	新居浜市	3	1時間43分12秒	藤井 奈美	507	宇和島市
	4	1時間34分36秒	益田 五郎	69	宇和島市	4	1時間45分50秒	白石 晴美	565	内子町
	5	1時間35分47秒	白石 和仁	64	今治市	5	1時間46分17秒	森 三佳	538	鬼北町
	男子 35~54歳以上 (完走者168人)					女子 39歳以下 (完走者14人)				
	1	1時間18分37秒	三河 淳	206	東温市	1	1時間34分49秒	古谷 紗弓	604	宇和島市
	2	1時間19分27秒	小森山 浩之	302	八幡浜市	2	1時間53分36秒	木透 笑里	612	砥部町
3	1時間19分38秒	福岡 拓矢	219	松山市	3	2時間11分47秒	片山 雅子	609	東温市	
4	1時間19分47秒	薬師寺 裕人	272	宇和島市	4	2時間17分41秒	下山 紗代子	605	横浜市	
5	1時間20分51秒	大岩 誠	257	松山市	5	2時間18分15秒	松本 安未	613	坂出市	
男子 34歳以下 (完走者40人)										
1	1時間13分12秒	大竹 宏和	402	西予市						
2	1時間17分37秒	都築 一弥	434	東温市						
3	1時間20分42秒	中田 聖羅	416	松山市						
4	1時間23分04秒	原田 宣行	426	愛南町						
5	1時間24分34秒	谷本 輝一	428	松山市						

フルマラソン (104.5km)	順位	記録	氏名	番号	地区	順位	記録	氏名	番号	地区
	男子 40歳以上 (完走者98人)					女子 40歳以上 (完走者76人)				
	1	39分07秒	亀本 学	1069	大洲市	1	53分46秒	上田 理沙	1305	宇和島市
	2	40分20秒	冨永 大輔	1099	大洲市	2	54分06秒	木下 ユリ香	1378	西予市
	3	43分01秒	木藤 真世	1028	八幡浜市	3	55分40秒	三浦 朋子	1307	松山市
	4	45分18秒	田邊 忠義	1079	八幡浜市	4	56分58秒	山下 美佐恵	1331	大洲市
	5	45分39秒	平田 博史	1088	西予市	5	57分31秒	渡部 香	1341	松山市
	男子 39歳以下 (完走者33人)					女子 39歳以下 (完走者28人)				
	1	33分43秒	山下 克尚	1204	東温市	1	46分45秒	岡田 佳乃	1430	八幡浜市
	2	39分14秒	角藤 和也	1206	西予市	2	47分12秒	泉 いちご	1429	八幡浜市
3	44分39秒	清家 規生	1201	松山市	3	48分48秒	脇水 真亜子	1410	八幡浜市	
4	47分10秒	新堂 弘大	1225	大洲市	4	57分02秒	薬師寺 咲衣	1418	愛南町	
5	47分24秒	清水 勝哉	1213	西予市	5	58分09秒	奥嶋 弘恵	1419	松山市	

ジュニアマラソン (59.2km)	順位	記録	氏名	番号	地区	順位	記録	氏名	番号	地区
	男子 高校生以上 (完走者41人)					女子 高校生以上 (完走者56人)				
	1	14分17秒	二宮 勘嗣	2012	西予市	1	18分30秒	松村 里美	2344	八幡浜市
	2	14分32秒	松山 洋平	2008	八幡浜市	2	21分00秒	緒方 優香	2314	松山市
	3	15分31秒	亀本 空	2020	大洲市	3	21分34秒	村山 陽子	2324	宇和島市
	4	17分06秒	寺林 晃	2010	八幡浜市	4	22分27秒	清水 音羽	2311	松山市
	5	17分22秒	青木 悠翔	2006	東温市	5	22分30秒	高田 紗希	2333	今治市
	男子 中学生 (完走者8人)					女子 中学生 (完走者2人)				
	1	16分20秒	高藤 颯心	2108	伊方町	1	19分42秒	藤堂 景	2401	八幡浜市
	2	19分37秒	木村 一太	2102	伊方町	2	19分52秒	村井 琉香	2402	松山市
	3	20分35秒	大谷 篤弘	2101	八幡浜市	3				
	4	21分02秒	高月 琉生	2106	伊方町	4				
	5	21分16秒	菊池 玲汰	2104	八幡浜市	5				
	男子 小学生 (完走者16人)					女子 小学生 (完走者14人)				
	1	17分51秒	菊池 希至	2209	西予市	1	17分37秒	宇都岡 奏沙	2506	内子町
2	19分23秒	井上 結登	2213	松山市	2	21分42秒	中川 望	2511	伊方町	
3	20分18秒	佐々木 智康	2218	八幡浜市	3	21分44秒	松澤 周音	2513	伊方町	
4	22分25秒	高藤 碧人	2221	伊方町	4	22分04秒	菊池 陽葵	2505	八幡浜市	
5	22分47秒	井上 朝登	2214	松山市	5	22分31秒	藤堂 彩	2507	八幡浜市	

ペアレントメンターCafé開催

時 1月20日(土) 10:00~11:30 (終了予定)

所 伊方町中央公民館3階 (第1研修室)

内 グループ相談会

お子さんのことやご家族のことをペアレント・メンターとお話ししませんか？

対 発達障害(疑い含む)のある子どもの親

定 3名

¥ 費用無料

申 ①氏名

②メールアドレス

③電話番号

④お子さんの性別・年齢(制限なし)

⑤家族構成

⑥困りごとや知りたいことを記入のうえ、Fax・E-mailにてお申し込みください。

※申込締め切り：令和6年1月12日(金)

問 伊方町保健福祉課 地域福祉係

TEL 0894-38-0217

FAX 0894-38-1120

E-mail:hokenhukushi@town.ikata.ehime.jp

※開催地以外の地域にお住まいの方も参加できます。



IKATA Information

町からのお知らせ

ハンドメイド講座

『PPバンドで作る大きめのかごバック』

時 1月29日(月) 30日(火) 13:30~16:00

所 伊方町中央公民館 3階 第2~第4研修室

内 ハンドメイド講座受講生募集!!

今回はPPバンドで大きめのかごバックを作ります。

大きめ30×32×20cmのかごバックを2日間で完成まで。一緒に作ってみませんか。

講師：岩見貴美子さん

対 原則として伊方町内にお住まいの方

定 10名程度

¥ 受講料(材料代) 1,500円

申 1月11日(休)まで 受講を希望される方は、「住所・氏名・電話番号」を中央公民館へご連絡ください。

問 中央公民館 TEL 38-1020 FAX 38-1188

はさみ、ものさし(30cm程度)、筆記用具、洗濯ばさみ(20~30コ)をご持参ください。

町営住宅入居者募集

◆申込期限

1月9日(火) 17:00まで

◆入居資格

収入基準や地方税等公共料金の滞納がないこと等の基準を満たす必要がありますので、詳しくはお問い合わせください。

◆入居資格

- ・修繕期間が必要な未修繕物件も含まれます。
- ・申込み多数の場合は抽選となります。
- ・詳しくはお問い合わせください。

問 建設課 建設管理係 TEL 38-2656

番号	団地名	場所	募集戸数	間取り	月額家賃(※1)	建築年度
①	畑団地	九町	1戸	3DK	23,600円~35,200円	平成14年
②	三机団地	三机	6戸	2DK	14,100円~22,300円	平成1年
③	上倉団地	上倉	3戸	3DK	6,600円~9,800円	昭和58年
④	砂田団地	二名津	3戸	3DK	12,300円~18,400円	昭和61年
⑤	塩成振住宅	塩成	2戸	2DK	10,000円	昭和59年

※1 ①~④の家賃は所得に応じた額になります。⑤の家賃は定額です。

公民館からの新春行事

●第44回健康マラソン&ウォーキング大会

開催日：1月3日(水)

受付：9時00分～ 三崎支所前 ※当日受付可能

コース：3コース (1.5km、3.0km、5.0km)

(ウォーキングは3.0kmのみ)

●第56回瀬戸駅伝大会 (中止)

参加チームの減少と運営ボランティアの確保が厳しいため

●第54回三崎駅伝大会

日時：1月21日(日) 9:30～10:15 (予定)

コース：旧佐田岬小学校前～三崎支所前

●新春書初め大会 (町内小学生対象)

対象児童	開催日時	場所
伊方小学校 九町小学校	1月5日(金) 午前9:30～	中央公民館
三机小学校 大久小学校 (希望の保護者)	1月7日(日) 午前9:30～	瀬戸町民センター
三崎小学校	1月5日(金) 午前9:30～	三崎支所

「グループホームよろこび大久」の ユニット増床に向けて介護職員を募集

令和6年春に新たに9名のご利用者様を受け入れることのできる施設が現在の「よろこび大久」の隣に増設されます。認知症高齢者のための施設です。

増床にあたり介護職員を募集いたします。

(約8名程度)

私たちと一緒にお仕事しませんか？

問グループホームよろこび大久 管理者 谷岡
TEL 0894-20-5828

愛媛県子育て世帯生活応援給付金の 申請期限についてお知らせ

【子育て世帯生活応援給付金の申請期限が
迫っています！】

内 令和5年1月1日から令和5年12月31日までに生まれた子どもの給付金の申請期限が近づいています。

郵送申請：令和6年2月16日(金) 消印有効

Web申請：令和6年2月16日(金) 17時

市町の窓口では、問い合わせや申請を受け付けていませんので、ご不明点などがある場合は給付金コールセンターへお問い合わせください。

【子育て世帯への生活応援給付金コールセンター】

TEL 089-993-5902

TEL 089-993-5901

受付時間：9時～17時 (土日祝日、年末年始を除く)

冬の道路の通行は、 出発前の準備をしっかりと！

四国の道路も、冬期は積雪や凍結によりスリップ事故や車の立ち往生が発生し、重大な事故・渋滞につながる可能性があります。

お出かけ前の情報収集と冬用タイヤやチェーンの準備が必要です。

▼四国の雪道情報はこちらから

・パソコンから

<https://www.skr.mlit.go.jp/road/toukikoho/index.html>

・携帯電話、スマホから



問 国土交通省 四国地方整備局 道路部道路管理課

TEL 087-851-8061 (代表)

道路緊急無料ダイヤル (24時間受付) #9910

スーパープレミアム付商品券の使用期間のお知らせ

10月25日から販売を開始した商品券は、販売期間および使用期間があります。下記期間を過ぎての販売及び使用はできませんので、ご確認ください。

【販売期間終了】

令和5年12月28日(木)

【使用期間終了】

令和6年1月31日(水)



正しく110番を利用しましょう

110番のしくみ

○県内の110番は、警察本部 (松山市) 八幡浜警察署につながります。

(最寄りの警察署につながるではありません。)

○110番受理をしながら、近くの警察官に現場急行するよう指示をします。



110番通報のポイント

順番にお聞きしますので、落ち着いて質問に答えてください。

- ① 何がありましたか？
(事件ですか？事故ですか？)
- ② いつありましたか？
(何分前のことですか？)
- ③ どこでありましたか？
(近くに目標となるお店や会社はありますか？)
- ④ 犯人は？
(人数・人相・服装・車やバイク・逃走方向など。)
- ⑤ あなたの住所、氏名は？
(電話番号・事件事故との関係など。)

令和6年 成人講座のご案内

時 令和6年2月4日(日)

10:00～12:00 (受付 9:30～)

所 生涯学習センター 5階 多目的ホール

内 健康相談、血圧測定 (9:30～9:55)

合同厄払い神事、記念写真撮影、講話

対 ● 33年 齢

平成4年4月2日～平成5年4月1日生まれの女性

● 42年 齢

昭和58年4月2日～昭和59年4月1日生まれの男性

● 61年 齢

昭和39年4月2日～昭和40年4月1日生まれの男性・女性

※住民基本台帳により調査し、対象者の方には個別に詳細内容をご案内いたします。

※内容の変更の可能性があります。

問 生涯学習係 TEL 38-2661

スポーツ功労者、文化功労者表彰の 該当者は申請を

内 令和6年2月25日(日)開催の伊方町生涯学習推進大会でスポーツ功労者・文化功労者表彰を行います。表彰基準に該当される方は、申請書に関係資料を添付し、ご提出ください。

対 スポーツ功労者・文化功労者

※表彰基準は伊方町ホームページ「スポーツ・文化功労者表彰について」をご確認ください。

対象期間 令和5年1月1日～令和5年12月31日に開催された大会

申 申込締切：令和6年1月19日(金)

申請様式設置施設：教育委員会事務局・町見公民館・瀬戸公民館・三崎公民館

申 問 伊方町教育委員会事務局

文化・スポーツ推進係または、最寄りの公民館

TEL:38-2661 FAX:38-1179

伊方発電所の状況

①運転状況について (令和5年11月末日現在)

伊方1号機 (廃止措置)

伊方2号機 (廃止措置)

伊方3号機 (定格電気出力89万キロワット)

定格熱出力一定運転中



②伊方発電所3号機 出力領域中性子束を測定する計器の不具合について

伊方発電所3号機は通常運転中、出力領域中性子束を測定する計器4チャンネルのうち、1チャンネルについて、11月22日11時21分、表示に不具合があるため、点検が必要と判断しました。

その後、点検を実施するため、4チャンネルある回路のうち、1チャンネルを、同日15時02分に停止しました。これにより、同時刻に原子炉施設の保安規定に定める運転上の制限から逸脱したと判断しました。(保安規定では、安全機能を確保するために回路4チャンネルを確保することを求めている。)

当該計器の点検を行い、絶縁増幅器の取り替えを実施し、回路を復旧しました。その後、計器の表示が正常に復旧したことから、同日16時30分に運転上の制限の逸脱から復帰しました。

③伊方発電所3号機 ETA電解槽供給ポンプAの異物確認について

伊方発電所3号機は通常運転中、11月28日11時55分、ETA電解槽供給ポンプの出口逆止弁に異物があることを保修員が確認しました。

その後、ETA電解槽供給ポンプAの分解点検を実施したところ、異物は当該ポンプの部品の一部であることを確認しました。

なお、当該装置の配管を確認し、11月29日に部品の残り部分を回収しました。

このほか、11月8日に作業員の体調不良の連絡がありました。

これらの事象による、プラントへの環境及び環境への放射線に影響はありません。

第51回 伊方駅伝大会

時 2月18日(日) 小雨決行

開会式 9時00分 (中央公民館)

スタート 9時30分 (妙見橋)

ゴール 10時00分頃 (役場前)

【コース】全10.9km

所 妙見橋 (役場前) ~ 大浜臨港道折返し ~
役場前 ~ 川永田ゴミ収集所 ~ 役場埋立駐車場

- 内 1部 地域単位によるチーム
2部 高校生以上による男子チーム
3部 小学生から中学生による男子チーム
4部 女子によるチーム (小学生以上)
5部 フリー (制限なし)

※全部門5区間 小学校5年生から参加可能

問 伊方町教育委員会事務局 文化・スポーツ推進係
TEL 38-2661

「こころがあかるくなる色」 草木染・手織り着物作品展

時 1月17日(水)~21日(日)

9:30~16:30 (最終日は15:30閉場)

所 佐田岬半島ミュージアム 2階企画展示室

内 町内在住の染織家 はまもととはつみさんの作品展で
す。草木染の手織り着物などを展示しています。

¥ 入場無料

問 佐田岬半島ミュージアム
TEL 0894-21-3400

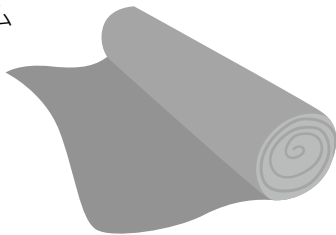

就学援助制度のお知らせ

伊方町では、経済的理由により就学困難な児童生徒について、小学校及び中学校における義務教育の円滑な実施に資することを目的として就学奨励のために必要な援助を実施しています。

●認定基準 (いずれかに該当すること)

1. 生活保護の停止又は廃止となった方
2. 町民税非課税世帯の方
3. 母子・父子家庭対象の児童扶養手当を支給されている方

※1~3以外でも特別な事情のあるご家庭は学校にご相談ください。

●援助内容

学校給食費、学用品費・通学用品費・校外活動費、
野外活動費、修学旅行費など

●申請の方法

まず、お子さまが在学している (又は入学する) 学校
にご相談ください。

●申請の受付時期

	学年	申請の受付期間
当初認定 (年度当初の 4月から認定 される場合)	在学中の児童生徒 (新1年生以外)	令和6年1~2月頃
	新1年生	令和6年4月まで (この時期を過ぎると 支払えない援助費が ありますので、ご 注意ください。)
追加認定 (年度の途中 から認定され る場合)	すべての学年	原則として随時受付 (認定の時期により、 金額が減ったり支払 が出来なくなる援助 費があります。)

問 お子さまが在学している (又は入学する) 学校
または教育委員会事務局学校教育係 TEL 38-2660

内閣府からのお知らせ

「重要施設周辺及び国境離島等における土地等の利用状況の調査及び利用の規制等に関する法律」に基づき、防衛関係施設等の周囲おおむね1,000mの区域内及び国境離島等の区域内の区域を「注視区域」・「特別注視区域」として指定することとされていますが、令和5年12月11日に町内の一部の区域を注視区域として指定し、令和6年1月15日に施行する予定です。施行日後においては、指定された区域内の土地・建物で防衛関係施設等の機能を阻害する行為が行われていないか内閣府が調査を行います。詳しくは内閣府のホームページをご参照いただくか、下記の内閣府のコールセンターまでお問い合わせ下さい。

【注視区域】

伊方発電所を中心とした周囲おおむね1,000メートルの区域

問 内閣府重要土地等調査法コールセンター
TEL:0570-001-125 (平日9:30~17:30)

HP <https://www.cao.go.jp/tochi-chosa>
または「内閣府 重要土地」で検索



令和6年度 伊方町職員の募集について

『募集職種、採用予定人員及び受験資格』

募集職種		採用予定人員	年齢等要件
行政事務	上級	若干名	平成元年4月2日から平成14年4月1日までに生まれた者（21～34歳）で、大学卒業程度の学力を有する者（令和6年3月卒業見込みの者を含む）
	初級	若干名	平成元年4月2日から平成18年4月1日までに生まれた者（17～34歳）で、高等学校卒業程度の学力を有する者（令和6年3月卒業見込みの者を含む）
土木	初級	若干名	平成元年4月2日以降に生まれた者（34歳まで）で、大学、高等専門学校等において土木工学に関する課程を専攻し、令和6年3月末までに卒業（見込み）の者
保健師	中級	若干名	平成元年4月2日以降に生まれた者（34歳まで）で、保健師の資格を有する者または令和6年3月末までに取得見込みの者
保育士	中級	若干名	平成元年4月2日以降に生まれた者（34歳まで）で、保育士の資格及び幼稚園教諭の免許（1種または2種どちらでも可）の双方を有する者または令和5年度において取得見込みの者

『受付期間』

令和5年12月1日（金）から令和6年1月9日（火）まで（執務時間中）受け付けます。
郵送の場合は、1月9日（火）までに役場に届いたものに限って受け付けます。

『受験要件』

- (1) 日本国籍を有する者
- (2) 地方公務員法第16条各号のいずれにも該当しない者
- (3) 原則として、採用後に伊方町内に居住できる者

『試験の方法等』

- ◎一次試験
 - (1) 試験種目 **<行政事務>** 教養試験、事務適性検査
<土木（初級）、保健師、保育士> 専門試験
 - (2) 試験日及び場所 令和6年1月21日（日） 伊方町役場
 - (3) 合格通知 令和6年2月上旬頃
- ◎二次試験（一次試験合格者について実施）
 - (1) 試験種目 作文試験・面接試験
 - (2) 試験日及び場所 令和6年2月中旬～下旬頃 伊方町役場
 - (3) 合格通知 令和6年3月上旬頃

『受験手続(申込用紙の請求)』

※ **採用試験申込書の様式は町のホームページからダウンロードできます。**
伊方町役場総務課または瀬戸支所、三崎支所でも交付します。
郵便で請求する場合は、必ず140円切手を貼った宛先明記の返信用封筒（A4判のものが入る大きさ）を同封してください。

『必要書類』

- ◎一次試験
 - (1) 採用試験申込書（町指定のもの）（写真を貼付すること）
 - (2) 卒業・修了（見込）証明書及び成績証明書
 - (3) 写真2枚（縦4cm×横3cm） ※申込書に貼付するものとは別に2枚必要
 - (4) 資格職を受験される方は、資格証または資格取得見込証の写し

『採用予定』

合格者は、令和6年4月1日付で伊方町職員に採用の予定です。
※ 採用までに必要とされる資格を取得できなかった場合は、採用取り消しとなります。

『受験手続、その他問い合わせ先』

〒796-0301 西宇和郡伊方町湊浦1993番地1
伊方町役場 総務課 総務管理係
(電話) 0894-38-2655

オンライン共食実証実験（二名津）のご紹介、今後の募集について

時 12月7日（木）10：30～12：00

所 二名津（三崎公民館二名津分館調理室）

内 12月7日（木）に「集落のグループホーム化」プロジェクトのモデル地区である二名津（三崎公民館二名津分館調理室）で、オンラインによる共食の実証実験が行われました。

当日、東京のプロ料理人とオンラインでつなぎ、12人の町内高齢者が集まって調理の手ほどきを受けました。参加者たちは、4つの班に分かれてサバカレー作りに挑戦し、料理人のアドバイスを受けながら調理しました。完成後、参加者は会話を楽しみながら、一緒に美味しくいただきました。

高齢者の孤食は、ひとり暮らしの方を中心に栄養が偏りがちで、フレイル（※）が進行する要因の1つとも言われています。こうした状況を少しでも解消しようと、今回実施に至ったものです。

こうした取り組みを、ぜひ他の地区の皆さんにも体験いただきたいため、実施してみたいという方は下記連絡先にて御相談ください。（実施内容、人数及び開催場所等、相談可）

（※）フレイル：病気ではないが、年齢と共に筋力や心身の活力が低下し、介護が必要になりやすい健康と要介護の間の虚弱な状態

※ 原則無料

（食材については、一部ご協力いただく場合がございます）

申 問 伊方町役場 総合政策課 まちづくり・DX政策係
0894-38-2659



令和6年度 伊方町看護師等修学就業資金貸与制度のお知らせ

内 修学資金 月額7万円貸与

資金の貸与を受けて修学した期間と同じ期間以上、伊方町の職員として看護師の業務に従事すれば、返還する必要はありません。

対 貸与対象 看護師の養成施設に入学できる、または在学する方のうち、将来、伊方町の職員として国民健康保険診療所において看護師の業務に従事する意思を有する方

定 募集人員 1人程度

◇貸与期間 在学する養成施設の正規の修学期間のうち、貸与が決定された月から卒業するまでの月

申 提出期限 令和6年1月12日（金） ※入学決定前の申請も可能

内 就業資金 30万円貸与

伊方町の職員として看護師の業務に3年以上勤務すれば、返還する必要はありません。

対 貸与対象 伊方町の職員として採用決定後、他の市町村から本町へ転入し、国民健康保険診療所において看護師の業務に3年以上勤務する意思を有する方

◇貸与期間 伊方町の職員として採用されることが決定した旨の通知があった日から採用後3箇月までの期間に申請し、その後に貸与

問 町民課医療対策係

TEL 38-2653

〒796-0301 西宇和郡伊方町湊浦1993番地1

町内の求人情報をお知らせします

町民や伊方町への移住を考える方に広くお知らせし、町の農・水・商工業などの発展や企業立地、促進・雇用対策のため、「広報いかた」において無料の求人情報を毎月掲載します。

1月1日現在の求人情報です。行き違いにより求人が終了している場合はご了承ください。

※掲載は届け出順です。

求人事業所	住 所	求人職種 (求人数)	賃 金	就業時間	休 日	問い合わせ先
OKASHIYA SHANSHAN	塩成293 佐田岬半島ミュージ アム内カフェテナント	カフェ 常勤スタッフ (2人)	時給950円 【試用期間中】 900円	9:00～17:00 時間外労働あり (月平均10時間)	月8日、 元旦	karender369@yahoo.co.jp 電話番号 0894-21-1516 携帯 090-9775-6809
		カフェ 土日祝バイト (2人)	時給950円 【試用期間中】 (2か月) 900円	11:00～16:00 時間外労働なし	月火水木	
株式会社 佐田岬マネジメント 亀ヶ池温泉	二見甲 1289番地	レストランスタッフ (3人) キッチンスタッフ (3人) 清掃スタッフ (6人)	試用期間あり (2か月) 時給900円～	時間外労働なし 【1】 6:00～10:00 11:00～15:00 17:00～21:00 【2】 6:00～21:00 (うち4～5時間程度) 【3】 10:00～15:00 21:00～24:00	シフト制によ り、各セクショ ンで異なる	k.okamoto@kamegaike.com 電話番号 090-3333-1160
高齢者総合福祉施設 瀬戸あいじゅ	川之浜 594番地	介護職員 (2人) 栄 養 士 (1人) 調 理 員 (2人) 看 護 師 (2人)	※介護福祉士 ¥202,500～ 時間給 ¥1,095～ 介護職 ¥194,500～ 時間給 ¥1,035～ 看護師 ¥215,500～ 時間給 ¥1,150～ 栄養士 ¥180,500～ 調理員 時間給 ¥943～	介護福祉士 (シフトにより勤務) 介護職 (シフトにより勤務) 看護師 8:30～17:30 栄養士 8:30～17:30 調理員 (シフトにより勤務) 時間外労働なし	月9日	setoaiju@mc.pikara.ne.jp 電話番号 0894-53-0622
アップセルテクノロジーズ 株式会社	中之浜 10番地1 (旧水ヶ浦小学校)	コールセンター スタッフ(20人)	正社員：月給：21万 パートスタッフ：時給1,100円	正社員： 9:00-21:00の連 続する9時間(休 憩1時間) パートスタッフ： 1日5h以上週3 回以上	日曜を起算と する各週2日、 夏季(3日)、 GW(3日)、 年末年始(6日)	ikata-saiyo@upselltech-group.co.jp 電話番号 03-5986-0777
社会福祉法人 伊方町社会福祉協議会	伊方、町見、瀬戸、 三崎デイサービ スセンターのい ずれかで就業	看護職員 (看護師・准看護師 いずれかの資格所持 で可) 若干名	【基本給】 170,766円～187,049円	8:30～17:30 時間外労働なし	土日祝日、 12月29日から 翌年1月3日 までの日	isocial-welfare@mb.pikara.ne.jp 電話番号 0894-38-2360
	伊方、瀬戸、 三崎訪問介護事 業所のいずれか で就業	ホームヘルパー 若干名	【時給】 1,200円	8:30～17:30の間の 2時間以上	週休2日制 シフト制 (相談可)	

問 「広報いかた」において無料の求人情報を毎月掲載します。希望する事業者は、町ホームページの申込フォームでお申し込みください。

申込締切 1月1日 (2月号掲載)

HP ※掲載内容の変更・停止がある場合は、メールまたは電話にて、締切までに毎月必ずご連絡下さい。

ご連絡がない場合は、継続して掲載します。

「町内の求人情報を掲載します」

募集・お知らせ

令和6年度愛媛県森林環境保全 基金公募事業の提案募集について

内 愛媛県森林環境税の趣旨に即し、県民が自ら企画立案して実行する森林林業に関する事業を募集します。

HP 詳細については、愛媛県ホームページ
https://www.pref.ehime.jp/h35900/63966/kouryucenter/index3_3.html

申 募集期間 令和6年1月31日（水）まで
提出方法（先）

所定様式を、所管する県地方局森林林業課へ持参または郵送にて提出してください。

問 愛媛県森の交流センター

（東温市田窪743）

089-990-17017

担当：黒光

新居浜産業技術専門学校 令和6年度入校生募集開始

▼コース「メカトロニクス科（10名）」
「自動車整備科（15名）」「メタル技術科（15名）」高卒以上対象。2年間課程。

※中期選考の結果により実施しない場合もあります。

▼募集期間 1月15日～2月27日

▼後期試験日 3月5日（火曜日）

▼費用・選考料2,200円・授業料月額9,900円等

問 0897-43-4123

令和5年度「冬季の省エネルギーの取組について」の協力及び周知について

今年度冬季の電力需給の予備率見通しは改善傾向にあるものの、発電所のトラブル等によっては厳しい状況となる可能性があります。また、国際情勢が我が国の燃料や電力・ガスの安定供給に与える影響については、予断を許さない状況であり、国内の各主体における省エネルギーへの取り組みは引き続き重要なものとなっています。

参考 経済産業省ウェブサイトを
ニュースリリース

「冬季の省エネルギーの取組について」
<https://www.meti.go.jp/press/2023/10/20231031006/20231031006.html>

2023年度冬季の電力需給対策を取りまとめました
<https://www.meti.go.jp/press/2023/11/20231101001/20231101001.html>

冬季の省エネルギーの取組について
リーフレット版（オフィス向け）
<https://www.w.meti.go.jp/press/2023/10/20231031006/20231031006-8.pdf>

リーフ向け（家庭向け）
<https://www.w.meti.go.jp/press/2023/10/20231031006/20231031006-7.pdf>

▼送付先

〒760-8512

香川県高松市サンポート3-33

高松サンポート合同庁舎北館

四国経済産業局 資源エネルギー環境部

エネルギー対策課（担当：藤井・川崎）

TEL：087-811-8535

E-mail：bz1shikokur@meti.go.jp

県営住宅の空家待ち入居者を募集します

内 県営住宅に空家が生じた場合に入居していただく世帯を次のとおり募集します。

対募集対象住宅

募集対象の県営住宅は、次の4団地7棟140戸です。

神山団地（S58～S59建設） 2棟50戸
松柏団地（H1建設） 2棟30戸
白浜団地（H12建設） 1棟30戸
大洲東団地（H7）建設 2棟30戸

申 申込受付期間

令和6年2月1日（木）～2月9日（金）
8時30分～17時
（但し、土曜・日曜日を除く）

申 申込書

※申込書の配布は1月上旬から行います。

申 申込受付場所

愛媛県南予地方局 八幡浜土木事務所
管理課 建築指導係
（八幡浜市北浜1丁目3番37号 愛媛県八幡浜庁舎3階）

▼ 入居順位の抽選

抽選日時 令和6年3月5日（火）

※抽選は県職員が行い、後日、結果をお知らせしますので抽選会への参加義務はありません。

▼ 資格審査・入居案内

空家が出来次第、入居順位に従いご連絡いたします。

※入居資格要件を満たしている場合のみ入居を許可します。

※県の判断により、入居順位以外の者を優先入居させたり、空家のまま残すばあいがあります。

※入居の申し込みは、入居順位の抽選後も随時受け付けます。

問 ご不明な点については、左記までお問い合わせください。

愛媛県南予地方局八幡浜土木事務所管理課建築指導係

TEL 0894-22-4111 内線425

愛リバー・サポーター募集!

内 河川の清掃美化ボランティアにご協力いただける「愛リバー・サポーター」を常時募集しています。

活動の際に清掃用具等をご提供するほか、ボランティア保険への加入等の支援を行います。

皆さんのご応募をお待ちしています。詳しくは、県HPをご覧ください。

問 県河川課

TEL 089-912-2671
FAX 089-948-1475

「はたちの献血」キャンペーンを実施します!

内 冬期は献血者が減少傾向です。献血は身近でできる大きな社会貢献!その一歩が誰かの一生になる!ぜひ、この機会に献血にご協力をお願いします。

【実施期間】～令和6年2月29日（木）
薬務衛生課

TEL 089-912-2391
FAX 089-912-2389



1月 暮らしのカレンダー

1	月	元旦	17	水	
2	火		18	木	
3	水	令和5年度 はたちを祝う会 14:30～(受付13:30～) 第44回 健康マラソン&ウォーキング大会(9:00～)	19	金	給食サービス事業(町見地区)
4	木		20	土	関東伊方ふるさと会交流会(東京都)
5	金		21	日	第54回 三崎駅伝大会(9:30～)
6	土	伊方健康マラソン大会(8:30～)	22	月	
7	日		23	火	
8	月	成人の日	24	水	第185回 佐田岬半島の自然スライド上映会 (佐田岬半島ミュージアム 19:00～20:30)
9	火	3学期始業式(全小中学校)	25	木	
10	水	人権の日	26	金	給食サービス(伊方地区)
11	木		27	土	
12	金		28	日	○休日納税相談日(要予約) (本庁町民課税務係 8:30～12:00)※1 ○マイナンバーカード交付等休日窓口(要予約) (本庁町民課住民生活係 9:00～16:30)※1
13	土	ピップスおはなし会(図書館 13:30～14:00)	29	月	
14	日		30	火	○夜間納税相談日(要予約) (本庁町民課税務係 17:30～19:30)※1 ○マイナンバーカード交付等平日延長窓口(要予約) (本庁町民課住民生活係 17:30～19:30)※1
15	月		31	水	
16	火				

※1 開設は本庁のみです。開設日の3日前(土日祝日を除く)までに電話でご予約ください。

納税相談予約 → TEL 38-2650 マイナンバーカード交付等予約 → TEL 38-2653

※ 瀬戸地区の「給食サービス事業」につきましては、日程が決まり次第、対象者に通知をいたします。
(三崎地区については、1月は実施しません。)

国民年金手続きの電子申請について

国民年金に関する下記の手続きは、マイナポータルを利用した電子申請が可能です。

- ・国民年金第1号被保険者加入の届出（退職後の厚生年金からの変更等）
- ・国民年金保険料 免除・納付猶予の申請
- ・国民年金保険料 学生納付特例の申請

利用方法等詳細は、日本年金機構のHP内「個人の方の電子申請（国民年金）」にてご確認ください。

【年金制度に関する動画のご案内】日本国内に居住している20歳以上の方は、国民年金の被保険者（加入者）となります。（20歳到達時の加入手続きは原則不要）。日本年金機構HP内「20歳到達時の国民年金の手続き」にて、国民年金制度や保険料納付方法、免除の手続きなどの案内動画を公開しておりますので、ぜひご覧ください。

問 宇和島年金事務所（代表） TEL 0895-22-5440
町民課住民生活係 TEL 38-2653

宇和島年金事務所 出張相談

時 1/11(木)・1/25(木) 10:00～15:30

所 八幡浜商工会議所

申 宇和島年金事務所 TEL0895-22-5569 ※要予約

1月 暮らしの相談事業開催日

4(木)	心配ごと相談	伊方町民会館	13:00～15:30
10(水)	特設人権相談所	二名津集会所	13:30～16:00
15(月)	行政相談所	三崎支所	13:30～16:00
16(火)	消費生活相談	役場1階相談室	9:00～16:30
17(水)	当番司法書士事務所	三崎支所	13:30～16:00
19(金)	心配ごと相談	三崎保健福祉センター	9:00～11:30
	心配ごと法律相談	三崎保健福祉センター	14:00～17:00

※心配ごとと法律相談は【予約制】です。相談を希望される方は、相談日の前日までに社会福祉協議会本所（TEL38-2360）へ予約をお願いします。ものわずれ相談、各種保健事業については、P26健康ひろばで確認ください。

伊方町クリーン情報

～粗大ごみの捨て方～

皆さんは粗大ごみの出し方に困っていませんか？捨てたいけどやり方が分からない方は要チェック！

①最終処分場へ直接持っていく（埋立ごみもOK!）

自分で最終処分場まで運んで捨てることができます。可燃ごみは受け入れできないのでご注意ください！（持って帰ってもらいます。）

【受入場所】伊方町最終処分場（伊方町九町2-117-2）

※発電所と鳥津地区の間くらいです。

【受入日時】毎週金曜日 午後2～4時（祝日を除く）

【料 金】10kgにつき20円（例：120kgなら240円）

②手数料納付券（シール）を買ってごみステーションへ出す

役場窓口で手数料納付券（シール）を購入して、決まった日に最寄りのごみステーションにシールを貼った粗大ごみを出すだけ！※捨てる日とシールの貼り忘れにはご注意ください！

【窓 口】役場町民課・三崎支所・瀬戸支所・町見出張所

【処分日】毎月第2・4土曜日（シールは役場開庁日ならいつでも購入できます。）

【料 金】1点につき250～1,500円（料金目安はガイドブック17ページをチェック）

③許可業者へ直接収集を依頼する

連絡先はごみ分別ガイドブック16ページを確認ください。

問 本庁町民課	環境対策係	TEL38-2653
瀬戸支所	地域住民係	TEL52-0111
三崎支所	地域住民係	TEL54-1111
町見出張所		TEL39-0211

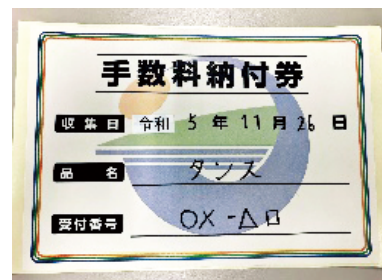



「だれ一人とり残されない伊方町にするために」
第七十四回全国人権・同和教育研究大会報告

みなさんは、「ダイバーシティ」という言葉をご存じでしょうか。近年よく耳にするようになったこの「ダイバーシティ」とは、「多様性」と訳され、「人種、性別、文化、国籍、宗教、価値観

などが違う様々な属性を持った人々が、共存・共生している状態」を指します。去る十一月二十五・二十六日に、「つ

なが かがやく ゆめひらく」だれ一人とり残さない社会の創造をめざして」というテーマの下、全国人権・

同和教育研究大会が関西地区で開催されました。伊方町からは、人権教育協

議会と人権対策協議会の役員、保育所や小中高等学校の教員、民生児童委員

や区長会の代表など十九名の皆さんが参加しました。

二十二の会場において、様々な人権問題の解決をめざした九十四の実践報告や講座がありました。私が参加した

特別分科会では、「だれ一人とり残されないまちづくり」と題して兵庫県相談支援ネットワーク代表理事の玉木幸則さんの講座が開かれました。障害者と

しての自らの体験を基に、どうすればみんなが暮らしやすい社会をつくることのできるのかについて、ユーモアを交えながらわかりやすく話されました。

「人は誰しも少なからず生きづらさを感じながら生きています。それは、他者から見えることもあれば、見えないこともある。」玉木さんのこの言葉に、感

銘を受けました。近年、障害者差別解消法、LGBT理解増進法など、多様な人権を守るための法律が整備されま

した。しかしながら、周りからは見えなけれど、生きづらさを抱えている人がまだまだたくさんいます。言い換

えれば、私たちの周りには、まだとり残されている人がいるということ。自分の周りには、生きづらさを感じて

いる人がいるかもしれない。そのことに心を配り、みんなが心穏やかに暮ら

していける町、多様性が尊重される町、そのようなまちづくりを私たちが住むこの伊方町から始めていきたいと思います。

伊方町人権教育協議会事務局



俳句

町見野の花句会

小春日を賜りし日の深呼吸

岩井ふみえ

小春日やベンチでごろり猫二匹

井上敦子

野菊咲く幼友達旅に立つ

得能作彦

初春や家族集いて笑顔咲く

得能嘉昭

まだ先にいい事ありそう年明ける

西山美津子

広報 文芸

三机句会

四方話家族で囲むおでん鍋

安田増子

鈴生りの柿の実全枝撓みたる

安田増子

燈高き赤黄男の句碑に紅葉散る

高地瑠美子

原子炉の灯る半島秋深し

高地瑠美子

番匠句会

芋煮会芋取り落すわれ老いぬ

井上幸子

目覚めれば金木犀の香りよし

柏村ヨシ子

ニラの花けなげに咲きしそこかしこ

溝口明美

コスモスのひとめ見たさに遠廻り

結城励子

虎落笛ひとときわ激し海荒るる

佐々木サチ子

「三机小150周年」

♪朝日に映える須賀の森 松の緑はわが心♪

三机小学校の校歌は、三机らしさが歌詞中に散りばめられたとても素敵な校歌です。令和5(2023)年11月23日に開催された創立150周年記念式典でも元気づけ歌われていました。

明治6(1873)年に開校した三机小学校は今年150歳になりました。明治6年といえは石鉄県と神山県が合併し、愛媛県が成立した年でもあり、この頃に地租改正などの新政策もスタート、各地で新たに学校が新設されています。

三机では、学制が公布された明治5(1872)年の翌年、明治6年5月に三机浦から(校区に小島浦・川の浜浦・大江浦・塩成浦・釜木浦を含む)「学校取設之義二付願」が提出されました(注1)。そこには学校設立にあたって経営基金として三机浦の菊池軍蔵ら7名がお金を出し合い、また、三机浦にあった旧御番所地を売り払う予定でその代価を充てると書かれています。同年11月には県が三机浦所在の「第五十二番小学」(生徒20人)の設立伺い書を文部省へ上申、翌7年3月に認可を受け、同年9月には「三机小学」と改名されています。

明治15(1882)年には分校を塩成大江・足成に設置、校区内には明治23(1890)年に小島と志津に簡易小学校が開校しました。現在は全て統合され校区内の児童は三机小学校に通っています。



写真1 昭和53年頃の三机小学校

校名も時代の流れと共に度々変わりました(明治43(1910)年には三机尋常高等小学校、昭和16(1941)年には三机国民学校、昭和23(1948)年には三机小学校と改称)。

佐田岬半島で最も古く、いろいろな歴史の詰まった三机小学校。じっくり掘り下げると、佐田岬半島の新たな一面が見えてくるかもしれませんね。

参考文献
 袖山俊夫 「佐田岬半島における明治時代の学校事始め」『町見郷土館研究紀要』第1号2011

『瀬戸町誌』など

注1 明治初期の学校設立の手続きは、村浦から県へ設立願書を提出、県から文部省へ設立伺い書が上申されて認可をうけるという手順でした。

佐田岬半島ミュージアムだより

佐田岬半島ミュージアム1月カレンダー

日	月	火	水	木	金	土
	1	2	3	4	5	6
7	8	9	10	11	12	13
14	15	16	17	18	19	20
21	22	23	24	25	26	27
28	29	30	31			

● … 休館日 ● … 休館日 (資料整理日) ○ … イベント

年始は1月3日(水)から開館！3日は先着50名様に新年限定オリジナル記念品をプレゼント！現在開催中の企画展「新田好写真展」と「牧野富太郎と野村義弘展」は1月8日までとなっております。お見逃しなく！

★1月の佐田ミュージアム情報★
 1月中の土日 大漁旗塗り絵 町内で使用されていた大漁旗を塗り絵にしてみました。1月21日(日)13:30~15:00 第3回サダメ講座「三崎水軍の実像と松森城」
 講師：中平景介さん(松山西中等教育学校) 定員：25名・先着要予約
 1月24日(水)19:00~20:30 第185回佐田岬半島の自然スライド上映会
 テーマ：電にまつわる干支セトラ♪

利用案内
 ■開館時間 9:30~17:00 ■入館料 一般300円 中学生以下無料
 ■休館日 月曜日(祝日の翌平日)、年末年始ほか
 ■電話番号 0894-21-3400

The Strawberry Schooner



ジョンソン
 アンドリュー・ブレディ

カレンダーの不思議なところ

皆さん、英語の数字の接頭辞には慣れていませんか。接頭辞は英単語の頭につく文字のことです。数字の接頭辞は「ラテン語」に由来することが多く、名詞を数詞的に修飾することに用いられます。

例えば 'cycle' 「サイクル」という言葉は、さまざまな数字の接頭辞で修飾されれば、イメージを大きく変えることができます。従って、**unicycle** 「ユニサイクル」には車輪が1つ、**bicycle** 「バイサイクル」には2つ、**tricycle** 「トライサイクル」には3つになります。

おそらく、10を表す数字の接頭辞 'dec' にも出会ったことがあるかもしれません。この接頭辞はよく見られ

ます。例えば、**decade** 「10年」、**decathlon** 「10種競技」、それから**December** 「10月」などです。

待って！Decemberは10月ではなく、12月なんです。しかも奇妙な月はDecemberだけではありません。接頭辞の「Novem」は「9」を意味するが、Novemberは11番目の月であり、「Octo」は(タコのように)「8」を意味するが、Octoberは10番目の月であり、「septem / septi」は「7」を意味するが、Septemberはもちろん9番目の月です。年間最後の4カ月はそれぞれ2つずつ順番が遅れています。それは、なぜなのか？



興味深い続きは、来月をお楽しみに。



三崎高校だより



今月は、たくさんの方々の行事やイベントがあり、師走を前に駆け抜けました。今後は、11月の本校の取組を紹介したいと思います。

* 令和5年度文化祭

11月3日(金)、令和5年度三崎高校文化祭を行いました。午前中は合唱コンクールや郷土芸能、吹奏楽部の発表、本校卒業生の宇都宮さんとのコラボダンスなど、午後からは校内展示や出し物、有志発表など三崎高校生が本気の取組を披露しました。地域の方々や県内外から保護者の方々など多くの方々に越えたいいただき、本校生徒たちの素晴らしい姿をお見せできました。

頑張っている本校生徒のためにできる限り温かいものを提供したいと出店していただいたり、技術の向上のために指導していただくなど、お忙しい中、お力添えをいただくなど多くの方々に支えていただいていることを実感できる一日となりました。



* 南予企業合同説明会

11月14日(火)、一、二年生を対象とした南予企業合同説明会が行われました。町役場や消防署、介護、製造、販売等さまざまな分野における二十の企業の方々にお越しいただきました。それぞれのブースに分かれ、真剣な態度で説明を

聞いていました。南予で学ぶ学生として地域の企業の魅力を改めて実感できる良い機会になったと思います。今後の進路選択に活用してくれることを期待しています。

* 防災避難訓練

11月24日(金)、防災避難訓練を行いました。今回は訓練を行うことを生徒たちに事前に知らせず実施しました。地震の発生から、その影響による職員室と事務室での火事を想定し、安全を確認しながらグラウンドまで避難しました。途中、火災で通れない場所を作るなど、より実際の火災現場に遭遇したという感覚を養い、生徒たちに判断させることを目的とし、教職員は動きを確認しながら行いました。きちんと回避するべき場所を把握しながら、グラウンドに集合することができていました。その後は、消火器の扱いについての説明を聞き、数名に実践してもらいました。

体育館に移動して春の保小中高合同で行った避難訓練についての意見集約の結果の情報共有、地震が起きた際における対応方法についてのビデオの視聴などを行い、防災意識を高めることができました。



伊方 スポーツセンターだより

新年のご挨拶

旧年中は、伊方スポーツセンターをご利用いただき、誠にありがとうございました。本年も宜しくお願い申し上げます。スタッフ一同、皆様のご来館を心よりお待ちしております。新年は、1月4日(木)より通常通り営業致します。



ピラティス教室

パソコン作業が多く姿勢に不安があるかたは是非！インナーマッスル、全身の細かな筋肉を意識します。運動を始めたい方には最適です！

時 1月7日 日曜日
10:00~10:50

所 伊方スポーツセンター3階会議室

定 15名

¥ 740円 1回



「はじめてのヨガ」 参加者募集のご案内

寒くなるこの季節は肩、腰、背中、首の筋肉が硬くなる季節です。ゆっくりとした動きで硬くなった筋肉をほぐして疲れを取りましょう！

時 1月4日・11日・18日・25日
19:20~20:20

所 伊方スポーツセンター3階会議室

対 一般成人

¥ 2100円/4回 740円/1回

1月スポセン 休館日のお知らせ

- ◆ 年始休館
1月1日(月)~3日(水)
- ◆ 通常休館
9日(火)・15日(月)・
22日(月)・29日(月)

申問 伊方スポーツセンター
TEL38-1100または38-0776



LINE公式アカウント

佐田岬を詠む小さな旅

～「坪内稔典先生と行く佐田岬吟行2023」を終えて～

11月23日(木)、「坪内稔典先生と行く佐田岬吟行2023」を実施いたしました。当日は小春日和の中、伊方町をはじめ千葉県や松山市、西予市、八幡浜市の皆さんなど、27人が参加し、伊方町出身の俳人、日本文学者の坪内稔典先生との吟行を楽しみました。



伊方町が誇る自然や史跡、施設などから、今回は「佐田岬半島ミュージアム」「オリコの里」「天然記念物みさきのアコウ」「佐田岬はなはな」「アグリトピアと瀬戸頂上線」「須賀の森公園」を巡り、句作をしました。俳句が初めての方もいる中で、稔典先生に俳句の作り方や楽しさを教えていただきながら、和やかに小さな旅を満喫しました。伊方町の俳句文化を高める上でも、また、伊方町のよさを町内外の方にお伝えする上でも有意義な会となりました。

最後に、瀬戸町民センターで句会を行いました。以下、入選した句を掲載いたします。

入選句（坪内稔典先生と参加者選）

- | | | |
|------------------|------|--------|
| ○ 赤榕樹は年齢不詳冬の蜘蛛 | 八幡浜市 | 河野 美子 |
| ○ 日向ぼこ青石垣に背をあてて | 伊方町 | 中井 和 |
| ○ アコウ樹の姿で思う我が生徒 | 伊方町 | 高丸 博文 |
| ○ 大根手に海土の妻の立話し | 八幡浜市 | 佐々木千加子 |
| ○ 裂織のカタンカタンと文化の音 | 西予市 | 本明 緑 |



教育Newsでは、伊方町教育委員会の取組や情報、各学校の紹介や教育関係行事等をお知らせします。



熱く思いを語る

<ふるさと対談 坪内稔典さん・城岡陽志さん>

11月22日(水)、伊方中学校体育館において、九町出身の日本文学者で俳人・歌人の坪内稔典先生と、同じく九町出身の(株)太陽パーツ代表取締役の城岡陽志氏のお二人によるふるさと対談「ボくら伊方育ち」を開催しました。当日は、伊方中学校の生徒・教職員・一般の方など150人余りが参加し、お二人の、ユーモアを交えた楽しく示唆に富んだ対談を聴きました。お二人は、互いの仕事のことやふるさとへの思い、生徒たちに伝えたいことなどについて熱く語られました。参加者にとって貴重な対談となりました。以下、参加者の感想を掲載します。



- 僕は、今日、城岡さんと稔典先生の講演を聞いて、伊方で生まれて良かったと思いました。自然があふれ、謙虚なこの町にこれからも住みたいと改めて感じる事ができました。お二人の地元愛が良く伝わってきました。また来町してほしいです。(生徒)
- お二人によるトークショーを興味深く拝聴させていただきました。最後に中学生に向けて、「素直であること」、「自然豊かなふるさと」は素晴らしいこと」というメッセージをいただきました。努力によって成功を収められた先輩の金言として、私もあらためて考え直してみたいと思います。(教員)



時とき 所ところ 内内容 対対象 定定員 ¥金額 申申し込み 問問い合わせ HPホームページ

『その一歩が、だれかの一生になる。はたちの献血』 1月～2月は「はたちの献血」キャンペーン月間です！

厚生労働省では、都道府県及び日本赤十字社と協力して、献血者が減少しがちな冬期において血液製剤の安定供給を確保するため、「はたちの献血」キャンペーン（令和6年1月1日～2月28日）を実施しています。成人式を迎える「はたち」の若者を中心に幅広い世代に向けて献血の重要性を普及啓発するとともに、献血への協力を呼びかけています。

多くの患者さんの病気やけがの治療に使われている血液製剤は、献血でご提供いただいた血液からつくられています。

血液は、人工的に造ることができず、長い間保存することもできません。また、献血者の健康を守るため、1人あたりの年間の献血回数や献血量には上限があります。そのため、安定的に血液製剤を届けるためには、日々多くの方の協力が欠かせません。

日本では、少子高齢化の影響により、若い世代（10～30代）の献血者数は、この10年で約3割減少しています。このままでは、血液の安定供給に支障をきたす恐れがあります。

献血は、最も身近なボランティア。あなたのわずかな時間で、救える命があります。若者の皆さん、是非この機会に積極的なご協力をお願いいたします。

問 伊方町中央保健センター TEL38-1811



健康ひろばでは、健康に関する情報や行事をお知らせします。

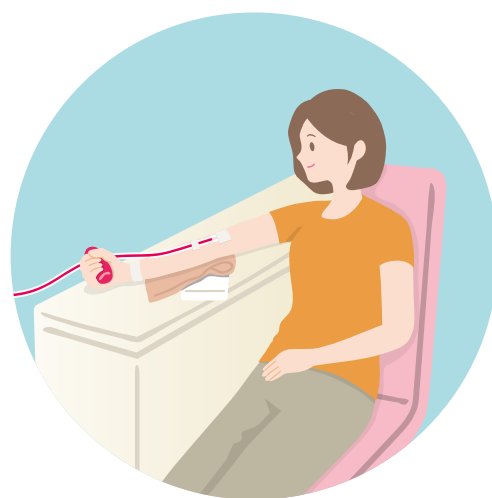

問申 中央保健センター
TEL38-1811

中央保健センター 1月の行事

名称	開催日	時間	場所	対象
清見クラブ	10日(水)	9時30分～12時00分	三崎保健センター	三崎地域
健康教室	16日(火)	13時00分～15時00分	瀬戸社会教育会館	川之浜
健康教室	17日(水)	13時00分～15時00分	正野漁民集会所	正野
心の健康相談	31日(水)	15時00分～16時00分	中央保健センター	全町

問申 地域包括支援センター
TEL38-2652・FAX38-0372

地域包括支援センター 1月の行事

名称	開催日	時間	場所	内容
みかんカフェ	4日(水)	13時30分～15時30分	中央保健センター	レクリエーション等を楽しみながら交流する集いです。専門のスタッフもおおり認知症や物忘れ等に関する相談にも対応します。 ※どなたでも参加できます。
	18日(水)		三崎支所	
ものわすれ相談窓口	4日(水)	13時30分～15時30分	中央保健センター	認知症地域支援推進員が認知症に関する悩みについて一緒に考えます。 事前の予約をおすすめします。
	11日(水)	9時30分～11時30分	瀬戸支所	
	18日(水)	13時30分～15時30分	三崎支所	

時とき 所ところ 内内容 対対象 定定員 ¥金額 申申し込み 問問い合わせ HPホームページ



川永田 朝井ここ菜ちゃん

いつもニコニコ施風をありがとう！
ここ菜の回りは、春が来たみたい
にポカポカだよ。
豊記お父さん・小百合お母さん



河内西野 真緒ちゃん

いつも元気いっぱい真緒くん！
すくすく元気に育って、お友達を
たくさん作ってね！
修真パパ・真実ママ



子育てNaviでは、子育てに関する情報や行事をお知らせします。

子育てLINE
「伊方町子育てNavi」



初めての
お誕生日 1月



湊浦二宮 結斗ちゃん

いつも元気で笑顔をありがとう。
これからもお兄ちゃんと仲良く大
きく育ってね。
章好パパ・朱里ママ



湊浦二宮 結奈ちゃん

いつも元気で笑顔をありがとう。
これからもお兄ちゃんと仲良く大
きく育ってね。
章好パパ・朱里ママ

保健センター 1月の行事

☎ 中央保健センター TEL38-1811

名称	開催日	時間	場所	対象
あいゆう巡回相談	11日(休)	10時00分～	中央保健センター	全町
のびのび子育て相談	12日(金)	10時00分～	中央保健センター	全町
のびのび子育て相談	17日(水)	10時00分～	中央保健センター	全町
小児整形巡回相談	19日(金)	10時00分～	中央保健センター	全町
のびのび子育て相談	24日(水)	10時00分～	中央保健センター	全町
のびのび子育て相談	26日(金)	10時00分～	中央保健センター	全町
3歳児健診	30日(火)	13時00分～	中央保健センター	全町

☎ 月曜日・金曜日 9時30分～12時30分
火・水・木曜日 9時30分～15時00分

☎ 保健福祉課こども・子育て政策係
TEL38-0217

スマイルルーム 1月の行事

名称	開催日	内容
育児相談	12日(金)	☎ 10:30～11:30 所 児遊館 保健師さんにちょっとした困り事や心配な事を相談できます。身長・体重の測定もできます。
リサイクル	12日(金)	☎ 10:00～12:00 所 中央公民館3階保育室 掘り出し物を見つけに来てください。
出張スマイル(三崎)	15日(月)	☎ 10:00～12:00 所 三崎保健センター 2階和室 妊娠中の方や子育てについて相談のある保護者の方も参加可能です。
ベビーマッサージ・ベビーヨガ	23日(火)	☎ 10:00～12:00 所 児遊館 【講師】窪田 実香先生 ※予約が必要です。
プレママデー	23日(火)	☎ 9:30～15:00 この日はプレママさん(妊婦さん)あつまれ～!!不安や悩みを相談したり、喜びを共有したりの場を設けています^^
誕生日会	26日(金)	☎ 10:30～ 所 児遊館 1月生まれのお友達のお祝いをみんなです。お祝いしてほしい1月生まれのお友達は3日前までに予約をお願いします。
出張スマイル(瀬戸)	29日(月)	☎ 10:00～12:00 所 瀬戸保健センター(瀬戸町民センター) 2階和室 妊娠中の方や子育てについて相談のある保護者の方も参加可能です。

1月8日(月)までお休みです。
1月9日(火)から開所します
のでみなさん遊びにきてく
ださいね。

《1月の小児科初期救急診療当番医》

日	医療機関および担当医師名	所在地	電話番号
1	みかんこどもクリニック	廣井 一 浩	八幡浜市白浜通 0894-20-8800
2	おおむら小児科	大 村 勉	内子町城廻 0893-44-7117
3	八幡浜一次救急休日・夜間診療所	阿 部 芳 久	八幡浜市大平 0894-24-1199
7	大洲ななほクリニック	戒 能 幸 一	大洲市東若宮 0893-25-7710
8	おおむら小児科	大 村 勉	内子町城廻 0893-44-7117
14	八幡浜一次救急休日・夜間診療所(八幡浜)	八 幡 浜	八幡浜市大平 0894-24-1199
21	守口小児科	守 口 潤	八幡浜市産業通 0894-24-7770
28	大洲ななほクリニック	戒 能 幸 一	大洲市東若宮 0893-25-7710

診療時間 午前9時～午後5時まで 大洲ななほクリニック・おおむら小児科
午前9時～午後6時まで みかんこどもクリニック・守口小児科・八幡浜一次救急休日・夜間診療所
小児科初期救急診療当番医では外科治療は対応しておりません。
新型コロナウイルス、インフルエンザ等の感染状況によっては混雑が予想され、診療に時間がかかることをご了承ください。
ケガの場合は、当日の外科系の当番医または救急病院をご利用ください。

☎ とき 所 ところ 内 内容 対 対象 定 定員 ¥ 金額 申 申し込み 問 問い合わせ HP ホームページ

図書館だより



1月 図書館カレンダー

日	月	火	水	木	金	土
	1	2	3	4	5	6
7	8	9	10	11	12	13
14	15	16	17	18	19	20
21	22	23	24	25	26	27
28	29	30	31			

○…おはなし会 □…休館日

利用案内

- 開館日時／火曜日～日曜日
午前9時30分～午後6時
- 休館日／毎週月曜日
(月曜日が祝日のときはその翌日も)
祝日、月末図書整理日、年末年始
蔵書点検日

※町見公民館・瀬戸町民センター・三崎公民館で図書と雑誌の予約受取・返却ができます。

新着図書

新しく購入した本は図書館ホームページからもご覧いただけます。

《一般書》

- 『こちら空港警察』 中山 七里／著
 - 『ともぐい』 河崎 秋子／著
 - 『デウスの城』 伊東 潤／著
 - 『老いの俳句』 坪内 稔典／著
 - 『なれのはて』 加藤 シゲアキ／著
 - 『あの花が咲く丘で、君とまた出会えたら。』 汐見 夏衛／著
 - 『老老介護で知っておきたいことのすべて』 坪田 康佑／著
- ほか

《児童書》

- 『とんとんとん』 江口 ノリコ／さく・え
 - 『ノラネコぐんだんぺこぺこキャンプ』 工藤 ノリコ／著
 - 『このほん』 かげやま とおる／作
 - 『アンパンマン大図鑑』 やなせ たかし／原作
 - 『大ピンチずかん 2』 鈴木 のりたけ／作
 - 『井戸の茶わん』 川端 誠／作
 - 『お金たちの愛と冒険』 小手鞠 るい／作
- ほか

ピップスおはなし会のご案内 ～1月のおはなし会～

- 時 13日(土) 午後1時30分～
- 所 図書館 おはなしコーナー
- 対 どなたでも参加できます

読書週間期間中の11月3日、ペットボトルキャップを使った工作教室を行いました。たくさんのご来館ありがとうございました。



図書館長のススメ！

読者の皆様、明けまして、おめでとうございます。今年も図書館長のススメ!をよろしく申し上げます。今月の推奨作品は直木賞受賞女性作家4人の何と贅沢で豪華な短編集『はじめての』です。これは、人気グループ『YOASOBI』とコラボした作品で『はじめて』をモチーフにした物語です。巷では短編集は長編よりも筆力が必要だと云われます。それでは物語を辿ってみましょうか。

ラインナップ＜敬称略＞

○島本理生「私だけの所有者」

所有者Mrナルセがアンドロイドの「僕」との生活の中で本来の彼を取り戻すきっかけに。アンドロイドが会った事もない先生に手紙を書いていたのは何のためなのか…。人間とキカイの涙ぐましい物語です。

○辻村深月「ユーレイ」

主人公「海末」、家出した理由が学校でのイジメ、電車に乗り、たどり着いた海で、絶望の淵にいた彼女に助け舟が…最終的には…。

『はじめての』 島本理生／著 辻村深月／著 宮部みゆき／著 森絵都／著 (水鈴社)

○宮部みゆき「色違いのランプ」

主人公「安永夏穂」第1鏡会と第2鏡会がある不思議な世界に同じ瓜二つの人間が住む。違うのは個人設定のみ。すごく不思議な感じがしました。

○森絵都「ヒカリノタネ」

主人公「坂下由舞」、幼馴染の椎太君が大好きで、大好きで。タイムスリップしたが…最終的にはハッピーエンドなのか。これが一番良かった気がします。

この物語は、『YOASOBI』の楽曲を聴くことに意味があると思います。是非、読んでから聴くか、聴いてから読むか皆さんで楽しんでください。

この本をお勧めするのは、素晴らしい詩とメロディを体験して欲しいと思うからです。

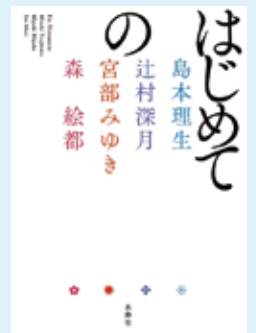

伊方町地域おこし協力隊通信



「町おこしから起業」

事業提案型 担当
大木 喜知

問 総合政策課まちづくり・DX係
TEL38-2659

伊方町でメディカルフィットネスを有効活用して、医療関係者との連携、運動科学者や恩師から多く学んだこと、指導してきた経験を活かし、身体の痛みや不安の軽減法や病気・ケガ等で運動機能が低下した箇所の機能向上を医療・福祉施設が少なく、またトレーニングを専門的に指導する人も少ない伊方町で実施し、健康づくりを通して社会貢献活動を考え、伊方町の憩える場のため(株)ヘルスケアリンクス伊方を設立しました。

ご要望は以下までご連絡ください！！

私の経歴

1992年からトレーナーとして活動開始

高級スポーツクラブ等で著名人のパーソナルトレーニングを担当
トレーナー養成専門学校で専任講師
様々なご縁から乳幼児～高齢の方の指導
スポーツクラブの立ち上げ・アドバイザー

私は、医師との連携がトレーニングの成功に不可欠であると認識しています。常に皆さんの健康と安全を最優先に考えながら、トレーニング方法を提案しています。

(株)ヘルスケアリンクス伊方 代表：大木 喜知 連絡先：080-1036-9855
Mail : teracoya.ohki@gmail.com お気軽にお問い合わせください

趣味・特技・指導

水泳歴49年
母校臨海教室・
スイミングレッスン

スキー歴45年
スクールなど指導歴20年

バスケットボール歴22年
指導歴15年

指導の流れ

体操 準備体操→
機能的体操→整理体操
と話
パーソナル 全身のバ
ランスチェック

→個々にあったコン
ディショニング
競技用 競技用の体
チェック

→トータルコンディショ
ニングトレーニング

指導項目

- 健康体操&脳トレ
肩こり・尿漏れ対策体操
タオル体操 など
- 全身コンディショニング
- 筋肉トレーニング
- パーソナル指導
- スポーツ競技用トレーニング
- 口腔運動・必要栄養話 など

会社の活動

- メディカルフィットネス
- 指導者育成
- 医療との連携
- カラオケを使った健康体操
- E-SPORTSでの健康と異世代交流



「未咲輝塾フォトコンテスト」

三崎高校公営塾担当
関本 岳朗
問 教育委員会事務局学校教育係
TEL38-2660



皆さんこんにちは、公営塾の関本です。

最近すっかり寒くなりましたね（11月30日時点）。

未咲輝塾では勉強を教えるだけでなく、塾生が参加できる様々なイベントも開催しています。今年の冬は、スマホで撮影した写真を塾のLINEに投稿するだけで参加できる「未咲輝塾フォトコンテスト」を開催予定です。もちろん豪華景品もご用意しています。

フォトコンテストは過去にも2回開催されており、塾生だけでなく我々講師や学校の先生も作品を投稿して熱いバトルを繰り広げています（笑）

ちなみに今回募集する作品のテーマは冬。

一足先に、私が投稿する予定の作品を掲載させていただきます。作品名は「秋の凍結」。氷に気泡が入ってうまく作れなかったので、撮り直すかも知れませんが、今回はこんな感じの作品で優勝を目指します！（ちなみに講師や学校の先生が入賞しても賞品はもらえません。繰り下げで下位の塾生に贈られます、悲しい・・・）

入賞した作品は塾の窓に貼り出されるので、もし学校を訪れる機会があれば塾も覗いてみて下さい。

伊方町地域おこし協力隊facebook

各隊員が日替わりで更新し、それぞれの活動やイベント情報などを発信しています。ぜひご覧になって隊員たちと交流を深めてみてください。





今月の

あの人この人

「和太鼓でまちおこしを」

伊方堂々太鼓・
伊方堂々太鼓 Jr (ジュニア)



1 瀬戸夕凧まつり
2 練習風景

平成8年に商工会青年部が和太鼓で伊方町を盛り上げたいと参加者を募り25名ほどが集まりスタートしました。名称は伊方町の堂々山のように、どっしりと構え堂々と演奏できるように「伊方堂々太鼓」と名付けられました。翌年の平成9年には子どもたちにも和太鼓を教えたいと「伊方堂々太鼓 Jr (ジュニア)」が結成され、次第にイベントでも呼ばれるようになり、姉妹都市のレッドウイング市や姉妹村の泊村へも行って交流の一助を担いました。

町内では、きらら祭り・佐田岬はなはなまつり・きなはいや伊方まつり・瀬戸の夕凧まつり、八幡神社の夏越祭・伊方地域の文化祭・サイクリング佐田岬などに参加されています。

最近では、佐田岬マラソンで一息懸命頑張っているランナーのために2~3時間打ちっぱなしで応援されていました。ランナーの皆さんからも温かいお言葉をいただき、また頑張ろうという気持ちになったそうです。子どもたちには、その気持ちや伝統を繋いでもらいたいと願っているとのこと。今年もいろいろなイベントで堂々囃子(ばやし)が響き渡ることでしょう。



八西CATV放送日

1月9日(火) 18:30~

放送を見逃した方必見!

伊方町公式YouTube「佐田岬チャンネル」で今までの「あの人この人」の動画が見れます!



伊方町の人の動き(令和5年11月末日現在)

増減事由は11月中

人口	8,077人	(-29人)
男	3,906人	(-17人)
女	4,171人	(-12人)
世帯	4,356世帯	(-7世帯)

出生	0人
死亡	19人
転入	15人
転出	24人

※転出予定者を含む



行政区別人口等の情報は、伊方町HP「伊方町オープンデータ」で公開中

まごころ銀行

次の方々から社会福祉協議会「まごころ銀行」へ善意のご寄附をいただきました。

- 有意義に活用させていただきます。
- 伊方町スポーツ協会ゴルフ部 様
- 三泰商事(株) 様



音声で伝える広報誌「声の広報」

伊方町の広報誌を音声で伝える広報誌「声の広報」を、毎月1日に伊方町公式YouTube「佐田岬チャンネル」で掲載しています。



伊方町公式SNS

伊方町のホットなニュースをSNSで発信中! 身近な出来事やお得な情報をお知らせします。

