

広報

2022

# いかた -Ikata-

6

NO.207



5月3日

はなはな祭り



---

**待ち望んだ祭り。  
忘れていた  
笑顔と賑わい**

---

ゴールデンウィークに佐田岬はなはなで開催した  
はなはな祭りとおールスター感謝祭。  
町内外から多くの方が訪れ、賑わいを見せた。  
2年間忘れていた「笑顔」と「賑わい」が  
再び伊方町に戻ってきた――

# オールスター感謝祭

5月8日



## 目次

- CONTENTS -

- |    |                          |    |                           |
|----|--------------------------|----|---------------------------|
| 1  | はなはな祭り / オールスター感謝祭       | 18 | 三崎高校だより / 伊方スポーツセンターだより   |
| 4  | フォトレポート                  | 19 | 教育ニュース                    |
| 6  | 新規採用職員募集                 | 20 | 健康ひろば                     |
| 7  | 町からのお知らせ                 | 22 | 子育てナビ                     |
| 12 | カレンダー                    | 24 | 図書館だより                    |
| 13 | 相談事業 / 年金ひろば / 伊方町グリーン情報 | 25 | 地域おこし協力隊通信                |
| 14 | 募集・お知らせ                  | 26 | あの人この人 / 新型コロナウイルス感染症関連情報 |
| 15 | 小さなまちのSDGs               |    |                           |
| 16 | 人権学習シリーズ / 広報文芸          |    |                           |
| 17 | 佐田岬民俗ノート / 国際交流員カイラの体験記  |    |                           |

## 愛媛FC「伊方町の日」

4月29日、ニンジニアスタジアムで愛媛FCホームゲームが行われ、「伊方町の日」としてサダンディーや伊方小学校の児童・三崎高校の生徒などが応援に駆け付け、試合を盛り上げました。対戦相手はリーグ1位の福島ユナイテッドFCで、大雨の中でのキックオフとなりました。悪天候の中であるものの、両者一步も譲らず、試合は0対0で終わりました。応援に駆け付けた方たちは、緊迫した試合展開のなか、大きな声で選手たちを応援しました。



## イースターを楽しもう!

4月23日、三机・大久小学校の1・2年生を対象にした英語教室が行われました。イースターとは、日本語で「復活祭」。クリスマスよりも重要な行事ともいわれています。今回の英語スクールでは、イースターに用いられる卵の飾り「イースターエッグ」と、それを運んでくれると言われている「イースターバニー」の塗り絵を行いました。参加者は思い思いに色を使い、カラフルなウサギや卵に仕上げていきました。また、イベントだけでなく、自分たちが使った色を英語では何というのかを学びました。



## 伊方町消防団 新入団員訓練

4月24日、役場本庁6階において、消防団新入団員訓練を実施しました。今年度は新たに15名が入団し、消防団本部や消防署の指導のもと、消防団員の身分や処遇等に係る座学や小隊訓練・筒先及びホースの取扱要領などを学びました。

今後も、地域防災の要である消防団と消防署、自主防災組織等が連携し、防災力強化に努めてまいります。

(写真は消防ホースの取り扱いの訓練の様子)



## 『タケノコ掘り体験』掘って、作って

4月23日、中央・町見公民館共催で『タケノコ掘り』体験を行いました。竹林では泥だらけになりながらタケノコを探し、「あった!」と子どもたちの声が上がっていました。3年ぶりの開催に大勢の参加があり、タケノコの数が足りるか心配していましたが全員掘ることができました。中央公民館に帰ってからは竹を切ったり、削ったり友だちや大人の方に手伝ってもらい、竹鉄砲、けん玉を作りました。子どもたちにとっていい体験ができたと思います。また、この事業にご協力いただいた方々にはこの場を借りてお礼申し上げます。ありがとうございました。



地域の身近な話題をお届けします。皆さまからの情報をお待ちしています。  
総合政策課広報秘書係までご連絡ください。TEL38-2659



## 巨大な鯉 校庭に現る

5月1日、旧二名津中学校の校庭に大きなこいのぼりが上げられました。60以上の色とりどりのこいのぼりが地域の方々により上げられ、二名津の空を優雅に泳ぎました。

こいのぼり祭りの実行委員長の小林文夫さんは「子どもが少なくなってきましたが、大人も子どもも楽しんでいただけるように、これからも工夫して続けていけたらよいなと考えています。」と話されました。



## 「黒いマーマレード」金賞受賞

「第4回ダルメイン世界マーマレードアワード&フェスティバル日本大会」で、金賞の中でも優秀だった方に贈られるベストカテゴリー賞に大石真理子さんの「黒いマーマレード」が選ばれました。マーマレードアワード&フェスティバルとは、英国湖水地方ダルメインで開催されている、マーマレード関連では世界最大級のイベントで、2019年から日本大会を八幡浜市で開催しています。

今回の受賞について大石さんは「第1回大会から出品して金賞は初めてです。」と笑顔で話しました。



## 地域プロジェクトマネージャー任用

5月9日、地域プロジェクトマネージャーとして寺坂哲郎氏が任用されました。地域プロジェクトマネージャーとは、総務省の制度に基づき設置するもので、現場責任者として町の重要プロジェクトを推進する役割を担います。寺坂氏は、昨年度まで地域おこし協力隊として伊方町の観光振興に注力し、民間との連携や国際交流活動などに貢献されてきました。

寺坂氏は「協力隊として活動してきた中で見てきた『伊方町の強み』を活かしながら、地域の方や民間企業と連携し、町の発展に貢献できるように尽力させていただきます。」と今後の抱負を語りました。



## 「はじめまして、アナです。」

はじめまして。私の名前はアナ・アストビチです。三崎小学校と三崎中学校の新しいALTです。アメリカのウィスコンシン州ミルウォーキーから来ました。大学では、教育学と日本語を学びました。日本は初めてで日本語はあまり上手ではありませんが、よろしくお願ひします。

趣味は、ハイキングと読書と音楽を聴くことです。膝を痛めるまで13年間サッカーをしていました。伊方町でいろいろな経験ができることを楽しみにしています。気軽に話し掛けてください。そして、日本のことをたくさん教えてください。どうぞよろしくお願ひします。



あなたの力が町をより良くする。  
今、笑顔を届ける人材へ——

# 令和5年4月1日付採用 伊方町職員 採用試験

行政事務(上級)、土木、保健師、保育士、看護師

一次試験

2022年7月17日(日)

申込期間

2022年5月27日(金)～  
2022年6月30日(木)

※消印有効

試験に関する詳細は下記または伊方町  
ホームページ「職員採用試験」をチェック！



募集職種		採用予定人数	年齢等要件
行政事務	上級	若干名	昭和63年4月2日から平成13年4月1日までに生まれた者(21～34歳)で、大学卒業程度の学力を有する者(令和5年3月卒業見込みの者を含む)
土木	中級	1名	昭和63年4月2日以降に生まれた者(34歳まで)で、大学、高等専門学校等において土木工学に関する課程を専攻し、令和5年3月末までに卒業(見込み)の者
保健師	中級	若干名	昭和63年4月2日以降に生まれた者(34歳まで)で、保健師の資格を有する者または令和4年度において取得見込みの者
保育士	中級	若干名	昭和63年4月2日以降に生まれた者(34歳まで)で、保育士の資格及び幼稚園教諭の免許(1種または2種どちらでも可)の双方を有する者または令和4年度において取得見込みの者
看護師	中級	若干名	昭和63年4月2日以降に生まれた者(34歳まで)で、看護師または准看護師の資格を有する者または令和4年度において取得見込みの者

※行政事務(初級)、管理栄養士、社会福祉士の試験については、9月18日(日)に実施予定です。(詳細は後日お知らせします。)

## ◆受験要件

- (1)日本国籍を有する者
- (2)地方公務員法第16条各号のいずれにも該当しない者
- (3)原則として、採用後に伊方町内に居住できる者

## ◆試験方法等

### 【一次試験】

令和4年7月17日(日) 伊方町役場

- (1) 試験種目
  - <行政事務> 教養試験、事務適性検査
  - <土木・保健師・保育士> 専門試験
  - <看護師> 看護師適性検査

### 【二次試験】 ※一次試験合格者について実施

8月下旬～9月上旬頃 伊方町役場

- (1) 試験種目 作文試験・面接試験
- (2) 合格通知 令和4年9月中旬～下旬頃

## ◆受験手続(町指定採用試験申込書の請求方法)

- ・町ホームページからダウンロード
  - ・伊方町役場総務課または瀬戸・三崎支所で交付
- ※郵送で申込書を請求する場合、必ず140円切手を貼った宛先明記の返信用封筒(A4判が入る大きさ)を同封すること。

## ◆必要書類(一次試験受験時)

- (1)町指定の採用試験申込書 ※写真貼付
- (2)卒業・修了(見込)証明書および成績証明書
- (3)写真2枚(縦4cm×横3cm)
  - ※申込書に貼付するものとは別に2枚必要
- (4)資格証または資格取得見込証の写し
  - ※資格免許職採用希望の方

## ◆問合せ

〒796-0301 西宇和郡伊方町湊浦1993番地1  
伊方町役場総務課総務管理係 TEL0894-38-2655

## 令和4年度 区長さん・自治公民館主事さん

令和4年度の各地区の区長さん、自治公民館主事さんです。＝敬称略＝  
今後、各地区と町を結ぶパイプ役としてお世話いただく皆さん、1年間よろしくお願ひします。

伊方地区		
地区名	区長	公民館主事
大浜	安堂廣道	谷口誠
中之浜	辻朝照	門田尊光
仁田之浜	渡辺万喜男	木下誠
河内	土井實	二宮正光
湊浦一	小池晴幸	橋本利彦
湊浦二	山神勇有希	村田毅
小中浦	渡邊隆志	吉本益明
伊方越	二宮勝久	兵頭秀
亀浦	宮本寛	河野淳
中浦	井上正樹	清家龍雄
川永田一	梶原敬義	門脇勇人
川永田二	阿部亀次郎	阿部亀次郎
豊之浦	竹内国彦	山寄勝司
奥	渡邊宗光	城岡博壽
向	藤原俊彦	堀内弘保
畑	岡本哲也	得能守
須賀	久保由紀	阿部積
久保	菊池博史	大林茂樹
西	林榮一	根來六公
二見	二宮誠司	高野真二
加周	櫻尾考治	笹田有吾
田之浦	山下金善	神山恵立
古屋敷	井櫻俊三	大山一夫
大成	高岳幸輝	古田完
鳥津	林純一	鳥津正浩

瀬戸地区		
地区名	区長	公民館主事
三机	坂本明仁	二宮尚吾
上倉	大谷一正	大谷一正
松之浜	三浦義勝	濱家順一
高浦	佐伯昌則	-
佐市	山本敏彦	山本敏彦
塩成	佐々木三長	佐々木富士隆
足成	細川幸登茂	大石一登
大江	井上秋生	大久保聡俊
志津	藤原勲	藤原勲
小島	中田險次	高橋勝也
大久	山本満喜雄	井上定雄
川之浜	佐々木利喜	山口博昭
田部	森隆栄	久世忠治
神崎	大内康治	和田弘毅

三崎地区		
地区名	区長	公民館主事
三崎	山口喜久雄	山本壽美子
高浦	船山渉一	宇藤透
佐田	桜井正司	木下節子
大佐田	向井範幸	梶谷聖司
井野浦	宅見善二	塩崎満雄
与修	小田和明	小田庄三
串	阿部一孝	田中勲
正野	梶原直信	安部幸雄
二名津	亀井初秋	亀井勲
明神	濱永久	大本則彦
松	津田正利	津田正利
名取	小林傳太	宮部元治
釜木	鶴井尊一	阿部鈴子
平磯	河野金一	浅野洋海

公民館活動は、地域に根ざした文化活動、学習活動を通じて交流を深める場であり、人づくり・仲間づくりから地域づくり・まちづくりへと発展していく場です。

地域の活性化推進のために、「自分たちの地域は自分たちの手で」を合い言葉に、町民の皆さんは声を掛け合い積極的に自治公民館活動に参加しましょう。

申請窓口を農協から町へ

### 有害鳥獣被害防止対策事業（全町民対象）

近年、鳥獣被害（イノシシ）が山間部だけでなく集落付近にまで及んでいます。そこで、被害防止設備の支援を実施することにより、全町民が鳥獣被害対策に関心を持ち自主的に対策することで被害を抑制することを目的とします。

#### ◆対象設備

鉄筋柵・電気柵・防鳥ネット（重複申請可能）

#### ◆補助対象者（①・②を満たす者）

- ①町内に住所を有する者
- ②町税等の完納者

#### ◆受付期間 随時受付

#### ◆補助額

**事業費（税込）の1/2以内**

※上限10万円

※年度内に1申請のみ

※資材費のみ対象（設置費を除く）



詳細は伊方町HP  
「有害鳥獣被害  
防止対策事業」

問 農林水産課農業支援センター TEL38-2658

時 とき 所 ところ 内 内容 対 対象 定 定員 ￥ 金額 申 申し込み 問 問い合わせ HP ホームページ

## 伊方発電所の状況

### ① 運転状況について（令和4年4月末日現在）

- 伊方1号機（廃止措置）
- 伊方2号機（廃止措置）
- 伊方3号機（定格電気出力89万キロワット）  
定格熱出力一定運転中



### ② 伊方発電所3号機 原子炉建屋内の火災感知器の不具合について

4月3日、伊方発電所3号機の原子炉補助建屋内（管理区域内）の火災報知受信機の異常を示す信号が発信されました。現地を確認したところ、火災は発生しておらず、その後の調査により、感知器の不具合によるものであることがわかりました。問題の感知器を取り換え、正常に動作することを確認し、翌日1時43分に通常状態に復旧しました。四国電力(株)では、今後、原因について、詳細に調査を行うこととしております。

本事象による環境への放射能の影響はありません。

## 競争入札の実績のおしらせ

町におきましては、入札における不正行為の排除や公平かつ公正な競争性の確保を目指し、平成18年7月から建設工事の制限付一般競争入札を導入しています。さらに平成24年度からは、建設工事に係る調査、測量及び設計業務においても、制限付一般競争入札試行要領を創設するなど改善に取り組んでいます。

また、入札・契約制度の透明性を確保するため、学識経験者による入札監視委員会を設置しており、入札状況を四半期ごとに審議しており、その結果適正であると判断されています。

なお、実績は下表のとおりとなっております。

区分	平成29年度	平成30年度	令和元年度	令和2年度	令和3年度	
入札件数(件)	建設工事	40	64	63	68	72
	業務委託	52	27	32	41	38
	物品調達	24	20	18	31	20
	合計	116	111	113	140	130
予定価格(万円)	建設工事	64,534	137,203	192,805	115,605	122,178
	業務委託	38,676	33,758	27,546	46,595	37,465
	物品調達	13,533	9,044	11,698	21,538	12,429
	合計	116,743	180,005	232,049	183,738	172,072
落札価格(万円)	建設工事	62,457	130,677	186,213	109,861	117,367
	業務委託	34,899	24,733	25,348	38,009	27,079
	物品調達	10,222	7,633	10,587	18,733	10,676
	合計	107,578	163,043	222,148	166,603	155,122
落札率(%)	建設工事	96.78	95.24	96.58	95.03	96.06
	業務委託	90.23	73.27	92.02	81.57	72.28
	物品調達	75.53	84.40	90.50	86.98	85.90
	合計	92.15	90.58	95.73	90.67	90.15

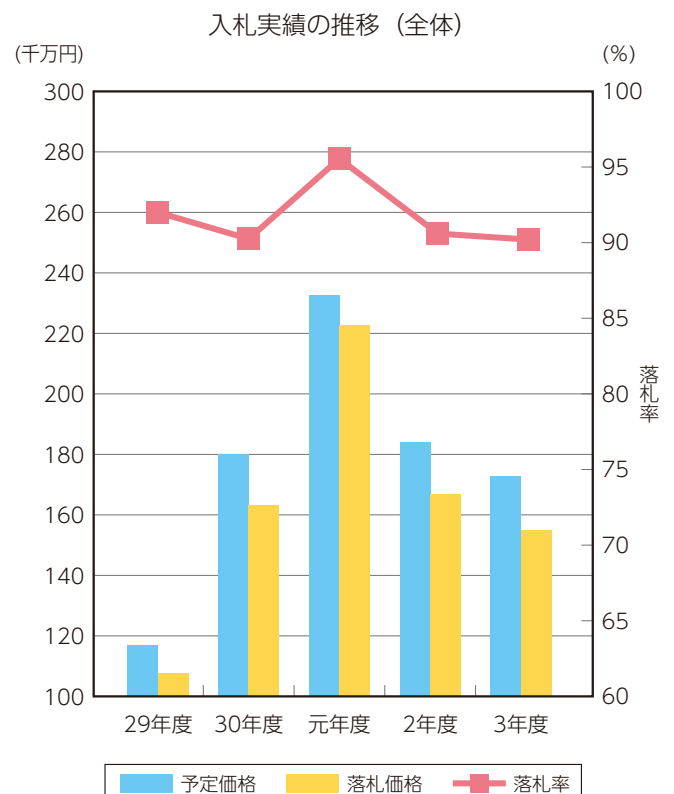



## 伊方町の給与・定員管理等について

詳細は伊方町ホームページ  
「伊方町の給与・定員管理」



## 1 総括

## ■人件費の状況（普通会計決算）

区分	住民基本台帳人口 (3年1月1日)	歳出額 A	実質収支	人件費 B	人件費率 B/A	(参考) 1年度の人件費率
2年度	8,901 人	10,962,958 千円	744,917 千円	1,536,180 千円	14.0 %	16.0 %

## ■職員給与費の状況（普通会計決算）

区分	職員数 A	給与費				(参考)一人当たり 給与費 B/A	(参考)類似団体平均 一人当たり給与費
		給料	職員手当	期末・勤勉手当	計 B		
2年度	156 人	535,972 千円	75,760 千円	203,609 千円	815,341 千円	5,227 千円	5,519 千円

- (注) 1 職員手当には退職手当を含まない。  
 2 職員数は、令和2年4月1日現在の人数である。また、任期付短時間勤務職員（再任用職員（短時間勤務））及び会計年度任用職員を含まない。  
 3 給与費については、任期付短時間勤務職員（再任用職員（短時間勤務））の給与費が含まれているが、会計年度任用職員の給与費は含まれていない。

## 2 職員の平均年齢、平均給料月額および平均給与月額の状況（令和3年4月1日現在）

## ■一般行政職

区分	平均年齢	平均給料月額	平均給与月額	平均給与月額 (国ベース)
伊方町	42.5歳	292,300	339,901	324,713
愛媛県	43.3歳	321,600	415,813	352,408
国	43.0歳	325,827	—	407,153
類似団体	41.0歳	298,750	345,218	328,287

「平均給料月額」…職員の基本給の平均。  
 「平均給与月額」…給料月額と毎月支払われる扶養手当、住居手当、時間外勤務手当などのすべての諸手当の額の合計。  
 「平均給与月額(国ベース)」…比較のため、国家公務員と同じベース(時間外勤務手当等を除いたもの)で算出。

## 3 職員数の状況

## (1)部門別職員数の状況（各年4月1日現在）

部門	区分	職員数		対前年 増減数	
		R2	R3		
普通会計部門	一般行政部門	議会	2	2	0
		総務	47	46	△1
		税務	4	5	0
		労働	0	0	0
		農水	11	11	0
		商工	5	5	0
		土木	10	9	△1
		民生	41	39	△2
		衛生	15	15	0
	計	135	132	△3	
	教育部門	21	21	0	
	消防部門	0	0	0	
	小計	156	153	△3	
企業会計部門	病院	15	15	0	
	水道	5	5	0	
	下水道	2	2	0	
	その他	15	14	△1	
	小計	37	36	△1	
合計		193	189	△4	

## (2)年齢別職員構成の状況（令和3年4月1日現在）

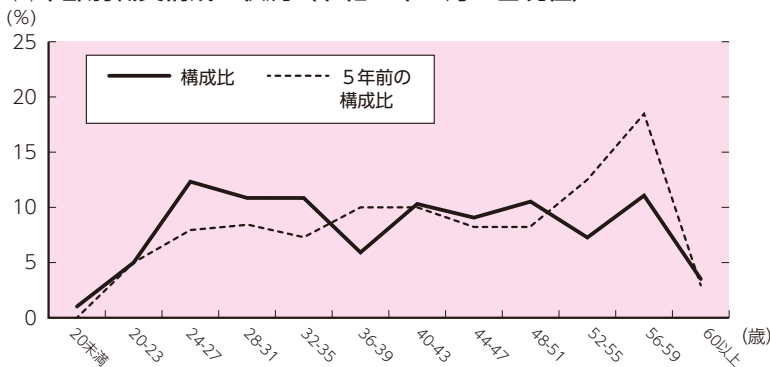

## (3)職員数の推移

(単位：人)

部門別	28年	29年	30年	31年	2年	3年	5年間 増減数
一般行政	132	127	137	135	135	132	0
教育	29	28	21	21	21	21	▲8
消防	0	0	0	0	0	0	0
普通会計計	161	155	158	156	156	153	▲8
公営企業等会計計	37	38	34	35	37	36	▲1
総合計	198	193	192	191	193	189	▲9

問 総務課総務管理係 TEL38-2655

## 自然災害から命を守るために 防災・減災の意識を高めましょう

毎年各地で大雨等による風水害が多発している出水期を迎えるにあたり、災害が発生する前の避難準備や災害発生時の対応について学ぶことで、防災・減災の意識を高め、有事の際の被害軽減（自助）に繋がしましょう。

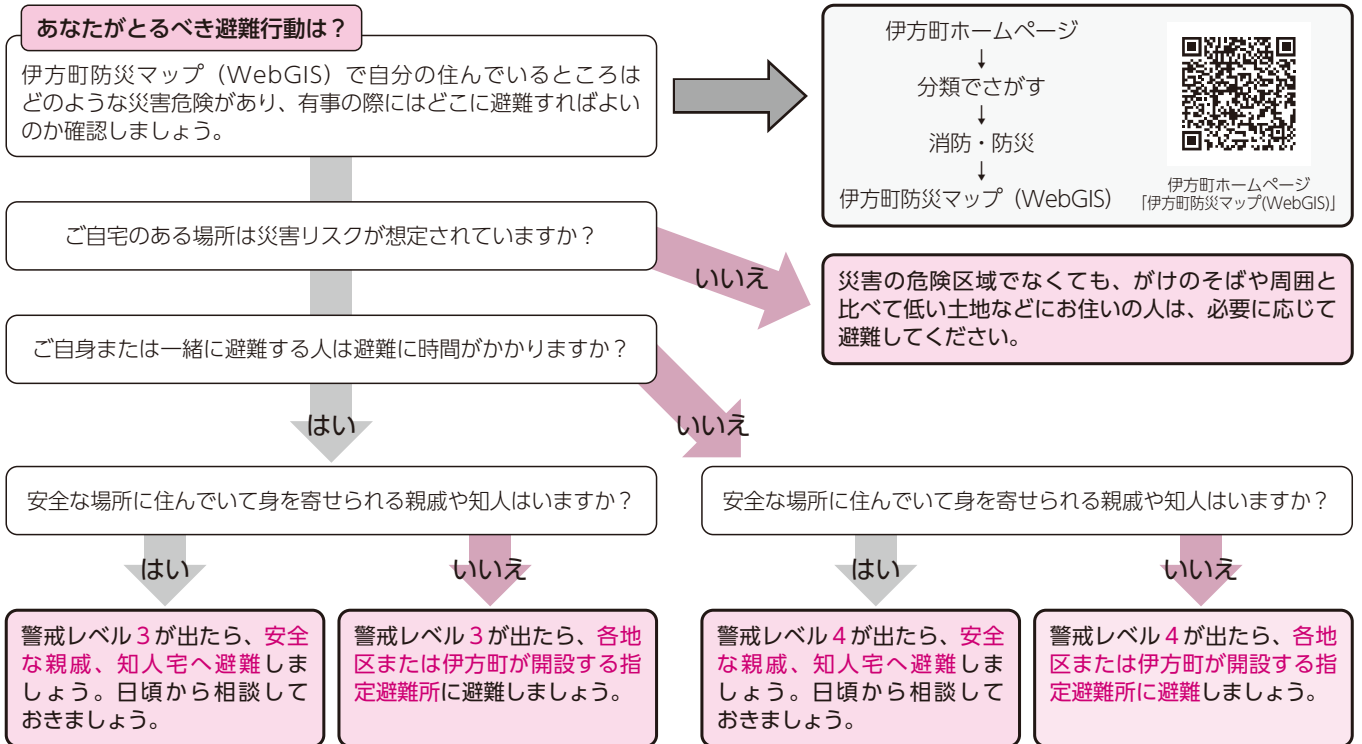

## 夜間・休日の相談を受け付けます 夜間・休日納税相談窓口 開設

役場税務室では、お仕事などの都合で平日や日中、納付の相談に向くことが困難な方のために、下表のとおり相談窓口の休日開催、開設時間の延長を行いますので、ご利用ください。

**所** 本庁1階 税務室(本庁東側1階時間外入り口からお入りください。)

**内** 納税相談、町税(町県民税・固定資産税・軽自動車税)・国保税の納付、口座振替の申込み(預貯金通帳と口座届出印が必要)

**問** 電話による納税相談 町民課税務係 TEL 38-2650

月	町税の種類	納期限 【口座振替日】	夜間相談日 (18:00~20:00)	休日相談日 (8:30~12:00)
6	町県民税・固定資産税・国民健康保険税(第1期)	6月30日(木)	21日(火)	26日(日)
7	町県民税・固定資産税・国民健康保険税(第2期)	8月1日(月)	19日(火)	24日(日)
8	町県民税・固定資産税・国民健康保険税(第3期)	8月31日(水)	16日(火)	28日(日)
9	町県民税・固定資産税・国民健康保険税(第4期)	9月30日(金)	20日(火)	25日(日)
10	町県民税・固定資産税・国民健康保険税(第5期)	10月31日(月)	18日(火)	30日(日)
11	町県民税・固定資産税・国民健康保険税(第6期)	11月30日(水)	22日(火)	27日(日)
12	町県民税・固定資産税・国民健康保険税(第7期)	1月4日(水)	20日(火)	25日(日)
1	町県民税・固定資産税・国民健康保険税(第8期)	1月31日(火)	17日(火)	29日(日)
2	町県民税・固定資産税・国民健康保険税(第9期)	2月28日(火)	21日(火)	26日(日)
3	町県民税・固定資産税・国民健康保険税(第10期)	3月31日(金)	20日(月)	26日(日)

※開設日は変更する場合があります。

## マダニに咬まれないために

マダニに咬まれて感染する「重症熱性血小板減少症候群(SFTS)」の発生が増加する時期になりました。

予防のポイントは、マダニに咬まれないことです。草むらや藪などマダニが多く生息する場所に入る時は、肌を出来るだけ出さないようにしましょう。

### 〈予防ポイント〉

- ・帽子をかぶる
- ・首にタオルを巻く
- ・長袖(袖口を手袋の中に)
- ・長ズボン(ズボンを靴下の中に)

## 「伊方スポレク祭 2022」 中止のお知らせ

伊方スポレク祭2022は、新型コロナウイルス感染拡大防止のため、中止いたします。

## 6月1日は「人権擁護委員の日」

6月1日は、人権擁護委員法が施行された日です。

私たちの街の相談パートナーである人権擁護委員は、人権を侵害された被害者の救済や人権相談活動のほか、人権尊重思想の普及・高揚を図るための啓発活動に取り組んでおります。

差別、嫌がらせ、暴行、虐待、体罰、いじめ、プライバシーの侵害など、人権問題でお困りの方は、お近くの人権擁護委員にご相談ください。

相談は無料で、秘密は固く守られます。

### ◆人権相談ダイヤル(無料)

「子どもの人権110番」	0120-007-110
「女性の人権ホットライン」	0570-070-810
「外国語人権ダイヤル」	0570-090-911
「みんなの人権110番」	0570-003-110

### ◆伊方町の人権擁護委員

- ・奥田 総一郎(中浦)
- ・梶原 ゆかり(串)
- ・松田 光一(久保)
- ・宇都宮喜美子(松)
- ・緒方 二三子(塩成)

## 町営住宅入居者募集

番号	団地名	場所	募集戸数	間取り	月額家賃(※)	建築年度
①	湊団地	湊浦	1戸	3DK	23,500円	平成6年
②	三机団地	三机	3戸	2DK	24,100円	平成1年
③	上倉団地	上倉	3戸	3DK	22,300円	昭和58年
④	砂田団地	一名津	3戸	3DK	9,800円	昭和61年
⑤	川之浜住宅	川之浜	1戸	2DK	12,340円	昭和58年
⑥	大久住宅	大久	1戸	4DK	16,000円	昭和57年
⑦	内の浦住宅	串	1戸	4K	13,000円	昭和54年

(※) ①～④の家賃は所得に応じた額になります。⑤～⑦の家賃は定額です。

### ◆申込期限

6/6(月)17時まで

### ◆入居資格

収入基準や地方税等公共料金の滞納がないこと等の基準を満たす必要がありますので、詳しくはお問い合わせください。

### ◆その他

修繕期間が必要な未修繕物件も含まれます。  
申し込み多数の場合は抽選となります。

詳しくはお問い合わせください。

申請 建設課建設管理係

TEL 381-2656

## 国民健康保険税の課税限度額について

国民健康保険法施行令の一部を改正する政令(令和4年政令第44号)の公布に伴い、令和4年度国民健康保険税の課税限度額が現行の99万円より102万円へと変更となります。近年の医療給付費等の増加による、中間所得層の負担増に対し配慮したものです。

変更内訳は①～③の通り  
①基礎課税額に係る課税限度額を65万円(現行63万円)に変更。  
②後期高齢者支援金等課税額に係る課税限度額を20万円(現行19万円)に変更。  
③介護納付金課税額に係る課税限度額は17万円のまま据え置き。  
問 町民課税係 TEL 381-2650

# 6月 暮らしのカレンダー

1	水	がけ崩れ防災週間(～7日) 土砂災害防止月間(～30日)	16	木	
2	木		17	金	
3	金		18	土	
4	土	佐田岬ふるさとウォーク2022 坪内稔典先生 講演会	19	日	
5	日	坪内稔典先生 吟行会	20	月	
6	月		21	火	夜間納税相談日(町民課税務係 18:00～20:00) マイナンバーカード交付等平日延長窓口(要予約) (町民課住民生活係 17:30～19:30)※1
7	火		22	水	佐田岬半島の自然スライド上映会(町見郷土館 19:00～)
8	水		23	木	
9	木		24	金	
10	金	人権の日	25	土	
11	土	ピップスおはなし会(図書館 13:30～)	26	日	休日納税相談日(町民課税務係 8:30～12:00) マイナンバーカード交付等休日窓口(要予約) (町民課住民生活係 9:00～16:30)※1
12	日		27	月	
13	月		28	火	
14	火		29	水	献血(伊方町役場前 10:00～)
15	水		30	木	

※1 開設日の3日前(土日祝日を除く)までに電話で町民課住民生活係までご予約ください。(TEL38-2653)

※2 「給食サービス事業」につきましては、6月は実施しません。

## 年金手帳と基礎年金番号通知書

令和4年4月1日以降、国民年金制度または被用者年金制度に初めて加入する方には、年金手帳に代わって「基礎年金番号通知書」が発行されています。

年金手帳については、今後も基礎年金番号が確認できるものとして利用できるもので、お持ちの方は引き続き大切に保管してください。年金手帳を紛失した場合は、令和4年4月1日以降の申請の場合、年金手帳ではなく「基礎年金番号通知書」が発行されます。

※年金に関する照会や申請書の記入には、マイナンバーもご利用いただけます。

**問** 宇和島年金事務所（代表） TEL0895-22-5440  
町民課住民生活係 TEL38-2653

### 宇和島年金事務所 出張相談

**時** 6/3(金)・6/24(金) 10:00~15:30

**所** 八幡浜商工会議所

**申** 宇和島年金事務所 TEL0895-22-5569 ※要予約

## 6月 暮らしの相談事業開催日

- |       |                       |                            |
|-------|-----------------------|----------------------------|
| 1(水)  | 特設人権相談<br>伊方町民会館      | 10:00~12:00<br>13:30~16:00 |
| 2(木)  | 心配ごと相談<br>伊方町民会館      | 13:00~16:00                |
| 13(月) | 行政相談所<br>三崎支所         | 13:30~16:00                |
| 14(火) | 消費生活相談<br>役場1階相談室     | 9:00~16:30                 |
| 15(水) | 当番司法書士事務所<br>三崎支所     | 13:30~16:00                |
| 16(木) | 心配ごと相談：行政相談所<br>町見公民館 | 13:00~16:00                |
| 17(金) | 心配ごとと法律相談<br>町見公民館    | 14:00~17:00                |
|       | 心配ごと相談<br>三崎保健福祉センター  | 9:00~11:30                 |

※心配ごとと法律相談は【予約制】です。相談を希望される方は、相談日の前日までに社会福祉協議会本所(TEL 38-2360)へ予約をお願いします。ものわずれ相談、各種保健事業については、P 22 健康ひろばでご確認ください。

## 伊方町クリーン情報

ごみステーションの掃除は大変!!

## 正しい場所にごみを出そう!

最近、ごみステーションにごみが入りきらなかったり、ごみがカラス等に荒らされるとの声があがっています。別の地区や町外にお住まいの方がごみを出してしまうと、ごみステーションがいっぱいになってしまい、カラスに狙われてしまいます。ご家庭で出たごみはお住まいの地域のごみステーションに出してもらおうことで、ごみステーションを綺麗に保つことに繋がりますのでご協力をお願いします。

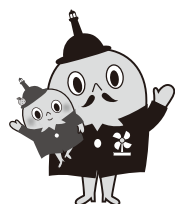

ごみの日の前日にごみを出すとステーションにごみが置かれて  
いる時間が増えてカラス被害のリスクが高くなるんだって!

募集・お知らせ

伊方町再生可能エネルギー  
発電施設等に関する窓口

事業者の方及び事業者者に土地を譲渡・賃貸借される方へ。伊方町内に再生可能エネルギー発電施設等を設置する場合、事業者の方に遵守していただきたい事項や手順を明らかにするため、「伊方町再生可能エネルギー発電施設の適正な設置・管理に関するガイドライン」を制定しておりますので、ご心配な点や、ご不明な点がありましたら、お気軽にお問い合わせください。

問 伊方町役場観光工課  
TEL 0894-38-2657

瀬戸スポーツフェスティバル  
中止のお知らせ

予定しておりました「第11回瀬戸スポーツフェスティバル」は、新型コロナウイルス感染症拡大防止のため、中止いたします。

愛媛県職員（選考職）採用試験

募集職種・採用人数（程度）

看護職 120名  
臨床検査技師 2名  
作業療法士 1名  
言語聴覚士 1名  
臨床工学技士 3名

申込期限 令和4年6月10日（金）  
試験日

看護師 令和4年6月25日（土）  
看護師以外 令和4年6月26日（日）

問 愛媛県公営企業管理局総務課  
TEL 089-912-2790

JICA海外協力隊 募集

独立行政法人国際協力機構（「JICA」）とは、開発途上国の人々と共に生活し、技術や経験を活かして人々の自助努力を促進させる活動を行う海外の協力活動です。あなたの技術・経験を開発途上で活かしてみませんか？

時 令和4年5月20日（金）

6月30日（木）

問 JICA海外協力隊募集事務局  
TEL 045-410-8922

労働保険の年度更新について

労働保険（労災保険・雇用保険）の令和4年度の年度更新が始まります。電子申請（電子政府の総合窓口【eGov】）もご利用できます。

時 令和4年6月1日（水）  
7月11日（月）

問 愛媛県労働保険徴収室  
TEL 089-935-5202

労使間の個別トラブル  
無料労働相談

労使関係のトラブルでお困りの方、労働委員会に相談してみませんか。

労働者と使用者どちらの方も利用できます。

労働委員会は、公正・中立的な立場で労使間のトラブル解決を図るための専門機関です。

内 事務局職員相談（電話又は面談）  
平日 8時30分～17時15分  
随時受付

労働委員専門相談（面談）  
毎月第4金曜日 ※事前予約制  
14時30分～17時00分

無料

問 愛媛県労働委員会事務局  
TEL 089-912-2996

土砂災害防止に関する絵画・  
作文・作品募集

6月は「土砂災害防止月間」です。土砂災害防止に関する理解と関心を深めていただくため、小中学生を対象にポスター及び作文を募集しています。詳しくは県ホームページをご覧ください。

時 令和4年6月1日（水）  
9月15日（木）

対 県内の小・中学校に在学する児童・生徒

問 愛媛県砂防課  
TEL 089-912-2437

不妊専門相談の案内

不妊の悩みを、医師や看護師、助産師が相談に応じます。電話のほか、メールや面接でも相談可能です。詳しくは県ホームページをご覧ください。

時 ①毎週水曜日 13時30分～16時30分  
愛媛大学医学部附属病院

TEL 080-7028-9836  
②毎週土曜日 13時00分～17時00分  
（一社）愛媛助産師会

TEL 080-4359-8187



# 小さなまちのSDGs



## 一般社団法人佐田岬観光公社 「令和4年度定期総会を開催!!」

令和4年5月11日、設立後初となる正会員が参加する令和4年度定期総会を開催しました。当日は、正会員55名中、34名のご出席をいただき、令和3年度事業報告および収支決算、理事の選任、令和4年度事業計画および収支予算（案）等についてご審議いただきました。

総会終了後は、ワークショップが開催され、正会員はもとより、伊方町の観光に興味のある方も参加し、濱松副町長から「伊方町の観光振興について」の説明や当公社の蔭山事務局長から「観光地域づくり法人（DMO）について」の説明を行い、観光振興アドバイザーの松本氏による意見交換が行われました。

意見交換では、「観光客を呼び込むために必要なこと」をテーマに、受け入れ態勢やWebサイトの強化、目玉を作ることの必要性、コンテンツのブラッシング、リピート客を増やす方法等、活発な意見が出されました。

当公社は、「SDGs」の理念のもと観光を切り口として町内の皆様のビジネスチャンス拡大に向けて、今後より一層加速しながら邁進してまいります。

また、6月4日(土)から12月初旬まで隔週で「SADAMISAKI 海と風のマルシェ」を伊方町役場本庁舎前駐車場で開催します。皆様、ぜひお越しください。



Shopping LUNCH

# SADAMISAKI

## 海と風のマルシェ

隔週土曜日開催

佐田岬の恵を堪能しよう

Let's go! marche

開催日  
開催場所

**6月4・18日(土)** 伊方町役場 本庁舎前駐車場

午前 11:00 ~ 午後 3:00



# ウサギとカメ

中央公民館

イソップ寓話「ウサギとカメ」は、みなさんも一度は聞いたことのある有名な物語だと思います。ある日、ウサギとカメがどちらが早くつっぺんまで行くことができるか競走し、足に自信のあるウサギが油断して寝ている間に、先にカメが行き着いていた…、というお話ですね。この物語から、「油断大敵」「過信は禁物」などの教訓を学んだものです。

今から10年以上も前に、中学生になった我が子からウサギとカメの寓話には、もう一つの見解があることを聞かされ、なるほどと感心したことを思い出しました。その内容は、ウサギとカメは、そもそも目的が違うというものでした。ウサギはカメを見ていたから、油断して昼寝をしてしまいレースに負けてしまった。一方、カメはゴールを見ていたので、レースに勝ったのだというものでした。

また、以前、放映されていたテレビ番組の「トリビアの泉」でウサギとカメの回があったことをふと思い出したので、その内容を紹介します。番組では、「ウサギとカメ

が競走した距離は何メートルか」という問題を取り上げていました。この寓話の舞台は、ギリシャの地であることから、主人公のウサギはヤブノウサギ、カメは番組が用意した挿絵の特徴からフチゾリリクガメで、ウサギは夜行性なので昼間は6時間昼寝をする想定し、カメがウサギに勝つ距離は、最長で280m33cmになるというものでした。この映像を見ていたタモリさんが、「カメは、ウサギが夜行性だって知っていたんだね。」と言ったのが印象的であり、一つの物語から、フォーカスをどこに当てるかで考え方も変わるものだと、時代の流れを感じたものでした。

人権についても、どんな問題に目を向けるのか、視点をどこに向けるかで様々な考え方が導かれるのではないのでしょうか。日常生活の様々な角度から、人権問題について考える機会をもっと増やしてみませんか。

## 広報

## 文芸

### 俳句

#### 俳句の会

切り通し吹き抜けにけり青嵐

渡辺日出子

風薫る尾根の道呼ぶ宵の月

石井義夫

生かされて卒寿となりぬ花は葉に

井上良枝

車窓より眼下に初夏の海平

上田幸香

露寿司の糸ひく香り祖母偲ぶ

木戸悦子

#### あみだ句会

もの言えはマスクほこぼこ春の風

阿部ヨシ子

ウォーキング背にうけながら若葉風

松本光子

夫ありし日々思ひ出す桜かな

宮部タミエ

お接待たけのここはん大師堂

玉里宏子

ここそこで別れの場面四月かな

平尾由賀

窓あけて窓いっぱい桜かな

宮本喜美子

葦の中桜見ごろのあみだ池

中村まゆみ

青空と山の青さに桜そえ

宮本ハナ子

二人して植えた玉ねぎ不作なり

濱田貞江

新年度あらたな気持スタートだ

宮本眞知子

横たわるほほに流れり命日かな

宮部由美子

己生え霜露纏いをり花しきみ

木村 勲

満開の散る花びらに言葉なし

濱田啓二

曇天に斑模様山桜

中村 孝

柏槇の特にきわ立つ春の夕

梶谷栄一

雨合間里をめぐれば花の道

高月 仁





アメリカでは、カートゥーンネットワークという、よく知られているチャンネルがあります。かつて、子どもの時に、そのチャンネルは「Month of Miyazaki」という特集番組を放送し、その期間中、毎週末宮崎駿監督の様々な映画を放映しました。「千と千尋の神隠し」「風の谷のナウシカ」「ハウルの動く城」などです。そこで、初めて宮崎駿監督のことにスタジオジブリのことに知りました。中でも「千と千尋の神隠し」が最も好きなジブリ作品です。（アメリカで「Spirited Away」と呼ばれています。）この特集のおかげで多くのアメリカ人の子どもたちもスタジオジブリの作品が好きになったのだと思います。

宮崎監督以外にも、アメリカで知られている日本人監督がいます。その中の一人は今敏監督です。出身校があるピッツバーグ市では、地元の映画館もチェーン映画館も今敏監督の映画鑑賞イベントが開催されました。宮崎監督と比べると、ジャンルが大変違いますが、どちらも印象に残る作品だと思います。もちろん黒澤明監督も有名なのですが、自分は特にアニメーションに興味を持っているので、このようなことを紹介したいと思いました。



## 佐田岬民俗ノート

205

### 御番所の碑

佐田の八幡神社の境内で、以前から読めない謎の石碑がありました。拝殿向かって右、大きな大正9年の本殿改築記念碑の傍らにちよこんと付いた高さ50センチの小さな碑です。彫りが浅くて分かんなかったのですが、日差しがよいタイミングを粘って、ついに次のような文言が読めました！

慶應二御番所廢天丙寅

慶應2年(1866)、丙(ひのえ)寅(とら)の年に御番所を廃すということでしょうか(天は年とほぼ同義です)。

江戸時代の佐田岬半島には、佐田と三机に番所が、伊方越に歩越(かちこし)番所が置かれていました。このうち佐田と三机の番所は天和元年(1615)には「海

岸侍番所」が置かれていたと『宇和島・吉田両藩史』(大正6年)にありますが、いつまであったかについては明治2年(1869)とされています(『三崎町誌』他)。

その佐田の御番所はまさに神社の隣にあったとのことですから、石碑が隣の神社に移されるのもあり得たかもしれません。今回分かった碑文どおりなら従来説より3年早く番所が廃止されたという意味になるのでしょうか。

ともあれ、文章的には本来「慶應二天丙寅御番所廢」とすべきで、違和感がありますが、佐田の現地で「御番所」が確かにあったことを示す貴重な記念碑と言えるかもしれません。

また地域史を巡る謎が増えました。



## 町見郷土館から

### 佐田岬半島の自然スライド上映会(第174回)

時 6月22日(水) 19時～

今月のテーマ 「勝虫トンボの大目玉」

入場無料・マスクをしてお越しください。

※コロナの状況次第で日程変更する可能性があります。

問 TEL・FAX 39-0241

(不在の場合) 38-2661 生涯学習係

◆開館時間 9時30分～16時30分

◆休館 月曜日・祝日の翌日ほか



# 三崎高校だより

## \*新任式・始業式

4月8日(金)、いよいよ令和4年度の始まりです。9人の新任の先生を迎え、気持ちも新たに頑張ります。

澄みわたる快晴の下で行われた始業式では、校長先生が「感謝の心を持ち続ける」「地域とつながる」「個性を生かす」という3点を目標に掲げました。今年度のみさ高生の成長に御期待ください。



## \*令和4年度入学式

4月11日(月)、令和4年度愛媛県立三崎高等学校入学式が挙行されました。

二人ずつ並んで体育館へ入場してくる新入生たちは、緊張感のある面持ちの中に不安と希望の両方を感じさせる表情をしていました。

新入生代表の宇都宮琳さんは本校卒業生のお兄さんのことを話し、憧れとこれから始まる高校生活へ期待について、話してくれました。



## \*対面式・部活動紹介

4月12日(火)は、在校生と新入生が初めて顔を合わせる対面式が行われました。応援団や吹奏楽部の歓迎の後、新入生代表として藤川大輝さんが高校生らしいアイデアで活動に積極的に参加する決意を語ってくれました。新たに加わる新入生45名と在校生がともに協力して三崎高校で生き生きと活躍してくれる姿が想像できるようでした。



この日、1年生は一日も早くみさ高生となるため、午前中はオリエンテーションに参加し、放課後は部活動紹介が行われるなど盛りだくさんの一日でした。部活動も大切な学校活動の一つです。将来、三崎高校を引っ張ってくれる存在になってほしいと思います。



## 伊方 スポーツセンターだより

### ピラティス教室

ピラティスはインナーマッスルや体幹を鍛えて、身体を健康的に鍛えることが目的です。インナーマッスルを鍛えることで体幹を強化し、背骨や骨盤の位置を正しく整えて姿勢の改善を行います。運動が苦手な方でも大丈夫！！

- 時 6月19日(日) 10:00~10:50
- 対 伊方スポーツセンター3階会議室
- 所 一般成人男女
- ¥740円

### トレーニング教室

- 時 毎週水曜日 19:00~20:20
- ¥2,100円 (4回/1期)
- 定 15名
- 対 健康な方
- 申 事前にお電話か来館してお申込み下さい。

6月スポセン休館日のお知らせ  
6日(月)・13日(月)・20日(月)・27日(月)

申 問 伊方スポーツセンター  
TEL38-1100または38-0776

さあ、やってみようか。

## 公民館の講座・教室 ～学ぶこと、体験することの楽しさを～

伊方町各公民館では、町民の皆様が生涯を通じて学び続ける活動をお支える一環として、学びを進め、心や身体に潤いを与え、地域での仲間づくりを応援する講座や教室、事業活動を展開しております。一部地域限定の講座や事業等もありますが、町内に在住または勤務している方であれば受講できる講座などもございます。複数の講座に受講することも可能です。新しい仲間と出会うためにも、お友達やご家族を誘って、ぜひ受講してみたいはいかがでしょうか。



教育Newsでは、伊方町教育委員会の取組や情報、各学校の紹介や教育関係行事等をお知らせします。

以下、各講座・教室・事業等を紹介いたします。詳しくは、各公民館にお問い合わせください。

中央公民館事業(活動)		
	事業名	対象
1	子ども球技大会 (町見公民館合同)	小・一般
2	伊方文化祭	一般等
3	民謡講習会	一般
4	紅梅学級	一般
5	通学合宿	児童
6	平成大学	高齢者
7	中央教室	児童
8	趣味講座	一般
9	壮年講座	一般男性
10	将棋教室	児童
11	ハンドメイド講座	一般等
12	陶芸教室	一般等
13	こども英語スクール	児童
14	裂き織り教室	一般
15	教養講座	一般等
16	おながくひろば	児童・保護者

瀬戸公民館事業(活動)		
	事業名	対象
1	毛筆教室	一般
2	生け花教室 (町民センター)	一般
3	フラダンス教室	一般
4	俳句教室	一般
5	大正琴教室	一般
6	詩吟教室	一般
7	健康教室 (ヨガ)	一般
8	瀬戸地域芸能文化祭	一般
9	瀬戸駅伝大会	一般
10	新春書初め大会	一般
11	アレンジ教室(四ツ浜分館)	一般
12	放課後クラブ	児童
13	スポーツフェスティバル	一般
14	こども英語スクール	児童

町見公民館事業(活動)		
	事業名	対象
1	子ども球技大会 (中央公民館と合同)	小・一般
2	絵手紙教室	児童
3	書初め教室	児童
4	通学合宿	児童
5	町見公民館まつり	一般等
6	二見公民館まつり	一般等
7	民謡講習会	一般
8	ココススクール	一般女性
9	町見老人大学	高齢者
10	男の料理教室	一般男性
11	ふるさと再発見教室	一般等
12	趣味講座	一般
13	集会所事業	一般等

三崎公民館事業(活動)		
	事業名	対象
1	女性講座	一般女性
2	あこう樹学級	一般
3	男の腕まくり教室	一般男性
4	パソコン教室	一般
5	新春書初め大会	児童
6	健康マラソン&ウォーキング大会	一般
7	ドッジボール大会	児童
8	三崎駅伝大会	一般
9	三崎夏季体育大会	一般
10	三崎文化祭	一般
11	こども英語スクール	児童

4館合同(共催)事業 (活動) 子どもスキー教室 児童対象

時とき 所ところ 内内容 対対象 定定員 ¥金額 申申し込み 問問い合わせ HPホームページ

## 心の健康相談のご案内

伊方町では心の健康に関する身近な相談の場として、「心の健康相談」を実施しています。様々なストレス・身体の変調・年齢の節目等からくる心の不調はありませんか？病院に行くほどではないけれど、ちょっと気になると感じていたら、是非お気軽にご相談ください。相談は専門科医師が個別に対応しています。認知症等についての相談やご家族からの相談も受け付けています。秘密は厳守します。

### 【相談例】

気分が落ち込む、眠れない、意欲・気力がわかない、物忘れがひどくなった。その他、心の健康に関する相談。

- ◆開催日 広報いかたの「健康ひろば 保健センター行事」にて掲載
- ◆相談料 無料
- ◆申込み 予約制（事前に中央保健センターへご連絡下さい）
- ◆問合せ 中央保健センター TEL38-1811



健康ひろばでは、健康に関する情報や行事をお知らせします。

## 令和4年度後期高齢者歯科口腔健康診査について

愛媛県後期高齢者医療の被保険者の方を対象に、無料の歯科口腔健診を実施します。お口の健康は、全身の健康にもつながります。この機会にぜひ受診しましょう。

### ◆健診項目

- ①問診
- ②歯の状態（現在ある歯、入れ歯のかみ合せやかむ力の確認）
- ③口腔機能評価（口の中の健康診査）
- ④保健指導

### ◆受診方法

クーポン券等が届いたら、事前に健診実施歯科医院にご予約のうえ受診してください。

### ◆受診期間

令和4年6月1日～令和5年2月28日まで

### ◆注意事項

歯科健診は期間中に1回のみです。後日重複受診が判明した場合は費用を請求させていただきますのでご了承ください。

歯科口腔健診は無料ですが、その後に治療が行われる場合は有料です。

### ◆申込み・問合せ

愛媛県後期高齢者医療広域連合 TEL089-911-7739  
町民課医療対策係 TEL38-2653

## 献血のお知らせ

病気やけがなどで輸血を必要としている患者さんの尊い生命を救うため、日本赤十字社では、16歳から69歳までの健康な方に献血のご協力をお願いしています。ただいま、愛媛県の血液がたいへん不足しておりますので、ひとりでも多くの方の献血をお願いいたします。なお、感染防止対策のため、マスク着用のうえおこしください。

### ◆日時

令和4年6月29日(水) 午前 10:00～12:00  
午後 13:00～16:00

### ◆場所

伊方町役場前（受付：役場1階ロビー内）

### ◆問合せ

中央保健センター TEL38-1811



1年に1回 特定健診を受けましょう！！

## 健康診査で生活習慣病の予防・早期発見！

特定健診とは、40～74歳の方を対象に実施する、メタボリックシンドローム（内臓脂肪症候群）に着目した健康診査で、生活習慣病の早期発見を目的としています。1年に1回特定健診を受けて自分の健康状態を確認し、生活習慣の改善につなげていきましょう。

伊方町では、集団健診(6～9月頃実施)や日曜健診(年2回)を各地区集会所等で実施しています。その他、医療機関においても受診できます(個別健診)。40～74歳の国民健康保険加入者及び75歳以上の方は、伊方町が発行している受診券を利用すると、血液検査と尿検査を中心とした基本的な検査が令和5年2月28日(火)まで無料で受けられます。

### ◆集団健診申込方法

健診を希望される方は中央保健センターにご連絡ください。

### ◆個別健診申込方法

受診を希望する医療機関へ、電話で直接ご連絡ください。

町内外の医療機関で受診できます。

### ◆健診当日の持ち物

①受診券 ②保険証 ※基本健診は無料

### ◆その他

・受診券は人間ドックでも利用できます。

令和4年度受診券有効期限 令和5年2月28日(火)

### ◆問い合わせ

町民課医療対策係 TEL38-2653

中央保健センター TEL38-1811

## 保健センター6月の行事

問申 中央保健センター

TEL38-1811

名称	開催日	時間	場所	対象
婦人がん、骨粗鬆症検診	3日(金)	12時30分～14時00分	三崎支所	三崎東
婦人がん、骨粗鬆症検診	6日(月)	12時30分～14時00分	串地区体育館	与侈、串、正野
婦人がん、骨粗鬆症検診	8日(水)	12時30分～14時00分	川永田コミュニティセンター	中浦、川永田、豊之浦
特定健診、胃・肺・大腸がん検診	9日(木)	8時30分～9時30分	中之浜集会所	中之浜
特定健診、胃・肺・大腸がん検診	10日(金)	8時30分～10時30分	大浜集会所	大浜
特定健診、胃・肺・大腸がん検診	21日(火)	8時30分～10時30分	町民会館	湊浦
婦人がん、骨粗鬆症検診	21日(火)	12時30分～14時00分	大久集会所	大久、川之浜、田部、神崎、高茂、リゾート
特定健診、胃・肺・大腸がん検診	22日(水)	8時30分～10時00分	二見地区体育館	二見、加周、田之浦、古屋敷
特定健診、肺・大腸がん検診	22日(水)	11時30分～12時00分	二見集会所	二見
心の健康相談	22日(水)	14時00分～15時00分	中央保健センター	全町
婦人がん、骨粗鬆症検診	23日(木)	12時30分～14時00分	大浜集会所	大浜、中之浜
特定健診、胃・肺・大腸がん検診	27日(月)	8時30分～9時30分	中浦集会所	中浦
特定健診、肺・大腸がん検診	27日(月)	13時00分～14時00分	小中浦集会所	小中浦
献血	29日(水)	10時00分～16時00分	役場前	全町
婦人がん、骨粗鬆症検診	29日(水)	12時30分～14時00分	中央保健センター	湊浦
特定健診、胃・肺・大腸がん検診	30日(木)	8時30分～10時00分	JAIにしよう町見事業所	須賀、久保、西

## 地域包括支援センター6月の行事

問申 地域包括支援センター

TEL38-2652・FAX38-0372

名称	開催日	時間	場所	内容
みかんカフェ	2日(水)	13時30分～15時30分	中央保健センター 2階研修室	交流会、レクリエーション等 ¥ 飲食費については、実費負担の場合あり
ものわすれ相談	2日(水)	13時30分～15時30分	中央保健センター	認知症地域支援推進員が認知症に関する 悩みについて一緒に考えます。 事前の予約をおすすめします。
	14日(火)		瀬戸町民センター	
	16日(木)		三崎支所	

時とき 所ところ 内内容 対対象 定定員 ¥金額 申申し込み 問問い合わせ HPホームページ

## 毎年6月は「食育月間」 毎月19日は「食育の日です」！

国は食育を国民運動として推進し、継続的に展開するために、毎年6月を「食育月間」、毎月19日を「食育の日」として定めています。伊方町では「第2次伊方町食育推進計画」を策定し、キャッチフレーズを『和食で育む元気な伊方』としています。

- 食を通して、心と身体を健康にする
- 食を通して、郷土を好きになる
- 食を通して、地域を活性化する

3つの基本理念に町では保健事業として、各年代の傾向を踏まえた栄養・食生活の指導、歯の健康管理を行っています。

みなさまも「食育月間」「食育の日」を機に、ご自分の食習慣、食環境を見直す機会としましょう。

※キャッチフレーズ『和食で育む元気な伊方』について

和は和食だけでなく、和みのある食の意味を含みます。また、人と人、人と地域、地域と地域、食材と生産・製造などつながっているという意味で和を○で囲みました。



子育てNaviでは、子育てに関する情報や行事をお知らせします。

※新型コロナウイルス感染症の影響により、行事が中止・延期となる場合があります。

## 児童手当の見直し

児童手当法等の改正により、令和4年6月1日から児童手当の制度が一部見直されます。

〈見直し部分〉

①令和4年6月分(令和4年10月支給分)から、児童を養育している方の所得が右記表の②以上の場合、児童手当・特例給付は支給されません。

②一部の方を除き、毎年6月にご提出していただいた現況届が不要になります。※提出が必要な一部の受給者については、子ども・子育て政策係からご案内をします。

問 保健福祉課子ども・子育て政策係  
TEL38-0217

扶養親族等の数	①所得制限限度額		②所得上限限度額	
	所得額(万円)	収入額の目安(万円)	所得額(万円)	収入額の目安(万円)
0人	622	833.3	858	1,071
1人	660	875.6	896	1,124
2人	698	917.8	934	1,162
3人	736	960	972	1,200
4人	774	1,002	1,010	1,238
5人	812	1,040	1,048	1,276

## 引きこもりに関する相談窓口

厚生労働省の定義では、引きこもりは単一の疾患や障害の概念ではなく、「さまざまな要因によって社会的な参加の場が狭まり、就労や就学などの自宅以外での生活の場が長期的にわたって失われている状態」とされています。

伊方町では、引きこもり状態にある方やそのご家族が抱えるお悩みに関する相談窓口を設置しています。ひとりで悩まずに、まずは下記相談窓口までご相談ください。

### ●引きこもり相談窓口

伊方町中央保健センター  
TEL 38-1811 FAX 38-0466  
受付時間 平日 8時30分～17時15分

## 子育てに役立つグッズを贈呈

伊方町では令和3年度より出産祝い品としてアルバム台紙に変えて、子育てに役立つグッズを贈呈いたします。子育て世帯のアンケート調査を基に、実用性のある内容にしました。

- 内容 紙おむつお試しセット(7種類×4枚)、ミルク、おしりふき、沐浴剤、保湿クリーム、町指定もやすごみ袋 等





湊浦

木岡

凌りょういち  
一いち  
ちゃん

りょうちゃん、誕生日おめでとう♡  
美桜ねえたと仲良く楽しく元気いっぱい育ててね。  
こういち とうしゃん・あゆみ かあしゃんより

# 初めての誕生日

初めての誕生日を迎える  
お子さんを紹介するコーナーです。

6月



## 保健センター 6月の行事

問 中央保健センター TEL38-1811

名称	開催日	時間	場所	対象
乳児相談	2日(木)	10時00分～	中央保健センター	全町
のびのび子育て相談	14日(火)	9時30分～	中央保健センター	全町
のびのび子育て相談	16日(木)	9時30分～	中央保健センター	全町

## スマイルルーム 6月の行事

時 月～金曜日 9時30分～12時

問 保健福祉課 ども・子育て政策係

所 伊方町生涯学習センター 3階 児遊館内

TEL38-0217

名称	開催日	内容
リサイクル	10日(金)	時 10:00～12:00 所 中央公民館 3階保育室 夏のお洋服、水着や甚平を準備しておきます。
育児相談	10日(金)	時 10:30～11:30 所 児遊館 保健師さんが来てくださいますので、ちょっとした困り事や心配な事を相談できます。身長・体重の測定もできます。
出張スマイル(瀬戸)	13日(月)	時 10:00～12:00 所 瀬戸保健センター 妊娠中の方や子育てについて相談のある保護者の方どなたでもいらしてください。
ベビーマッサージ ベビータン	22日(水)	時 10:00～12:00 所 中央公民館 3階和室 【講師】窪田 実香先生 ※予約が必要です。

## 《6月の小児科初期救急診療当番医》

診療時間 9時～12時  
14時～17時(※は18時まで)

日	医療機関および担当医師名	所在地	電話番号
5	みかんこどもクリニック※ 廣井 一浩	八幡浜市白浜通	0894-20-8800
12	八幡浜一次救急休日・夜間診療所※ 愛大 医学部	八幡浜市大平	0894-24-1199
19	おおくぼこどもクリニック 大久保 一宏	大洲市徳森	0893-57-9366
26	八幡浜一次救急休日・夜間診療所※ 中原 務	八幡浜市大平	0894-24-1199

小児科初期救急診療当番医では、外科治療は対応しておりません。ケガの場合は、当日の外科系の当番医または救急病院をご利用ください。  
新型コロナウイルス、インフルエンザ等の感染状況によっては混雑が予想され、診療に時間がかかることをご了承ください。

時 とき 所 ところ 内 内容 対 対象 定 定員 ￥ 金額 申 申し込み 問 問い合わせ HP ホームページ

# 図書館だより



## 6月 図書館カレンダー

日	月	火	水	木	金	土
			1	2	3	4
5	6	7	8	9	10	11
12	13	14	15	16	17	18
19	20	21	22	23	24	25
26	27	28	29	30		

○…おはなし会 □…休館日

### 利用案内

■開館日時/火曜日～日曜日 9時30分～18時

■休館日/毎週月曜日（月曜日が祝日のときはその翌日も）  
祝日、月末図書整理日、年末年始・蔵書点検日

※町見公民館・瀬戸町民センター・三崎公民館で図書と雑誌の予約受取・返却ができます。

問伊方町立図書館（伊方町生涯学習センター2階）  
愛媛県西宇和郡伊方町湊浦1992番地

TEL (0894) 38-0607

HP <http://www.town.ikata.ehime.jp/site/tosyokan/>

## ◆電子雑誌閲覧サービスが始まりました

伊方町電子図書館に雑誌閲覧サービスが加わりました。電子雑誌の閲覧は、貸出冊数や期限がないため、より気軽に電子書籍を楽しむことができます。この機会に電子図書館の利用を初めてみませんか。

伊方町電子図書館ホームページ  
<https://www.d-library.jp/ikata>



## ピップスおはなし会のご案内 ～ 6月のおはなし会 ～

ピップスおはなし会では、ボランティア会員を募集中です。詳しくは、図書館までお問い合わせ下さい。

時 11日(土) 午後1時30分～

所 図書館 おはなしコーナー

対 どなたでも参加できます♪

※日程や場所が変更になる場合があります。  
ホームページ等をご確認ください。

## 新着図書

新しく購入した本は図書館ホームページからもご覧いただけます。

### 《 一般書 》

『八月の母』  
早見 和真/著 (KADOKAWA)

《内容紹介》  
愛媛県伊予市。この街から出ていきたいと願っていたエリカ。その機会が訪れるたびに立ち塞がる母。うだるような暑さのあの日、何が起こったのか。連綿と続く、女たちの“鎖”の物語。



- |                  |                  |
|------------------|------------------|
| 『逆転のアリバイ』        | 香納 諒一/著          |
| 『スクイッド荘の殺人』      | 東川 篤哉/著          |
| 『マスカレード・ゲーム』     | 東野 圭吾/著          |
| 『夢伝い』            | 宇佐美 まこと/著        |
| 『マイクロスパイ・アンサンブル』 | 伊坂 幸太郎/著         |
| 『剣持麗子のワンナイト推理』   | 新川 帆立/著          |
| 『おしゃべりな部屋』       | 川村 元気/著、近藤 麻理恵/著 |
| 『パンダとわたし』        | 黒柳徹子と仲間たち/著      |
| 『今日を楽しく生きる』      | 瀬戸内 寂聴/著         |
| 『超図解お金再入門』       | 伊藤 亮太/監修         |
| 『天然染料と衣服』        | 青木 正明/著          |
| 『「集落の教科書」のつくり方』  | 田畑 昇悟/著          |

ほか

### 《 児童書 》

『ライラックどおりのおひるごはん』  
フェリシタ・サラ/作 (BL出版)

《内容紹介》  
ライラック通りの建物から、今日もいいにおいが漂ってくる。スペインの冷製トマトスープ「サルモレホ」、日本の親子どんぶり…。どれが食べてみたい？ 様々な国の料理のレシピを紹介。



- |                   |                    |
|-------------------|--------------------|
| 『パンダのんびりいたいそう』    | いりやま さとし/作         |
| 『どんなおべんとう?』       | いわき あやこ/絵、麦田 あつこ/文 |
| 『わたしはいいこ?』        | えがしら みちこ/作         |
| 『た』               | 田島 征三/作            |
| 『すずばあちゃんのおくりもの』   | 最上 一平/文、黒井 健/絵     |
| 『かあさんうさぎと金のくつ』    | デュボース・ヘイワード/作      |
| 『ないしょの五日間』        | 岡田 淳/作             |
| 『続ける力』            | 鳥居 志帆/マンガ・イラスト     |
| 『かなしきデブ猫ちゃん 3』    | 早見 和真/文            |
| 『ギソク陸上部』          | 山下 白/原案            |
| 『虹いろ図書館のかいじゅうたち』  | 櫻井 とりお/著           |
| 『あの子のことは、なにも知らない』 | 栗沢 まり/作            |

ほか



# 伊方町地域おこし協力隊通信



## はじめまして!

博物館学芸員  
前田 美和  
☎ 町見郷土館  
TEL39-0241



はじめまして。この度地域おこし協力隊として参りました、前田美和です。長崎県の五島列島（上五島）出身で新潟の大学に進学し、この春大学を卒業して伊方町にやってきました。大学では民俗学を専攻していました。

地域おこし協力隊としての主な活動内容は新しい博物館の開館準備と佐田岬半島の調査・研究です。

伊方町にきて約1か月が経ちましたが、この町の第一印象は「晴れ率が高い!」です。曇天の国・新潟（新潟の人は曇りのことも「晴れ」といいます）に比べて、とても天気が良く、海を見ながら通勤する時間がとても幸せです（濃霧にはおどろきました(笑)）。

ふらっと家の周りを歩いてみると、いろんなところに面白いものがたくさん転がっていて、こっそり一人でワクワクしています。これから町内を歩いてまわって、年中行事にもどんどん参加したいと思っています！面白いお話やおすすめスポットがあればぜひ教えてください！これからの伊方町ライフ、楽しみながら頑張りたいと思います。よろしくお願いいたします！



## 朝ランしています!

三崎高校公営塾担当  
遠藤 美緒  
☎ 三崎高等学校  
TEL54-0550



2013年愛媛マラソンで初めて訪れた松山。その9年後、ここ伊方町で働くことになるとは夢にも思っていませんでした。神奈川出身、遠藤美緒です。ここ10年間ほど日本語教師として、留学生からビジネスマンまで“外国語としての日本語”を教えてきました。アメリカの大学での専攻は、“演劇とコミュニケーション”で、その経験を活かし、公営塾では言語技術（Language Art）、英語、帰国生の日本語教育を担当します。言語技術って何?と思われたかもしれません。ひとこと言うと、伝えるためのスキルです。二つのそうぞうー想像力と創造力をフルに使って表現する楽しさを味わってほしいです。

好きなことを3つ挙げるなら、ひとり旅、ランニング、語学。夏は北海道（とくに網走）、海外ならリトアニア、ポーランド、ドイツを旅するのが好きです。ランニングは最近、井野浦のムーンビーチで伊方町デビュー！公営塾の授業は午後からなので、午前中走るようにしています。おすすめのランニングコースがありましたら、ぜひ教えてください。

## 伊方町地域おこし協力隊facebook

各隊員が日替わりで更新し、それぞれの活動やイベント情報などを発信しています。ぜひご覧になって隊員たちと交流を深めてみてください。





今月の

# あの人この人

## 守備こそ最大の武器

### 伊方中学校野球部の皆さん



1 力を入れているバッティング練習  
2 野球を楽しむ選手

昨年11月に全日本少年春季軟式野球大会の愛媛県予選会で見事優勝し、全国大会に出場した伊方中学校野球部。伊方中学校野球部史上、初めて全国の舞台へ踏み入れました。

「自分たちは守備から流れを作るチームです。」そう話すのは、3年生の主将・平家照都くん。5月28日から行われる総合体育大会が、今のチームでの最後の大会となります。現在、バッティング練習を中心に力を入れ、守備は今まで以上に磨きかけたことで、攻守ともに優れた仕上がりになっています。また、一人の能力で勝っていくのではなく、打たせてみんなで守るというチームプレイが、伊方中学校野球部の強さの秘訣だそうです。

「守備からリズムを作るチームなので、1つ1つしっかり守るという意識をチームで持って、大会に臨みたいと思います。応援してくれている皆さんには、失点を抑えて『俺たちは守備で勝っていくチームだ』というところをぜひ見てほしいです。」と大会への意気込みを語っていただきました。



八西CATV放送日

6月6日(月) 18:30~

放送を見逃した方必見!

伊方町公式YouTube「佐田岬チャンネル」で今までの「あの人この人」の動画が見れます!



## 伊方町の人動き (令和4年4月末日現在)

増減事由は4月中

人口	8,581人	(-16人)
男	4,143人	(-7人)
女	4,438人	(-9人)
世帯	4,498世帯	(+13世帯)
出生	3人	
死亡	18人	
転入	46人	
転出	47人	



行政区別人口等の情報は、伊方町HP「伊方町オープンデータ」で公開中

## 編集後記

広報担当者になり、早一年。担当者になってからずっと頭の中にある『面白く。でも伝えるべき情報はしっかり伝える』という考えは、一年経っても変わりません。これからも町民の皆さまと一緒に「伊方をもっと好きになる町の情報誌」として広報いかたを作ってまいります。(井上)

今年度から総合政策課に異動してきました。広報に関わることは初めてで、毎日がとても新鮮です。インタビュー後の編集でいかに読みやすく、わかりやすく、興味を持ってもらえる記事を考えるのはとても難しいことがわかりました。(林)

## 誤記訂正

5月号で以下の通り誤りがございました。深くお詫び申し上げます。  
○伊方町役場 組織図(18・19ページ)  
誤：農林水産課 課長補佐 阿部友樹  
正：観光商工課 課長補佐 阿部友樹

## 新型コロナウイルス感染症関連情報

新型コロナウイルスに関する情報を伊方町ホームページ「新型コロナウイルス感染症関連情報」に掲載しておりますので、ご確認ください。

